

Consorzio
Bonificazione
U m b r a

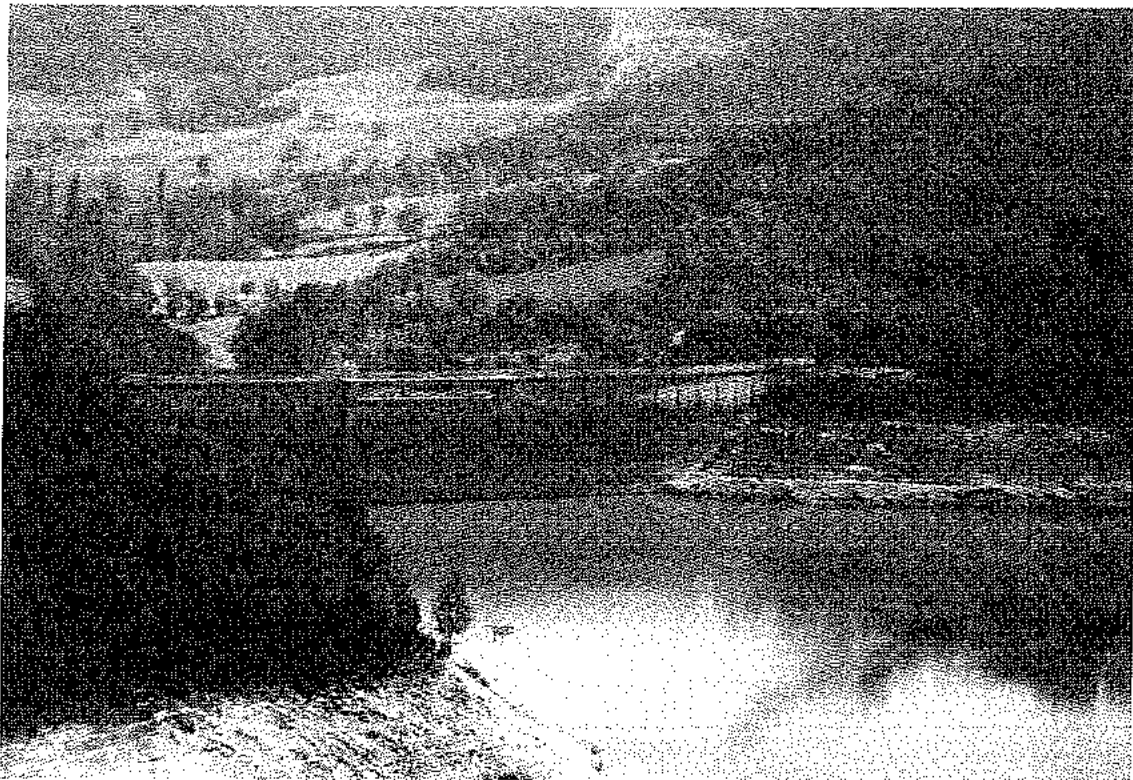

Via Arco di Druso n.37 – Spoleto (PG)
Telefono 0743/260263 - Fax 0743/261798

Via Romana Vecchia – Foligno (PG)
Telefono 0742/321537 – Fax 0742/322063

INDICE GENERALE

	RELAZIONE DEL PRESIDENTE	pag.	1
	RELAZIONE AMMINISTRATIVA	pag.	1
	Premesse	pag.	2
1)	La gestione economica del Consorzio nel 2014 – GENERALITA'	pag.	3
2)	Entrate	pag.	4
3)	Spese	pag.	16
3.1)	Confronto con le somme preventivate	pag.	16
3.2)	Lavori in concessione	pag.	19
3.3)	Altre spese	pag.	25
3.4)	Spese di carattere straordinario	pag.	26
4)	Riepilogo delle spese e delle entrate correnti	pag.	28
5)	RIEPILOGO DELLA GESTIONE ECONOMICA DI COMPETENZA DEL CONSORZIO NEL 2014	pag.	29
6)	RIEPILOGO DELLA GESTIONE ECONOMICA COMPLESSIVA DEL CONSORZIO NEL 2014	pag.	29
-	Breve illustrazione dei residui attivi e passivi in essere	pag.	31
-	Elenco dei residui attivi e passivi anno 2013 e precedenti suddivisi per anno	pag.	36
-	Ripartizione entrate e spese in fisse e variabili	pag.	49
-	Entrate fisse e spese fisse	pag.	51
-	Entrate variabili	pag.	52
-	Spese variabili	pag.	53
-	Riepilogo generale	pag.	54
-	Dimostrazione della diminuzione dell'Avanzo di Amministrazione	pag.	54
-	Riepilogo della gestione 2014	pag.	55
-	Quadro economico riassuntivo	pag.	56

ALLEGATI

➤	<u>ALLEGATO n.1</u> – relazione in sintesi dei lavori in concessione e relativo quadro riepilogativo	pag.	59
➤	<u>ALLEGATO n.2</u> – documentazione bancaria a supporto dei dati di Bilancio	pag.	84
➤	<u>ALLEGATO n.3</u> – conto consuntivo 2014 – Rendiconto finanziario - Parte I ^a Gestione dei residui – Rendiconto finanziario - residui attivi 2013 e degli anni precedenti – Rendiconto finanziario - residui passivi 2013 e degli esercizi precedenti – Rendiconto finanziario – Parte II ^a Gestione della competenza – Quadro riassuntivo della competenza dell'esercizio 2014 – Rendiconto finanziario – Entrate di competenza dell'esercizio 2014 – Rendiconto finanziario – Spese di competenza dell'esercizio 2014	pag.	94
➤	<u>ALLEGATO n.4</u> - ripartizione della contribuzione consortile fra i diversi Servizi	pag.	180
➤	<u>ALLEGATO n.5</u> – ripartizione costo del personale suddiviso per aree e fasce funzionali di appartenenza	pag.	186
➤	<u>ALLEGATO n.6</u> – conto patrimoniale esercizio 2014 e variazioni intervenute nel corso dell'esercizio.	pag.	189
➤	<u>ALLEGATO n.7</u> – bilancio in forma abbreviata della SEDIT S.r.l.	pag.	218
➤	<u>ALLEGATO n.8</u> – relazione del Collegio dei Revisori dei Conti.	pag.	219

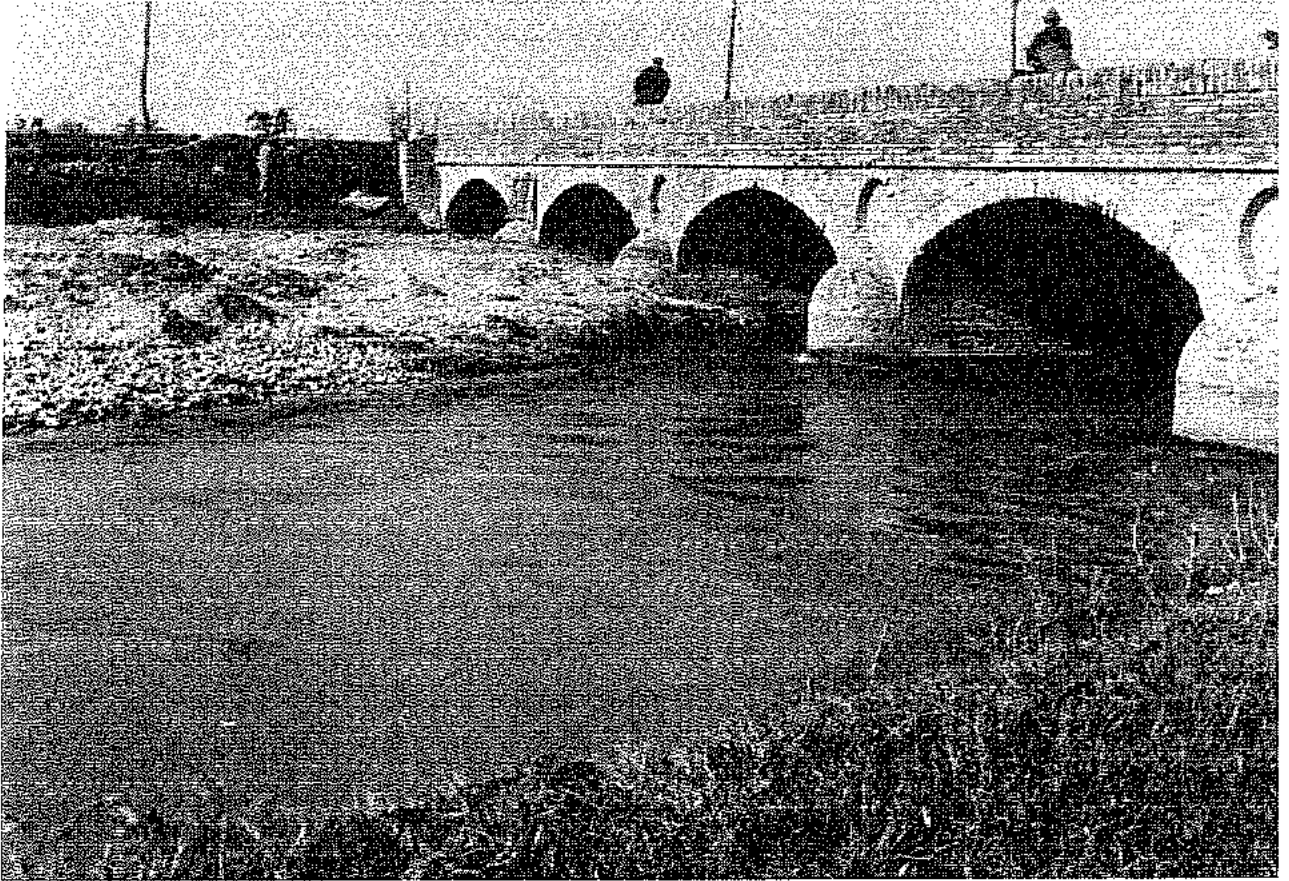

CONTO CONSUNTIVO PER L'ESERCIZIO 2014

RELAZIONE DEL PRESIDENTE

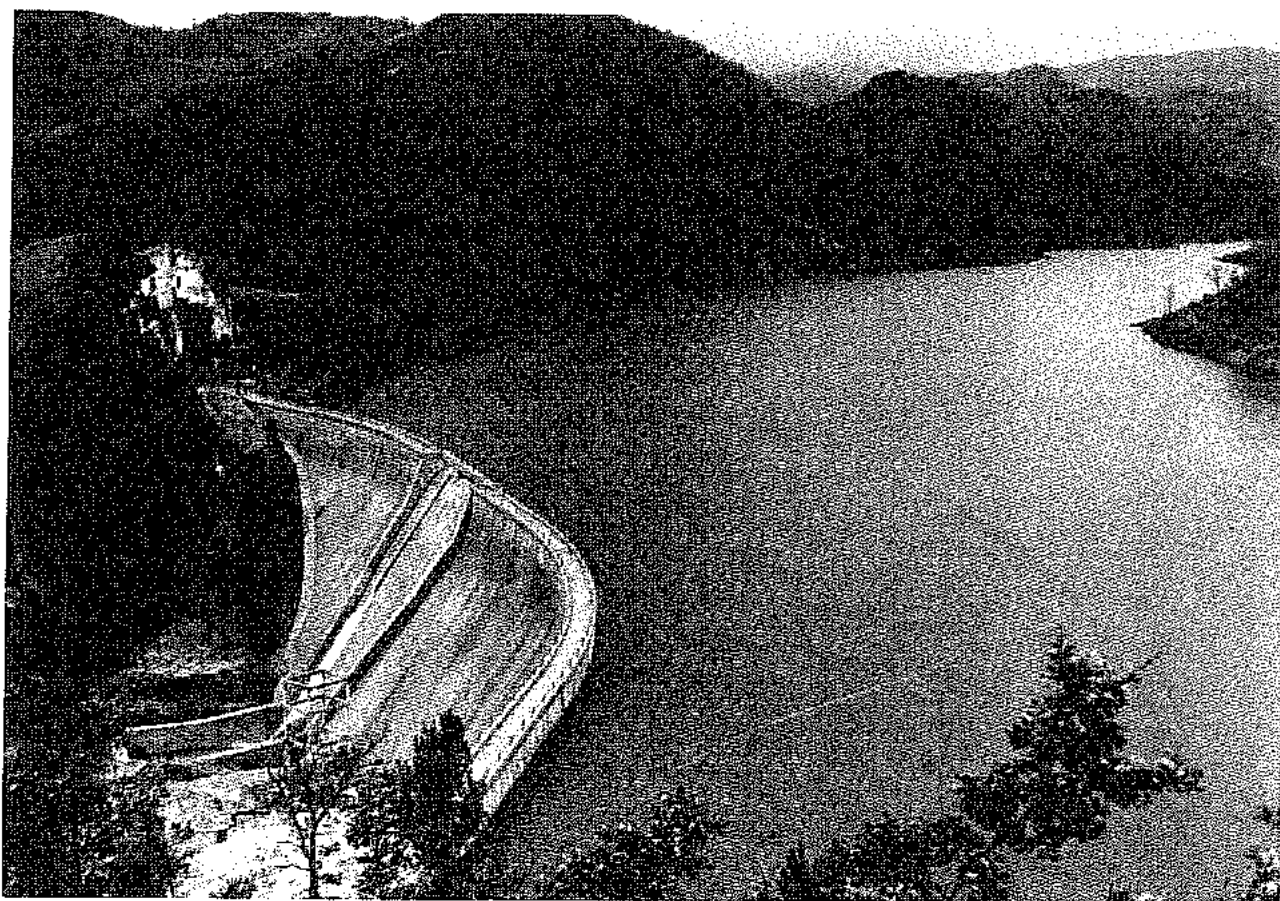

CONTO CONSUNTIVO PER L'ESERCIZIO 2014

RELAZIONE AMMINISTRATIVA

PREMESSE

La presente relazione accompagna il conto consuntivo 2014, di cui forma parte integrante, ai sensi dell'Art.20 lettera k) del vigente Statuto consortile e tratta principalmente dei seguenti argomenti:

- **le attività svolte nel 2014:**
 - * ove sono descritti i principali lavori ottenuti in concessione dallo Stato, dalla Regione e dai Comuni, che il Consorzio ha eseguito, oltre ai lavori di manutenzione idraulica;
- **le principali entrate:**
 - * spese generali sui lavori e manutenzioni, proventi dall'esercizio dell'irrigazione e dalla contribuzione;
- **le principali spese:**
- **la ripartizione sintetica delle principali voci**
- **la dimostrazione della ripartizione degli introiti della contribuzione tra i diversi servizi**

LA GESTIONE ECONOMICA DEL CONSORZIO NEL 2014

1) GENERALITA'

Il conto consuntivo del 2014 si è chiuso nella parte della competenza con un disavanzo finanziario complessivo di € 660.065,18: a fronte di entrate accertate, pari ad € 9.972.147,58 sono state impegnate spese per € 10.632.212,76-.

2) ENTRATE

RUOLI DI CONTRIBUENZA

<i>Capitolo del bilancio di previsione 2013</i>	<i>Descrizione della posta di bilancio</i>	<i>Previsione del Bilancio 2014 €</i>	<i>Accertamento €</i>	<i>Differenza €</i>
10/1	Ruoli richiesti ai consorziati del Vecchio Comprensorio	583.940,13	664.984,42	81.044,29
10/2	Ruoli richiesti ai consorziati del Nuovo Comprensorio	723.887,17	799.383,54	75.496,37
10/3	Compensi per riscossione tributi	183.516,98	58.634,70	-124.882,28
10/4	Contributo di scolo a carico delle A.T.O.	254.774,00	254.774,07	0,07
20/1	Rate di ammortamento di finanziamento definitivo contratto per la realizzazione dell'impianto fotovoltaico a servizio dell'edificio in Spoleto – Via Melloni	23.244,00	1.077,47	-22.166,53
20/2	Rate di ammortamento di finanziamento definitivo da contrarre per la realizzazione di opere di completamento degli interventi di restauro attinenti gli apparati decorativi, dipinti murali ecc. a Palazzo Sansi	0	0	0
TOTALE		1.769.362,28	1.778.854,20	9.491,92

Il Consorzio, nel 2014 ha riscosso i ruoli di contribuenza del 2014, osservando le disposizioni della Legge regionale n.30 del 23.12.2004.

Di seguito sono illustrate brevemente, le modifiche e gli adempimenti previsti dalle norme in materia di bonifica.

La Legge Regionale del 23.12.2004, n.30 – norme in materia di bonifica – al CAPO II – **CONTRIBUENZA** – prevede:

ART.18 - Catasto consortile: "I Consorzi di Bonifica hanno l'obbligo di istituire il catasto consortile, in cui vanno iscritti tutti gli immobili situati nell'ambito del Comprensorio consortile".

Il Consorzio è già in possesso del proprio catasto, che aggiorna annualmente, attraverso il prelievo dei dati dell'Agenzia di Territorio, mediante l'acquisizione degli atti di compravendita presentati dai proprietari consorziati e mediante accesso al canale SIATEL (informazioni messe a disposizione dall'Agenzia delle Entrate, anche per i Consorzi di Bonifica, con accesso via web ai dati anagrafici sia di persone fisiche, che di società)

Art.19 - Piano di classifica:

- Comma 1 – "Il piano di classifica degli immobili individua i benefici derivanti dalle opere pubbliche e private di bonifica, stabilisce gli indici per la quantificazione dei medesimi e definisce i criteri per la determinazione dei contributi."
- Comma 4 – "I proprietari di immobili agricoli ed extragricoli situati nel perimetro di contribuenza, che traggono un beneficio diretto e specifico dalle opere di bonifica gestite dal Consorzio, sono obbligati al pagamento del contributo di bonifica relativo alle spese di esecuzione, manutenzione, esercizio e gestione delle opere pubbliche di bonifica, quando non sono a totale carico pubblico, e alle altre spese per il funzionamento del Consorzio. Il Contributo è ripartito tra i proprietari in proporzione al beneficio ricevuto, calcolato sulla base degli indici contenuti nel piano di classifica."

Art.20 - Beneficio di bonifica:"Il beneficio di bonifica consiste nel vantaggio diretto e specifico tratto dall'immobile per interventi di bonifica sul territorio.

Art.21 - Immobili serviti da pubblica fognatura:

1. non sono assoggettati a contributo di bonifica per lo scolo delle acque gli immobili situati in aree urbane servite da pubblica fognatura a condizione che le relative acque trovino recapito nel sistema scolante del Comprensorio di bonifica, esclusivamente attraverso le opere e gli impianti di depurazione, ovvero non siano sversate nel sistema scolante del Comprensorio di Bonifica.
2. il contributo per lo scolo delle acque reflue, che trovano recapito nel sistema scolante di bonifica esclusivamente attraverso le opere e gli impianti di depurazione è a carico dei soggetti gestori del Sistema Idrico Integrato.
3. i soggetti gestori del Sistema Idrico Integrato che utilizzano corsi d'acqua naturali o artificiali gestiti dai Consorzi di bonifica come recapito di acque reflue urbane depurate, hanno l'obbligo di contribuire, ai sensi dell'Art.27 della Legge 36/94, alle spese consortili di manutenzione ed esercizio dei predetti corsi d'acqua, in proporzione al beneficio ottenuto, determinato secondo i criteri fissati nel piano di classifica, previa intesa tra gli AATO ed i Consorzi.

Art.27 - Norme transitorie e di prima applicazione.

- ***Tale articolo è stato modificato con delibera del Consiglio Regionale n.32 del 13.12.2005 come segue:***
 - I Consorzi di bonifica, entro 120 giorni dall'approvazione da parte della Regione delle norme regolamentari di cui all'Art.26
 - a) 11, comma 2 – Statuto consortile;
 - b) 14, comma 4 – norme regolamentari al fine di disciplinare le fasce di contribuenza, le modalità e termini per la predisposizione degli elenchi degli aventi diritto al voto e l'elezione del Consiglio di Amministrazione;
 - c) 25 – norme regolamentari in materia di vigilanza e controllo provvedono ad adeguare i loro Statuti e ad adottare il piano di classifica degli immobili.

Sulla base delle norme enunciate, sono stati adottati i seguenti provvedimenti:

- 1) **La Regione Umbria con Regolamento Regionale del 6.6.2006, n.6** – ha stabilito le norme per l'organizzazione, il funzionamento e l'esercizio delle funzioni di vigilanza e controllo dei Consorzi di Bonifica;

- 2) Il Consorzio con Delibera 1/C del 13.02.2007 ha approvato il "Regolamento elettorale" in ottemperanza a quanto previsto dall'Art.8, comma 3 del Regolamento Regionale 6.6.2006, n.6 (il procedimento elettorale dalla fase di presentazione delle liste dei candidati alla proclamazione degli eletti è disciplinato da apposito regolamento elettorale approvato dal Consorzio);
- 3) Il Consorzio con Delibera 2/C del 13.02.2007 ha approvato il testo integrato e modificato dello Statuto del Consorzio (Regione: Deliberazione della Giunta Regionale n.296 del 26.02.2007);
- 4) Il Consorzio con Delibera 3/C del 13.02.2007 ha adottato il "Piano di classifica per il riparto delle spese consortili – comprensorio di bonifica di cui alla L.R.n.30 del 23.12.2004, predisposto in data 06.10.2006 (Regione: Delibera Giunta Regionale n.521 del 2.4.2007);
- 5) La Regione Umbria, con nota n.162816 del 27.10.2008 autorizzava il Consorzio, a termini dell'Art.19 della L.R. 30/2004, alla redazione dei Piani di Bonifica per il Comprensorio di competenza, finanziando l'importo complessivo di € 170.000,00;
- 6) Il Consorzio, con Delibera n.115/CA del 12.12.2008, approvava la Perizia Studi per la stesura del Piano di Bonifica. Con successiva Delibera n.107/CA del 17.12.2010 veniva approvata la "bozza" del Piano di Bonifica e si dava atto che lo stesso potrà essere definitivamente adottato, una volta espletate le procedure di cui all'Art.8 co. 6 e 7 della L.R. n.30/2004-.

Con Legge Regionale 13 novembre 2008, n.16: "Modificazioni ed integrazioni delle leggi regionali 26 marzo 2008, n.5 e 27 marzo 2008, n.6. Assestamento del bilancio di previsione dell'esercizio finanziario 2008 e reiscrizione di somme stanziata a fronte di entrate a destinazione vincolata non utilizzate entro l'esercizio 2007 – Art.45 e art.82 – comma 6 – della legge regionale di contabilità 28 febbraio 2000, n.13" all'Art.6 quinquies (modifiche alla legge regionale 23 dicembre 2004, n.30 – norme in materia di bonifica) sono previste le seguenti modifiche:

- 1) All'articolo 19, comma 4 della L.R. 30/2004 dopo le parole "che traggono un beneficio" abrogare le seguenti: "diretto e specifico";
- 2) All'articolo 20, comma 1, della L.R. 30/2004 dopo le parole: "beneficio di bonifica consiste nel vantaggio" abrogare le seguenti: "diretto e specifico";
- 3) All'articolo 20 della L.R: 30/2004 sono abrogati i commi 2, 3, 4 e 5;
- 4) All'articolo 20 della L.R. 30/2004, dopo il comma 1 è inserito il seguente: "1 bis: per la qualificazione di cui all'Articolo 19, comma 4 si rinvia al comma 6, lettera d), punti 1, 2 e 3 dell'intesa sancita in sede di conferenza Stato-Regioni concernente l'attuazione dell'articolo 27 del decreto legge 31 dicembre 2007, n.248, convertito con modificazioni nella legge 28 febbraio 2008, n.31, che si allega alla presente legge".

ALLEGATO: Attuazione dell'Articolo 207 del decreto legge n.248/2007, convertito con modificazioni nella Legge 28 febbraio 2008, n.31 – CRITERI PER IL RIORDINO DEL CONSORZI DI BONIFICA".

...omissis

6) Regime finanziario degli interventi e partecipazione privata.

- a. Omissis
- b. Omissis
- c. Omissis

d. Il beneficio, ove presente è distinto in:

- beneficio di presidio idrogeologico, individuato nel vantaggio tratto dagli immobili situati nel Comprensorio del complesso degli interventi volto al mantenimento dell'efficienza e della funzionalità del reticolo idraulico e delle opere;
- beneficio di natura idraulica, individuato nel vantaggio tratto dagli immobili situati nel Comprensorio dal complesso degli interventi, volto al mantenimento dell'efficienza e della

funzionalità del reticolo idraulico e delle opere, finalizzato a preservare il territorio da fenomeni di allagamento e ristagno di acque comunque generati conservando la fruibilità del territorio e la sua qualità ambientale;

- beneficio di disponibilità irrigua, individuato nel vantaggio tratto dagli immobili sottesi ad opere di bonifica e ad opere di accumulo, derivazione, adduzione, circolazione e distribuzione di acque irrigue;

...omissis.

ESERCIZIO IRRIGAZIONE

<i>Capitolo del bilancio di previsione 2014</i>	<i>Descrizione della posta di bilancio</i>	<i>Previsione del Bilancio 2014</i> €	<i>Accertamento</i> €	<i>Differenza</i> €
25	Provento del ruolo per il recupero a carico dei consorziati delle spese di irrigazione - IMPIANTO DI SPOLETO -	215.881,12	192.114,91	-23.766,21
25.01	Provento del ruolo per il recupero a carico dei consorziati IMPIANTO DI TREVÌ -	118.983,79	100.182,29	-18.801,50
26	Provento del ruolo per il recupero delle spese di irrigazione gestione impianto di irrigazione in ds. e sn. Fiume Topino – IMPIANTO A SCORRIMENTO -	100.210,71	86.062,22	-14.148,49
26.01	Provento del ruolo per il recupero delle spese di irrigazione dell' EX CONSORZIO FORMELLA -	11.400,64	10.109,58	-1.291,06
26.02	Provento del ruolo per il recupero delle spese di irrigazione gestione impianto di irrigazione in ds. e sn. Fiume Topino – IMPIANTO A PIOGGIA -	120.051,61	100.128,49	-19.923,12
TOTALE		566.527,87	488.597,49	-77.930,38

Nell'importo di € 488.597,49 sono comprese: le spese di esazione relative alla riscossione dei ruoli – stagione irrigua 2013 per € 5.589,35 posti a ruolo nel 2014 (imputate nella parte uscita nel Capitolo 425) ed € 851,50 per rimborso spese soppressione idranti - come meglio indicato successivamente.

DISTRETTI DI SPOLETO E TREVÌ:

Le superfici interessate all'irrigazione nel 2014 sono state le seguenti:

1 ^a distretto Spoleto piano sinistro	Ha	343.00.00
2 ^a distretto Spoleto piano sinistro	Ha	250.00.00
1 ^a distretto Spoleto piano destro	Ha	229.00.00
2 ^a distretto Spoleto piano destro	Ha	239.00.00
Distretto di S.Martino in Trignano	Ha	479.00.00
Distretto di Trevi e Montefalco	Ha	792.00.00
TOTALE	Ha	2332.00.00

Le spese complessive impegnate sono state pari ad € 198.070,18 (Cap.180.01 e 180.02), mentre sono state accertate somme da incassare (Cap.25 e 25.01) pari ad € 292.297,20

DISTRETTI DI FOLIGNO:

Ai sensi dell'Art.4 della Legge n.183 del 18.05.1989, con la quale venivano soppressi i Consorzi Idraulici di 3^a Categoria e della Legge Regionale n.4 del 25.01.1990, la Regione dell'Umbria affidò provvisoriamente la gestione dell'impianto di irrigazione anticipata in destra del Fiume Topino.

Con protocollo d'intesa dell'1.2.1995 fu affidata al Consorzio della Bonificazione Umbra di Spoleto anche la gestione dell'impianto di irrigazione a scorrimento in destra e sinistra del Fiume Topino.

Con D.M.LL.PP. n.1010 del 14.11.1995 il Consorzio della Bonificazione Umbra fu riconosciuto titolare della Concessione di grande derivazione d'acqua ad uso irriguo dal Fiume Topino per l/s 1120, già assentita al soppresso Consorzio Idraulico di 3^a categoria del Fiume Topino.

In data 12.07.2000 fu firmato il protocollo d'intesa per il trasferimento delle funzioni del Consorzio irriguo "La Formella" in territorio del Comune di Foligno, al Consorzio della Bonificazione Umbra; tale atto fu approvato con Decreto del Presidente della Giunta Regionale n.10 del 18 gennaio 2001-.

Le superfici interessate all'irrigazione nel 2014 sono state le seguenti:

Irrigazione a pioggia in destra Fiume Topino	Ha	807.00.00
Irrigazione a scorrimento	Ha	927.00.00
Impianto ex Consorzio Formella	Ha	97.00.00
TOTALE	Ha	1831.00.00

Le spese complessive impegnate (Capitoli 181.01 – 181.02 e 182) sono state di € 149.040,01 mentre sono state accertate somme da incassare (Cap.26 - 26.01 e 26.02) pari ad € 196.300,29.

DETERMINAZIONE DEGLI ACCERTAMENTI

Per l'anno 2014 gli importi da accertare sono stati determinati sulla base delle spese sostenute, con gli stessi criteri adottati negli esercizi precedenti:

DISTRETTO IRRIGUO	Importo accertato €
Distretti di Spoleto, S.Martino in Trignano e Romanella	192.114,91
Distretto di Cannaiola	100.182,29
Distretto di Foligno (pioggia)	100.128,49
Distretto di Foligno (scorrimento)	86.062,22
Distretto di Foligno (ex Consorzio Formella)	10.109,58
Sommano	488.597,49

Gli importi indicati non comprendono le spese di esazione – stagione irrigua 2014 - che verranno accertate ed impegnate al momento dell'emissione dei ruoli, sui rispettivi Capitoli di Bilancio.

Di seguito sono elencate analiticamente le voci di spesa e di entrata relative alla stagione irrigua 2014:

<i>Descrizione delle spesa sostenuta</i>	<i>Importo della spesa €</i>
Operai a tempo indeterminato (€ 143.408,37); a tempo determinato (€ 62.261,98)	205.670,35
Forniture varie per manutenzione impianti	75.036,28
Energia elettrica per impianti di sollevamento	66.403,56
Costo del personale ufficio irrigazione, affari generali ed amministrativo (€ 123.702,30); spese di gestione dei tre uffici (€ 17.785,00)	141.487,30

TOTALE	488.597,49
---------------	-------------------

<i>Descrizione dell'entrata</i>	<i>Importo dell'entrata €</i>
Accertamento effettuato per la stagione irrigua 2014 (al netto dei compensi dovuti).	488.597,49

TOTALE	488.597,49
---------------	-------------------

SPESE GENERALI

<i>Capitolo del bilancio di previsione 2014</i>	<i>Descrizione della posta di bilancio</i>	<i>Previsione del Bilancio 2014 €</i>	<i>Accertamento €</i>	<i>Differenza €</i>
30	Recupero di spese generali per la realizzazione di opere in concessione dallo Stato	0	0	0
40	Recupero di spese generali per la realizzazione di opere in concessione dalla Regione	539.034,18	216.981,85	-322.052,33
50	Recupero di spese generali per la manutenzione di opere di bonifica a carico della Regione e dello Stato (le manutenzioni sono inserite nella parte corrente)	46.319,03	7.107,20	-39.211,83
60	Recupero di spese generali per la realizzazione di opere in concessione dai Comuni	212.454,43	460.989,12	248.534,69

TOTALE	797.807,64	685.078,17	-112.729,47
---------------	-------------------	-------------------	--------------------

Gli importi sono comprensivi della percentuale dell'1,50% corrisposta dagli Enti concedenti sull'importo dei lavori progettati (Art. 18 c. 1, Legge 109/94 e successive modifiche ed integrazioni) per € 57.069,17-.

INTERESSI ATTIVI SULLE GIACENZE DI CASSA

<i>Capitolo del bilancio di previsione 2014</i>	<i>Descrizione della posta di bilancio</i>	<i>Previsione del Bilancio 2014 €</i>	<i>Accertamento €</i>	<i>Differenza €</i>
80	Interessi attivi sulle giacenze di cassa	7.300,00	4.583,81	2.716,19

TOTALE	7.300,00	4.583,81	-2.716,19
---------------	-----------------	-----------------	------------------

Dal mese di Giugno 2000 gli interessi sono stati corrisposti trimestralmente.

RECUPERI ED IMPORTI DIVERSI NON ALTRIMENTI CLASSIFICABILI:

<i>Capitolo del bilancio di previsione 2014</i>	<i>Descrizione della posta di bilancio</i>	<i>Previsione del Bilancio 2014 €</i>	<i>Accertamento €</i>	<i>Differenza €</i>
120	Recuperi ed importi diversi non altrimenti classificabili	100.000,00	88.414,21	-11.585,79

TOTALE	100.000,00	88.414,21	-11.585,79
---------------	-------------------	------------------	-------------------

L'accertamento del suddetto Capitolo è così costituito:

<i>Descrizione</i>	<i>Accertamento €</i>
AFFITTUARI DIVERSI DEL CONSORZIO: recupero quota parte, pari ad 1/3, imposta di registro, rinnovo annuale	700,34
AFFITTUARI DEL CONSORZIO: rimborso spese di riscaldamento	1.290,24
REVERSALE D'ORDINE: regolarizzazione differenze su assegni familiari corrisposti agli operai a tempo indeterminato ed indennità di malattia (tali differenze scaturiscono tra l'importo accantonato e quello richiesto)	2,23
REVERSALE D'ORDINE: regolarizzazione integrazione malattia per un operaio a tempo indeterminato	3.512,68
RECUPERO SPESE per uso salone nobile e zona cantine di Palazzo Sansi	3.000,00
CEMENTIR: consumo acqua ad uso irriguo stagione 2013	396,50
OPERAIO DEL CONSORZIO A TEMPO INDETERMINATO: restituzione importi corrisposti dall'INAIL, perché già anticipati dal Consorzio nella retribuzione	3.730,81
ASSEGNI FAMILIARI OPERAI DEL CONSORZIO: importi che il Consorzio dovrà recuperare dall'INPS con il Modello F24, poiché anticipati con le retribuzioni mensili	3.616,11
INPS: recupero in seguito al ricalcolo sulle giornate imponibili del Sig. Rosina Mauro, durante il periodo di malattia	243,62
ENPAIA: recupero contributi versati in eccedenza: dovuto € 7.635,95 e quello corrisposto € 7.266,89	370,06
ECONOMO: recupero differenze su mandati	14,90
COMUNE DI SPOLETO: progetto RERU (rete ecologica Regione Umbria): è stato riconosciuto al Consorzio un importo complessivo di € 13.055,43 per impiego di manodopera e spese generali	13.055,43
REGIONE UMBRIA: rimborso danni alluvionali provocati dagli eventi alluvionali che si sono verificati tra il novembre 2013 ed il febbraio 2014	55.505,36
REGIONE UMBRIA: recupero nolo di mezzi meccanici su lavori di manutenzione in concessione	2.975,93
TOTALE	88.414,21

ENTRATE STRUMENTALI

Capitolo del bilancio di previsione 2014	Descrizione della posta di bilancio	Previsione del Bilancio 2014 €	Accertamento €	Differenza €
70	Affitto di beni immobili	72.800,00	83.280,00	10.480,00
TOTALE		72.800,00	83.280,00	10.480,00

**PROVENTI DERIVANTI DALLA PRESTAZIONE DI SERVIZI – CAPITOLO RILEVANTE AI FINI
I.V.A.**

Capitolo del bilancio di previsione 2014	Descrizione della posta di bilancio	Previsione del Bilancio 2014 €	Accertamento €	Differenza €
135	<p>Il Consorzio nel gennaio 2011 chiedeva un parere all'ANBI per conoscere il trattamento fiscale per la cessione di energia elettrica prodotta, in seguito alla realizzazione dell'impianto fotovoltaico della potenza di Kw. 46,92.</p> <p>Per quanto riguarda l'IVA il comma 5 dell'art.4 del DOR n.633/1972 stabilisce che sono considerate in ogni caso commerciali, ancorché esercitate da Enti Pubblici, le seguenti attività: b) erogazione di acqua e servizi di fognatura e depurazione, gas, energia elettrica e vapore..."</p> <p>Trattandosi di attività commerciale svolta con carattere di abitualità, il Consorzio ha aperto la Partita IVA ed ha istituito una contabilità separata per l'attività commerciale svolta. Ha emesso pertanto fatture, ai sensi dell'Art. 21 del DPR n.633/1972 in relazione ai corrispettivi di cessione di energia elettrica.</p> <p>Per quanto riguarda l'IRES, producendo l'impianto fotovoltaico energia elettrica superiore al fabbisogno del Consorzio, tale attività assume rilevanza anche ai fini delle imposte sui redditi. Di seguito viene riepilogata l'attività dell'impianto:</p> <p>Il Consorzio al 31.12.2013 aveva, sul c/c dedicato a tale attività, un saldo attivo di € 7.221,97</p> <p><i>L'importo dei bonifici ricevuti dal Gestore è stato pari ad € 18.299,89</i></p> <p><i>L'importo dei bonifici effettuati dal Consorzio (prelevandolo dall'importo della contribuzione) è stato di € 1.077,47</i></p> <p><i>L'importo degli interessi attivi sul conto, sono stati di € 1,54</i></p> <p>PER UN TOTALE ATTIVO DI € 26.600,87</p> <p>A fronte di tali incassi, sono state sostenute le seguenti spese:</p> <p><i>Rate di mutuo, dalla n.30 alla n.41 per l'importo di € 17,793,97 (quota capitale + oneri di mutuo);</i></p> <p><i>€ 5.464,66 (quota interessi) – per l'importo complessivo di € 23.258,63</i></p> <p><i>Spese e competenze, per € 10,45</i></p> <p><i>Deleghe F24 per € 158,38</i></p> <p>PER UN TOTALE CORRISPOSTO DI € 23.427,46</p> <p>Il saldo attivo del Conto è quindi, al 31.12.2014 di € 3.173,41</p> <p>E' da rilevare anche il credito IVA pari ad € 26.505,40 (importo al netto debito IVA 2014 di € 37,08)</p>	30.000,00	18.301,43	-11.698,57
TOTALE		30.000,00	18.301,43	-11.698,57

Le Entrate correnti dell'anno 2014 sono state inferiori rispetto a quelle previste nel Bilancio Preventivo, per un importo di € 196.688,48 così ripartite:

<i>Descrizione della posta di bilancio</i>	<i>Differenza rispetto alla previsione €</i>	<i>Note</i>
Ruoli ordinari a carico dei consorziati -- contributi nuovo comprensorio, accantonamento per servizio riscossione CAP.10 – ART.1-2-3-4	31.858,45	La maggiore entrata deriva, dalla differenza tra l'importo di previsione e quello accertato all'atto dell'emissione del ruolo.
Rata di ammortamento di finanziamento definitivo contratto per la realizzazione dell'impianto fotovoltaico a servizio dell'edificio in Spoleto – Via Melloni CAP.20 – ART.1-2	-22.166,53	Nel Bilancio di Previsione era stata prevista una quota di contribuzione pari ad € 23.244,00 per far fronte al pagamento delle rate di mutuo dell'impianto fotovoltaico. Tale importo è stato utilizzato solo parzialmente, per € 1.077,47
Provento del ruolo per il recupero delle spese di irrigazione impianti di Spoleto, e distretti di Foligno a scormimento e pioggia Cap.25 – 25.01 - 26 – 26.01 – 26.02	-77.930,38	Tale risultato, deriva dai minori costi sostenuti (in particolare per l'energia elettrica) e da una minore imputazione del costo del personale amministrativo ed affari generali.
Spese generali Cap.40-50-60	-554.951,22	La minore entrata deriva dalla differenza tra l'importo di previsione e quello calcolato e successivamente riconosciuto, negli stati di avanzamento e dalla mancata realizzazione di alcuni lavori.
Spese generali Cap.40-50-60	442.221,75	La maggiore entrata deriva dalla differenza tra l'importo di previsione e quello calcolato negli stati di avanzamento.
Fitto beni immobili Cap.70	10.480,00	La maggiore entrata, deriva dall'acquisizione di nuove locazioni.
Interessi attivi sulle giacenze di cassa Cap.80	-2.716,19	La minore entrata deriva sia dalle diminuite giacenze sul conto di Tesoreria, che dall'andamento decrescente dei tassi di interesse.
Funzionalità dei mezzi meccanici ed entrate diverse non altrimenti classificabili Cap.120	-11.585,79	Nel Bilancio di Previsione erano stati previsti maggiori lavori di manutenzione, con conseguente impiego di mezzi e manodopera del Consorzio – importo che sarebbe stato rimborsato dalla Regione. I lavori di manutenzione nel 2014 sono stati inferiori e pertanto anche le entrate derivanti dai noli.
Introiti derivanti dalla realizzazione dell'impianto fotovoltaico – CAPITOLO RILEVANTE AI FINI I.V.A. Cap.135	-11.698,57	Il minore importo, deriva dai minori accrediti effettuati dal GSE.
	-196.688,48	

3) SPESE

3-1) CONFRONTO CON LE SOMME PREVENTIVATE

Capitolo	Descrizione della posta di bilancio	Bilancio Preventivo 2014 €	Conto Consuntivo 2014 €	Economie €
LE SPESE CORRENTI: SPESE PER I SERVIZI GENERALI				
10	Indennità e rimborso spese ai membri del Consiglio di Amministrazione	40.000,00	38.386,97	-1.613,03
20	Indennità e rimborso spese ai membri del Collegio dei Revisori dei Conti	17.600,00	16.401,55	-1.198,45
30	Spese per lo svolgimento delle elezioni per il rinnovo del Consiglio dei Delegati	39.000,00	23.588,65	-15.411,35
40	Stipendi ed assegni fissi al personale dipendente di ruolo, a tempo indeterminato e determinato	1.327.500,00	1.283.981,41	-43.518,59
60	Spese per stampati, registri, cancelleria, pubblicazioni e varie	11.000,00	11.016,47	16,47
70	Spese postali, telegrafiche, telefoniche e varie	25.000,00	25.227,15	227,15
80	Spese per energia elettrica, riscaldamento, illuminazione e varie	50.000,00	47.379,18	-2.620,82
100	Spese legali e notarili	80.000,00	74.552,85	-5.447,15
110	Spese di rappresentanza	13.000,00	7.198,84	-5.801,16
111	Spese per divulgazione ed informazione	14.500,00	13.790,90	-709,10
115	Spese per viaggi di studio	11.500,00	7.986,28	-3.513,72
120	Spese per adesione ad Enti ed Associazioni	28.500,00	15.612,86	-12.887,14
130	Compilazione ed aggiornamento piano generale di bonifica	0	0	0
140	Spese per la tenuta del Catasto	33.500,00	16.132,17	-17.367,83
141	Spese per la creazione, l'attivazione e la gestione di un nuovo sistema informatico	5.849,30	4.349,30	-1.500,00
150	Consulenza ed assistenza agli agricoltori	0	0	0
160	Spese per progettazioni, collaudi, espropri e varie	17.000,00	14.010,13	-2.989,87
161	Spese per il Servizio Prevenzione e Protezione Aziendale	15.000,00	5.863,33	-9.136,67

165	Manutenzione, riparazione ed adattamento locali e relativi impianti	250.497,33	245.579,71	-4.917,62
170	Spese per il funzionamento e la manutenzione degli impianti (diga).	422.500,00	420.890,14	-1.609,86
410	Quota di interessi passivi per l'ammortamento del mutuo stipulato con la Banca Popolare di Spoleto per la realizzazione dell'impianto fotovoltaico in Loc.Pontebari	5.452,00	5.464,66	12,66
890	Quota capitale per l'ammortamento del mutuo stipulato con la Banca Popolare di Spoleto per la realizzazione dell'impianto fotovoltaico in Loc.Pontebari	17.792,00	17.804,42	12,42
425	Spese per compensi per il servizio riscossione tributi	183.516,98	64.224,05	119.292,93
430	Sgravi e rimborsi di quote contributive	4.500,00	397,74	-4.102,26
440	Fondo di riserva	7.162,12	0	-7.162,12
445	Spese derivanti dall'acquisto di servizi – CAPITOLO RILEVANTE AI FINI I.V.A.	2.500,00	2.512,36	12,36
	Totale spese per i servizi generali (A)	2.622.869,73	2.362.351,12	-260.518,61
200 367.64	Manutenzione opere di bonifica a carico della Regione e della Provincia	500.798,99	119.158,83	-381.640,16
170.03	Esecuzione lavori di manutenzione eseguiti con mezzi e personale del Consorzio	120.000,00	85.624,47	-34.375,53
170.05	Spese consortili di manutenzione ed esercizio corsi d'acqua naturali o artificiali gestiti dal Consorzio a carico delle ATI UMBRIA 3 (importi calcolati in base all'atto di intesa del 02.02.2012 – Art.21 L.R. n.30/2004	235.000,00	190.953,54	-44.046,46
170.06	Spese consortili di manutenzione ed esercizio corsi d'acqua naturali o artificiali gestiti dal Consorzio a carico delle ATI UMBRIA 2 (importi calcolati in base all'atto di intesa del 02.02.2012 – Art.21 L.R. n.30/2004	20.074,00	20.068,33	-15,67
	Totale lavori di manutenzione (B)	875.872,99	415.795,17	-460.077,82
180.01 180.02 181.01 181.02 182	Spese per l'irrigazione	435.998,89	347.110,19	88.888,70
	Totale spese per l'irrigazione (C)	435.998,89	347.110,19	-88.888,70
	TOTALE SPESE CORRENTI (A+B+C)	3.934.741,61	3.125.256,48	-809.485,13

Viene di seguito dettagliato il costo complessivo sostenuto per l'esercizio irrigazione:

<i>Capitolo</i>	<i>Descrizione della posta di bilancio</i>	<i>Importi parziali impegnati €</i>	<i>TOTALE €</i>
180	Spese per il funzionamento e la manutenzione degli impianti irrigui – DISTRETTI DI SPOLETO -		121.233,71
	Operai a tempo indeterminato	66.655,57	
	Operai a tempo determinato	25.797,01	
	Forniture varie per la manutenzione degli impianti	22.097,38	
	Energia elettrica	6.683,75	
180.02	Spese per il funzionamento e la manutenzione degli impianti irrigui – DISTRETTO DI TREVÌ -		76.836,47
	Operai a tempo indeterminato	28.064,55	
	Operai a tempo determinato	1.395,48	
	Forniture varie per la manutenzione degli impianti	17.396,41	
	Energia elettrica per impianto di sollevamento	29.980,03	
181	Spese per il funzionamento e la manutenzione degli impianti irrigui in destra e sinistra del Fiume Topino – DISTRETTO A PIOGGIA -		83.871,40
	Operai a tempo indeterminato	22.045,74	
	Operai a tempo determinato	2.837,37	
	Forniture varie per la manutenzione degli impianti	29.248,51	
	Energia elettrica per impianto di sollevamento	29.739,78	
181.02	Spese per il funzionamento e la manutenzione degli impianti irrigui in destra e sinistra del Fiume Topino – DISTRETTO A SCORRIMENTO -		56.210,92
	Operai a tempo indeterminato	24.901,39	
	Operai a tempo determinato	29.049,04	
	Forniture varie per la manutenzione degli impianti	2.260,49	
182	Spese per il funzionamento e la manutenzione degli impianti irrigui EX CONSORZIO FORMELLA		8.957,69
	Operai a tempo indeterminato	1.741,12	
	Operai a tempo determinato	3.183,08	
	Forniture varie per la manutenzione degli impianti	4.033,49	
TOTALE SPESE DIRETTE DI GESTIONE			347.110,19
-	Quota parte del costo del personale del servizio irrigazione, affari generali ed amministrativo – imputabile al servizio irriguo – comprese le spese di gestione		141.487,30
TOTALE SPESE SOSTENUTE PER L'IRRIGAZIONE ANNO 2014			488.597,49

3-2) LAVORI IN CONCESSIONE

SPESE PER L'ESECUZIONE DI OPERE PUBBLICHE

<i>Categoria</i>	<i>Descrizione della posta di bilancio</i>	<i>Bilancio Preventivo 2014 €</i>	<i>Conto Consuntivo 2014 €</i>	<i>Differenza €</i>
12 ^A	Realizzazione opere ed impianti in concessione dallo Stato	0	0	0
13 ^A	Realizzazione opere ed impianti in concessione dalla Regione	5.774.991,28	2.465.952,13	-3.309.039,15
14 ^A	Realizzazione opere ed impianti in concessione dai Comuni e Comunità Montane	3.583.475,33	2.174.008,45	-1.409.466,88
Totale spese lavori in concessione		9.358.466,61	4.639.960,58	-4.718.506,03

ENTRATE PER LAVORI IN CONCESSIONE

<i>Categoria</i>	<i>Descrizione della posta di bilancio</i>	<i>Bilancio Preventivo 2014 €</i>	<i>Conto Consuntivo 2014 €</i>	<i>Differenza €</i>
6 ^A	Trasferimento dello Stato per l'esecuzione dei lavori in concessione	0	0	0
7 ^A	Trasferimenti della Regione per l'esecuzione di lavori in concessione	5.774.991,28	2.291.165,28	-3.483.826,00
8 ^A	Trasferimenti dei Comuni e Comunità Montane per l'esecuzione di opere in concessione	3.583.475,33	1.667.232,71	-1.916.242,62
Totale entrate lavori in concessione		9.358.466,61	3.958.397,99	-5.400.068,62

Differenza tra le entrate e le spese lavori in concessione	-681.562,59
---	--------------------

L'importo dei lavori eseguiti, al netto delle manutenzioni (dal Capitolo 500 al Capitolo 859.14), è di € 4.639.960,58 ed è comprensivo degli importi già impegnati in amministrazione diretta e non ancora contabilizzati negli stati di avanzamento; esso ha garantito al Consorzio un introito di € 635.569,86 per spese generali ed € 57.069,71 per incentivo alla progettazione (Si precisa che l'importo di € 7.561,40 è stato imputato direttamente sul Capitolo del lavoro - 499.33 - per poter definire l'importo totale, essendo in parte a carico del Consorzio).

La differenza di € 681.562,59 è così dimostrata:

<i>Capitolo di Bilancio Entrate</i>	<i>Capitolo di Bilancio Spesa</i>	<i>Descrizione delle differenze</i>	<i>Differenza €</i>
445	745	<p>Sistemazione Idraulica Fosso Renaro in Comune di Foligno. L'importo impegnato è di € 2.313,84 – quello accertato, pari ad € 0,00</p> <p>Nello Stato finale dei lavori – approvato dalla Regione Umbria con D.D. n.7743 del 15.09.2014 – non sono stati esposti, e pertanto non riconosciuti, i seguenti importi:</p> <p>SEAS SRL: differenza IVA al 9^a sal e su stato finale dei lavori per complessivi € 69,29</p> <p>SEAS SRL – differenza IVA su ritenute (dal 20% al 22%) dal 1^a al 5^a sal per complessivi € 1.283,87</p> <p>ZURLI ARCH. DIEGO: saldo notaia del 14.03.2014 – collaudo tecnico – amministrativo per € 960,68</p>	-2.313,84
499.33	799.33	<p>Bando integrato Turismo Ambiente a Clutura – terminal snodo Pista Ciclabile "Le Mattonelle"-</p> <p>Il finanziamento, concesso dalla Regione Umbria, prevedeva una quota a carico del Consorzio – pari al 19,50% -</p> <p>In sede di redazione dello Stato Finale, è stato possibile conoscere il costo dei lavori effettuati, in € 993.788,82 e ripartire così la quota a carico del Consorzio per € 193.788,82 e della Regione per € 800.000,00</p> <p>Inoltre, nello Stato finale sono state inserite alcune spese per complessivi € 21.315,81</p> <p>PROGETTAZIONE e CONSULENZA ARCHITETTONICA per complessivi € 10.000,00</p> <p>DIREZIONE OPERATIVA AGLI IMPIANTI ELETTRICI PER € 3.730,00</p> <p>COSTO MANODOPERA DEL CONSORZIO per € 24,41</p> <p>INCENTIVO ALLA PROGETTAZIONE per € 7.561,40</p> <p>Da quanto sopra, la differenza tra la parte entrata e la parte spesa è data dall'importo rimasto a carico del Consorzio, pari al 19,50% del finanziamento € 193.788,82 e quello accertato nella parte entrata per € 21.315,81</p>	-172.473,01

653	853	<p>Sistemazione idraulica dei bacini del Fosso Alveolo, Fosso Forma Cupa nel Comune di Foligno – smaltimento a Valle di S. Eracleo con canali e collettori delle acque dei bacini tributari a monte della S.S. n.3 Flaminia – 1^a stralcio –</p> <p>Il Consorzio, nel redigere il 7^a stato di avanzamento lavori, ha apportato rettifiche sostanziali al quadro economico che hanno modificato l'imputazione – dei precedenti s.a.l. – tra la quota accertata nel TITOLO III^A - ENTRATE DERIVANTI DA TRASFERIMENTI PER INVESTIMENTI e quella del TITOLO I^A - ENTRATE CORRENTI.</p> <p><i>L'importo contabilizzato al 6^a s.a.l. era di € 4.755.374,06 – il 7^a è € 1.679.714,89 pertanto l'importo complessivo dovrebbe essere stato di € 6.435.088,95. IL TOTALE E' INVECE DI € 5.880.608,68 – CON UNA DIFFERENZA NEGATIVA DI € 554.480,27 (è stato detratto infatti l'importo di fatture per € 110.007,46 e spese generali per € 444.472,81)</i></p> <p>Nella parte entrata, sempre del TITOLO III^A - sono stati riaccertati i seguenti importi: (€ 8.012,18 versate dalla TELECOM – per minori lavori eseguiti, rispetto a quanto pagato); (€ 335,00 – derivanti dalla differenza tra il mandato 1336/2014 di € 900,00 e quanto corrisposto all'Agenzia delle Entrate € 565,00 per istanze di frazionamento) – (€ 572,36 - derivante dalla differenza tra il mandato n.263/2014 di € 572,00 e quello corrisposto).</p> <p>Inoltre al 7^a s.a.l. sono state riaccertate fatture non inserite precedentemente per € 38.784,99</p> <p>COMPLESSIVAMENTE SONO STATE REINCASSATI € 47.704,53 CHE DIMINUISCONO LA MINORE ENTRATA DI € 554.480,27 – OTTENENDO COSI' IL RISULTATO COMPLESSIVO DI € 506.775,74</p> <p>La differenza risulta pertanto nel TITOLO III^A - TRASFERIMENTI PER INVESTIMENTI – di € 506.775,74</p> <p><i>Al 7^a stato di avanzamento lavori la Regione, con D.D. n.9460 DEL 17.11.2004, ha riconosciuto al Consorzio spese tecniche e spese generali per € 395.303,44 contabilizzate nella – PARTE CORRENTE – al CAPITOLO 60.23</i></p>	-506.775,74
		TOTALE	-661.562,59

I Lavori in concessione (comprese le manutenzioni e gli importi non ancora contabilizzati negli stati di avanzamento, ma per i quali il Consorzio ha adottato atti deliberativi ed impegni di spesa), sono stati eseguiti per un importo di € 4.759.119,41 (al netto delle spese generali ed al lordo dell'IVA).

Di seguito vengono brevemente elencati:

Sistemazioni idrauliche:

corso d'acqua	riferimento capitolo di spesa	Importo €
Corsi d'acqua nel Comprensorio di bonifica Topino - Marroggia	367.63	99.718,20
Torrente Renaro	745	2.313,84
Fiume Topino e Torrente Chiona	799.10	794.640,84
Torrente Chiona	799.11	194.207,40
Fosso Renaro	799.14	705.992,21
Flaminia - S.Eraclio	853	1.750.654,50
Totale		3.547.526,99

Riqualficazione ambientale:

corso d'acqua	riferimento capitolo di spesa	Importo €
Contratto di Fiume del Clitunno, Marroggia e Topino, finalizzato alla riqualficazione ambientale e paesaggistica ed alla valorizzazione del bacino idrografico	799.63	6.000,16
Fiume Clitunno	859.12	415.579,02
Totale		421.579,18

Irrigazione:

oggetto	riferimento capitolo di spesa	Importo €
Miglioramento funzionale dell'impianto irriguo Piana di Trevi e Montefalco - distretto di Cannaiola di Trevi -	726	64.452,04
Impianto in destra Chiascio adeguamento ed aggiornamento tecnologico	799.60	29.288,59
Impianto in destra Topino adeguamento ed aggiornamento tecnologico reti irrigue Loc. Cave	799.61	372.898,15
Totale		466.638,78

Riparazione danni alluvionali:

corso d'acqua	referimento capitolo di spesa	Importo €
Alveo San Lorenzo	367.61	924,00
Torrente Chiona	367.64	18.516,63
Reticolo idraulico	799.64	5.490,00
Totale		24.930,63

Lavori per messa in sicurezza

oggetto	referimento capitolo di spesa	Importo €
Messa in sicurezza del Fiume Topino per l.r. 200 -	799.43	29.431,77
Totale		29.431,77

Bando Integrato "Turismo – Ambiente e Cultura"

oggetto	referimento capitolo di spesa	Importo €
Terminal snodo pista ciclabile "Le Mattonelle"	799.33	193.788,82
Totale		193.788,82

Realizzazione pista ciclabile

oggetto	referimento capitolo di spesa	Importo €
Realizzazione pista ciclabile da Spoleto ad Assisi	799.27	67.448,31
Totale		67.448,31

Greenway: la strada verde – verso il turismo sostenibile in Umbria -

oggetto	referimento capitolo di spesa	Importo €
Greenway. La strada verde – verso il turismo sostenibile in Umbria	859.16	7.774,93
Totale		7.774,93

RIEPILOGO

oggetto	Importo €
Sistemazioni idrauliche	3.547.526,99
Riqualificazione ambientale	421.579,18
Irrigazione	466.638,78
Riparazione danni alluvionali alle opere idrauliche	24.930,63
Lavori per messa in sicurezza	29.431,77
Realizzazione pista ciclabile	67.448,31
Bando Integrato Turismo Ambiente e Cultura	193.788,82
Greenway: la strada verde - verso il turismo sostenibile in Umbria -	7.774,93
totale	4.759.119,41

3-3) ALTRE SPESE

ACQUISTO DI BENI STRUMENTALI

Capitolo	Descrizione della posta di bilancio	Bilancio Preventivo 2014 €	Conto Consuntivo 2014 €	Economie €
450	Beni mobili	40.000,00	28.770,52	-11.229,48
TOTALE		40.000,00	28.770,52	-11.229,48

3-4) SPESE DI CARATTERE STRAORDINARIO:

Cap.	Descrizione della posta di bilancio	Bilancio Preventivo 2014 €	Conto Consuntivo 2014 €	Economie	note
451	Acquisto di automezzi e mezzi meccanici	245.000,00	0	245.000,00	importo non utilizzato
461	Progettazioni, studi ed attività connesse al Piano Generale delle opere	350.000,00	31.270,23	318.729,77	<p>➤ Con D.D. n.53 del 03.04.2014 è stato affidato l'incarico all'ING. ANDREA POCCHINI della progettazione preliminare degli interventi di bonifica e riqualificazione ambientale del reticolo idrografico del Fiume Ciliurno – D.D. n.139 del 16.09.2013 – Differenza IVA - L'importo impegnato è pari ad € 45,55</p> <p>➤ Con D.D. n.53 del 03.04.2014 è stato affidato l'incarico alla Dott.ssa Micoia Alessandra della progettazione preliminare degli interventi di bonifica e riqualificazione ambientale del reticolo idrografico del Fiume Ciliurno – D.D. n.139 del 16.09.2013 – Differenza IVA - L'importo impegnato è pari ad € 20,20</p> <p>➤ Con D.D. n.53 del 03.04.2014 è stato affidato l'incarico all'Arch. Balocco Viviana della progettazione preliminare degli interventi di bonifica e riqualificazione ambientale del reticolo idrografico del Fiume Ciliurno – D.D. n.139 del 16.09.2013 – Differenza IVA - L'importo impegnato è pari ad € 15,50</p> <p>➤ Con D.D. n.41 del 10.03.2014 è stato affidato l'incarico al Geom. Lazzari Diego di effettuare il rilievo topografico – progetto preliminare n.729 del gennaio 2014. Sistemazione idraulica del Fosso Alveolo ed affluenti nel Comune di Foligno – 4° siracolo - L'importo impegnato è pari ad € 1.258,80</p> <p>➤ Con D.D. n.163 dell'11.11.2014 è stato conferito l'incarico allo Studio Chiarini Associati per effettuare la "perimetrazione delle aree allagabili dei Torrenti Marreggia a monte del Ponte di San Giacomo, nel Comune di Spoleto, mediante simulazioni numeriche bidimensionali in regime di moto vario con individuazione e dimensionamento preliminare delle eventuali opere di messa in sicurezza delle aree – Unione spolecina boccicella e Soc. Ruzzolone - - L'importo impegnato è pari ad € 12.689,00</p> <p>➤ Con D.D.n.186 del 20.11.2014 è stato conferito l'incarico all'Università degli Studi di Perugia per redigere una relazione idraulica per la progettazione definitiva ed esecutiva "Mitigazione dell'erosione spondale e realizzazione di opere in alveo lungo il Fosso di Ancaiano in Comune di Spoleto. L'importo impegnato è pari ad € 1.500,00</p> <p>➤ Con D.D. n.86 del 26.06.2014 è stato conferito l'incarico all'Arch. Macchia Giuliano per la predisposizione degli elaborati tecnici necessari per interventi di straordinaria manutenzione sul coroncione di Palazzo Sansi e relativa Direzione Lavori - L'importo impegnato è pari ad € 5.075,20</p> <p>➤ Con D.D. n.169 dell'11.12.2014 è stato conferito l'incarico alla Ditta Minisinni Adelmo per il nolo a caldo di autogrù a supporto delle indagini geognostiche per la caratterizzazione dei terreni da eseguirsi lungo l'Alveo del Fiume Topino a Foligno. L'importo impegnato è pari ad € 829,60</p> <p>➤ Con D.D. n.116 del 12.12.2014 è stato conferito l'incarico alla GEO3D SRL per l'esecuzione di indagini geognostiche in situ ed indagini sismiche integrative. L'importo impegnato è pari ad € 9.827,10</p>
463	Esecuzione di riparazioni straordinarie ad impianti di irrigazione	100.000,00	0	100.000,00	importo non utilizzato

464	Lavori di manutenzione straordinaria al Palazzo Sansi di proprietà del Consorzio	60.000,00	59.473,50	526,50	<p>➤ Con D.D. n.25 del 12.02.2014 è stata corrisposta la differenza IVA (dal 21% al 22%) sulla fattura n.3 del 30.01.2014 della Ditta Risoldi Roberto - L'importo impegnato è di € 43,50</p> <p>➤ Con D.D. n.23 del 12.02.2014 è stato autorizzato il Sig. Risoldi Roberto al rifacimento dello zoccolo per portone esterno ed interno e sistemazione della serratura - L'importo impegnato è di € 793,00</p> <p>➤ Con D.D. n.56 del 10.04.2014 è stata autorizzata la Ditta Chiacchierini Srl ad effettuare lavori di intagliatura di n.3 stanze e lavaggio pavimenti al 2° piano e zone attigue al Salone Nobile di Palazzo Sansi - L'importo impegnato è di € 2.157,50</p> <p>➤ Con D.D. 155 del 09.10.2014 è stato autorizzato il 1° stato di avanzamento dei lavori all'impresa Menichini Impresa Edile per i lavori di straordinaria manutenzione ai cornicioni del tetto di Palazzo Sansi - L'importo impegnato è di € 51.103,33</p> <p>➤ Con D.D. n.190 del 15.12.2014 è stata autorizzata la Ditta Timolei Sistemi Anticaduta Srl ad effettuare i lavori per la fornitura e posa in opera del sistema anticaduta posto sul tetto di Palazzo Sansi - L'importo impegnato è di € 5.406,17</p>
465	Interventi straordinari della Sede di Foligno	10.000,00	0	10.000,00	importo non utilizzato
465.01	Ripristino e riqualificazione funzionale della centrale idroelettrica, sita nel Comune di Nocera Umbra	30.000,00	0	30.000,00	importo non utilizzato
Totale		795.000,00	90.743,73	704.256,27	

4) RIEPILOGO DELLE SPESE ED ENTRATE CORRENTI

<i>Descrizione della posta di bilancio</i>	<i>Conto Consuntivo 2014 €</i>	<i>Parziali €</i>	<i>TOTALE €</i>
SPESE CORRENTI			
Spese per i servizi generali	2.362.351,12	-3.125.256,48	
Spese per la manutenzione opere di bonifica a carico della Regione, dello Stato e del Consorzio	415.795,17		
Spese per l'irrigazione	347.110,19		
Totale spese correnti (A)			-3.125.256,48
ENTRATE CORRENTI			
• Entrate contributive per il raggiungimento dei fini istituzionali dell'Ente		3.266.268,14	
Ruoli ordinari	1.778.854,20		
Entrate derivanti dal recupero di spese generali per la realizzazione di opere in concessione e manutenzioni	685.078,17		
Entrate strumentali	83.280,00		
Interessi attivi sul conto di Tesoreria	4.583,81		
Recupero ed importi diversi	88.414,21		
Proventi derivanti dalla prestazione di servizi	18.301,43		
Entrate per l'irrigazione	488.597,49		
• Entrate per trasferimenti della Regione per interventi di manutenzione delle opere di bonifica a carico della Regione e dello Stato	119.158,83		
Totale entrate correnti (B)			
TOTALE GENERALE (A+B)			141.011,66

5) RIEPILOGO DELLA GESTIONE ECONOMICA DI COMPETENZA DEL CONSORZIO NEL 2014

<i>Descrizione</i>	<i>Conto Consuntivo 2014 €</i>	<i>Parziali €</i>	<i>TOTALE €</i>
Avanzo nella gestione corrente	141.011,66		
Totale		141.011,66	
Differenza nella gestione dei lavori	-681.562,59		
Spese per acquisto di beni strumentali	-28.770,52		
Spese di carattere straordinario	-90.743,73		
		-801.076,84	
DISAVANZO FINANZIARIO GESTIONE 2014			-660.065,18

6) RIEPILOGO DELLA GESTIONE ECONOMICA COMPLESSIVA DEL CONSORZIO NEL 2014

<i>Descrizione</i>	<i>Conto Consuntivo 2014 €</i>	<i>Parziali €</i>	<i>TOTALE €</i>
GESTIONE COMPETENZA			
Avanzo nella gestione corrente	141.011,66		
Totale		141.011,66	
Differenza nella gestione dei lavori	-681.562,59		
Spese per acquisto di beni strumentali	-28.770,52		
Spese di carattere straordinario	-90.743,73		
Totale		-801.076,84	
DISAVANZO FINANZIARIO GESTIONE 2014			-660.065,18
GESTIONE DEI RESIDUI			
Avanzo di amministrazione anno 2013	2.060.123,52		
Minori accertamenti nei residui attivi	-175.271,45		
Minori impegni nei residui passivi	31.416,83		
TOTALE GESTIONE RESIDUI			1.1916.268,90
AVANZO COMPLESSIVO DI AMMINISTRAZIONE			1.256.203,72

Il risultato delle tabelle precedenti deriva da:

<i>Descrizione</i>	<i>Importo €</i>
Avanzo di amministrazione anno 2013	2.060.123,52
Disavanzo nella gestione di competenza	-660.065,18
Minori accertamenti nei residui attivi	-175.271,45
Minori impegni nei residui passivi	31.416,83
<i>Totale</i>	<i>1.256.203,72</i>

I minori accertamento nei residui attivi (€ 175.271,45) sono costituiti principalmente:

- **Esecuzione di lavori urgenti nel Torrente Renaro nel Comune di Foligno (€ 7.808,44)**
 - o La Regione Umbria con D.D. n.7743 del 25.09.2014 ha approvato lo Stato Finale, rettificandone l'importo delle spese generali, che pertanto è stato eliminato – per € 7.808,44;

- **Recuperi ed importi diversi ed eventuali non attrimenti classificabili (€ 503,34)**
 - o E' stato eliminato l'importo di € 499,46 – rimborso spese telefoniche effettuate dal Presidente del Consorzio (anni 2001 e 2003) – poiché sono state compensate con l'importo dovuto per rimborsi chilometrici (anno 2003)
 - o E' stato eliminato l'importo di 3,88 – quota parte dell'imposta di registro dovuta da un affittuario del Consorzio anno 2013 – importo che corrisponde alle spese del bonifico;

- **Proventi derivanti dall'attività commerciale del Consorzio (€ 3.444,00)**
 - o E' stato eliminato l'importo complessivo di € 3.444,00 – relativo all'incarico di n.3 docenze Half Day per la formazione degli Amministratori del Sistema della piattaforma applicativa presso la Sede di Norcia e canone di manutenzione evolutiva SIT periodo 01.01.2006/31.12.2006 – importo dovuto dalla Comunità Montana della Valnerina. Nonostante i ripetuti solleciti, non è stato possibile incassare tale somma.

- **Finanziamento per esecuzione lavori di manutenzione in concessione dalla Regione Umbria (€ 25.796,70)**
 - o **Manutenzione straordinaria sui corsi d'acqua classificati di III^a Categoria: Torrente Chiona – progetto n.554/2003**
 - E' stato eliminato l'importo complessivo di € 17.274,16 relativo a:
 - *IIDEA: incarico professionale relativo alla progettazione preliminare definitiva ed esecutiva 1^a lotto per € 8.173,08;*
 - *IIDEA: integrazione progettazione preliminare per € 6.801,08;*
 - *DR. TESTA ENRICO: relazione di stima beni immobili vari in Comune di Spello per € 2.300,00*

Tali importi non sono stati inseriti in sede di redazione degli stati di avanzamento, poiché essendo progettazioni, non sarebbero state riconosciute dalla Regione Umbria.
 - o **Interventi di manutenzione del reticolo idrografico di 3^a categoria (consistente nel taglio della vegetazione arborea ed arbustiva, ripristino sezioni idrauliche, golene, interventi di contenimento dei danni causati da animali escavatori)**
 - E' stato eliminato l'importo di € 315,97, corrispondente alla differenza tra l'importo impegnato e quello corrisposto all'impresa che ha eseguito i lavori di ripristino della rotta arginale sul Fiume Topino in Loc. Capannacce di Nocera Umbra.
 - o **Danni alluvionali provocati dall'evento atmosferico del 19 e 20 novembre 2013 – ripristino della rotta arginale sull'Alveo di San Lorenzo in Loc. casa Bozzi nel Comune di Trevi (verbale di somma urgenza in data 20.11.2013)**
 - E' stato eliminato l'importo complessivo di € 8.206,57 relativo a:
 - *LUZI GIANFRANCO: nolo di ruspa da 60 q.li + camion – per € 231,80;*
 - *MUSCO MAURIZIO: nolo di escavatore Komatsu PW 130 + camion a 4 assi – per € 823,50*
 - *LEGNAMI PAOLINI: saldo fornitura di pali di castagno – per € 7.151,27*

Sono state eliminate le differenze tra gli importi impegnati e quelli corrisposti alle imprese all'atto dell'esecuzione dei lavori.

- **Finanziamento per l'esecuzione di lavori in concessione dalla Regione dell'Umbria (€ 137.697,02)**
 - o **Sistemazione idraulica Fosso Renaro in Comune di Foligno**
 - *E' stato eliminato l'importo complessivo di € 16.196,53 come segue:*
 - *MATTIOLI ING. MAURIZIO: incarico per effettuare il collaudo statico dell'opera – per € 7.279,71*
 - *ZURLI ARCH.DIEGO: incarico per collaudo tecnico-amministrativo in corso d'opera – per € 6.698,29;*
 - *Importi inseriti all'8^ s.a.l. per € 2.218,53;*
 - Gli importi che precedono sono stati eliminati, poiché non è stato possibile inserirli nello Stato Finale dei Lavori.*
 - o **Sistemazione idraulica per la riduzione del rischio nel bacino del Torrente Chiona – 2^ stralcio – progetto definitivo n.685 del 04.08.2009 –**
 - *E' stato eliminato l'importo complessivo di € 103.679,44 come segue:*
 - *IIDEA: incarico professionale relativo alla progettazione preliminare definitiva ed esecutiva 1^lotto per € 4.278,74;*
 - *IIDEA: saldo progettazione preliminare per € 3.559,38;*
 - *SEDIT: esecuzione di co-progettazione definitiva ed aggiornamento attività di coordinamento per € 95.466,32*
 - *AUTORITA' DI VIGILANZA: contributo per € 375,00;*
 - I suddetti importi, non sono stati inseriti nello Stato Finale, perché non sarebbero stati riconosciuti dalla Regione Umbria; quanto precede, è stato approvato con D.D. n.190 del 12.12.2014*
 - o **Realizzazione della pista ciclabile da Spoleto ad Assisi lungo i Torrenti Marroggia, Teverone, Timia ed il Fiume Topino – 2^ stralcio esecutivo n.614/2006 –**
 - *E' stato eliminato l'importo complessivo di € 16.861,57 come segue:*
 - *STUDIO TECNICO ASSOCIATO RANALLI: incarico di assistenza gara per € 115,05;*
 - *VITERBO ING. ANGELO: affidamento collaudo tecnico amministrativo per € 1.472,54;*
 - *SEGNAL SYSTEM: acquisto segnaletica stradale per e 4.491,37;*
 - *POCHINI ARCH. ANDREA: Integrazione incarico di co-progettazione (detto importo è stato inserito nelle spese tecniche conteggiate non a fattura) per € 7.073,40;*
 - *NOTAIO LUIGI NAPOLITANO: Saldo incarico per la stipula di atti notarili per € 2.138,41*
 - *UMBRA FLOR IL CASTELLACCIO: reimpianto alberature lungo al SP 316 dei Monti Martani per € 844,80;*
 - *MUSCO MAURIZIO: nolo a caldo di autocarro idoneo al trasporto delle piante e pali per € 726,00*
 - E' stata eliminata l'eccedenza tra l'importo effettivamente corrisposto ai Professionisti e quello impegnato; inoltre sono stati detratti gli importi di lavori non realizzati.*
 - o **Sistemazione idraulica Fosso Alveolo 3^ lotto – progetto 660/2008:**
 - *AGENZIA DELLE ENTRATE: Imposta di registro, ipotecaria e catastale per un atto e relative spese di trascrizione per € 654,48*
 - Tale importo è stato eliminato, perché non inserito nello Stato Finale dei Lavori*
 - o **Messa in sicurezza Fiume Topino per t.r. 200 – progettazione intervento casse di laminazione – D.D. n.5476 del 21.06.2006**
 - *SO.GE.I.M.A.: affidamento del servizio di bonifica precauzionale preventiva da ordigni esplosivi residuati bellici per € 305,00*
 - Tale importo è stato eliminato, poiché è stato accertato quello effettivamente corrisposto all'Impresa*

- **Finanziamento per l'esecuzione di lavori in concessione dai Comuni (€ 21,95)**
 - o Sistemazione idraulica dei bacini del Fosso Alveolo, Fosso Forma Vecchia, Fosso Forma Cupa nel Comune di Foligno – smaltimento a Valle di S. Eraclio con canali e collettori delle acque dei bacini tributari a monte della S.S. n.3 Flaminia 1^a stralcio – Progetto 526/2 del 2006
E' stato eliminato l'importo complessivo di € 21,95 come segue:
 - *EDILIZIA ANTONINI: affidamento fornitura di materiali necessari ad effettuare prove di attingimento acqua per € 21,95*
Tale importo è stato eliminato, poiché è stato accertato quello effettivamente corrisposto alla Ditta

I minori accertamento nei residui passivi (€ 31.416,83) sono costituiti principalmente:

- **Indennità e rimborso spese ai membri del Consiglio di Amministrazione (€ 596,40):**
 - *Rimborso Kilometrico dovuto al Presidente del Consorzio per il giorno 28 maggio 2003 e per il periodo dall'01.06.2003 al 31.10.2003 – Delibera 292/D del 10.11.2003 per € 596,40.*
Tale somma è stata eliminata, poiché è stata compensata con gli importo dovuti per telefonate a carico dello stesso Presidente.
- **Manutenzione, riparazione adattamento locali e relativi impianti (imposte e tasse, manutenzione uffici e manutenzione macchine) - € 97,82:**
 - *E' stato eliminato l'importo complessivo di € 97,82 come segue:*
 - *ECO CERTIFICAZIONI: saldo ispezioni periodiche da eseguirsi con cadenza biennale sull'elevatore degli ex uffici del Consorzio in Via Melloni - D.D.50 del 05.03.2010 per € 97,82*
Il Consorzio non ha più la Sede negli uffici di Pontebari e pertanto non è necessario rinnovare il servizio di ispezione dell'elevatore.
- **Spese consortili di manutenzione ed esercizio nei corsi d'acqua naturali o artificiali gestiti dal Consorzio a carico delle ATI – (€ 12.200,00):**
 - *E' stato eliminato l'importo complessivo di € 12.200,00 come segue:*
 - *NANNI & FIGLI: nolo a caldo di mezzi meccanici per manutenzioni dei corsi d'acqua naturali gestiti dal Consorzio – D.D. n.203 del 11.12.2013*
L'importo è stato eliminato, poiché il lavoro non è stato più realizzato.
- **Manutenzione opere di bonifica a carico della Regione (€ 8.522,00):**
 - **Verbale di somma urgenza redatto in data 12.11.2013 per il ripristino della rotta arginale sul Fiume Topino in Loc. Capannacce**
 - *E' stato eliminato l'importo di € 315,97 come segue:*
 - *SEPRIM S.a.s: esecuzione di lavori per il ripristino della rotta arginale – D.D. 199 del 02.12.2013*
E' stata detratta la differenza tra l'importo impegnato e quello corrisposto all'Impresa per l'esecuzione dei lavori
 - **Danni alluvionali provocati dall'evento atmosferico del 19 e 20 novembre 2013 – Ripristino della rotta arginale sull'Alveo di San Lorenzo in Loc. Casa Bozzi nel Comune di Trevi (verbale di somma urgenza in data 20.11.2013)**
 - *Sono stati eliminati importi per € 8.206,57 come segue:*
 - *LUZI GIANFRANCO: nolo di ruspa da 60 q.li con camion – Delibera Commissariale n.58 del 29.11.2013 per € 231,80;*
 - *MUSCO MAURIZIO: nolo escavatore Komatsu PW130 con camion – Delibera Commissariali n.58 del 29.11.2013 per € 823,50;*
 - *LEGNAMI PAOLINI S.n.c.: fornitura di pali di castagno – Delibera Commissariale n.58 del 29.11.2013 per € 7.151,27*
Sono state detratte le differenze tra gli importi impegnati e quelli corrisposti alle Imprese all'atto dell'esecuzione dei lavori o della fornitura,
- **Realizzazione di opere ed impianti in concessione dalla Regione (€ 9.978,12):**
 - **Realizzazione della pista ciclabile da Spoleto ad Assisi lungo i Torrenti Marroggia, Teverone, Timia ed il Fiume Topino – 2^a stralcio esecutivo n.614/2006 –**
 - *Sono stati eliminati importi per € 9.673,12 come segue:*
 - *VITERBO Ing. ANGELO: affidamento collaudo tecnico-amministrativo – D.D. n.41 del 19.02.2009 - per € 1.472,54*
 - *SEGNAL SYSTEM S.r.l.: acquisto segnaletica stradale per interventi di manutenzione – D.D. n.5 del 15.01.2010 per € 4.491,37;*

- NAPOLITANO Notaio LUIGI: saldo incarico per la stipula di n.7 atti di cessione volontaria in luogo di espropriazione – D.D. 145 del 05.10.2012 per € 2.138,41;
 - UMNRAFLORE Srl IL CASTELLACCIO: reimpianto di alberature lungo la SP316 dei Monti Martani – D.D. 68 del 30.04.2013 per € 844,80;
 - MUSCO MAURIZIO: nolo a caldo di autocarro idoneo al trasporto delle piante – D.D. n.68 del 30.04.2013 per € 726,00;
- Sono state detratte le differenze tra gli importi impegnati e quelli corrisposti; inoltre sono stati eliminati gli importi per lavori non realizzati.*
- **Messa in sicurezza del Fiume Topino per t.r. 200 – progettazione intervento casse di laminazione – D.D. n.5476 del 21.06.2006**
E' stato eliminato l'importo di € 305,00 come segue:
 - SOGELMA S.r.l. – saldo affidamento del servizio di "bonifica precauzionale preventiva da ordigni esplosivi residuati bellici" – D.D. n.172 del 17.10.2013 per € 305,00*E' stata detratta la differenza tra l'importo impegnato e quello corrisposto all'Impresa esecutrice dei lavori.*
- **Realizzazione di opere ed impianti in concessione dai Comuni (€ 21,95):**
- **Sistemazione idraulica dei bacini del Fosso Alveolo, Fosso Forma Vecchia, Fosso Forma Cupa nel Comune di Foligno – smaltimento a Valle di S. Eraclio con canali e collettori delle acque dei bacini tributari a monte della S.S. n.3 Flaminia 1^a stralcio – Progetto 526/2 del 2006**
E' stato eliminato l'importo complessivo di € 21,95 come segue:
 - EDILIZIA FERRAMENTA ANTONINI: saldo fornitura di materiali necessari ad effettuare delle prove di attingimento acqua – D.D. n.201 del 06.12.2013 per € 21,95*E' stata detratta la differenza tra l'importo impegnato e quello corrisposto alla Ditta fornitrice dei materiali*

Per maggiore chiarezza, è stata redatta un'apposita tabella riepilogativa dei residui attivi in essere, ripartiti per anno di provenienza e per capitolo, con le rispettive percentuali di incidenza rispetto al totale (*importi al netto dei contributi – irrigui e di contribuenza – sospesi a causa della crisi sismica del 1997 per l'importo complessivo di € 872.758,12*)

- Si dichiara inoltre che non esistono debiti fuori Bilancio.

ELENCO DEI RESIDUI ATTIVI ANNO 2013 E PRECEDENTI SUDDIVISI PER ANNO.

anno	Contributi di bonifica e relativa esazione										ruoli di irrigazione					
	10.01	10.02	10.03	10.04	11.02	25	25.01	26	26.01	26.02	26.03					
1993	€ -	€ -	€ -	€ -	€ -	€ -	€ -	€ -	€ -	€ -	€ -					
1994	€ -	€ -	€ -	€ -	€ -	€ -	€ -	€ -	€ -	€ -	€ -					
1995	€ -	€ -	€ -	€ -	€ -	€ -	€ -	€ -	€ -	€ -	€ -					
1996	€ -	€ -	€ -	€ -	€ -	€ -	€ -	€ -	€ -	€ -	€ -					
1997	€ -	€ 71.841,15	€ -	€ -	€ -	€ -	€ -	€ 50.502,78	€ -	€ 29.700,68	€ -					
1998	€ 208.932,02	€ 320.253,07	€ 136.626,11	€ -	€ -	€ -	€ -	€ 21.202,67	€ -	€ -	€ -					
1999	€ -	€ 6.925,99	€ -	€ -	€ -	€ -	€ -	€ -	€ -	€ -	€ -					
2000	€ 17.481,69	€ 6.925,99	€ -	€ -	€ -	€ 3.264,48	€ 221,15	€ -	€ -	€ -	€ -					
2001	€ 16.213,76	€ -	€ -	€ -	€ -	€ -	€ -	€ -	€ -	€ -	€ -					
2002	€ -	€ -	€ -	€ -	€ 3.392,49	€ -	€ -	€ -	€ -	€ -	€ -					
2003	€ -	€ 917,54	€ -	€ -	€ 21.556,42	€ 137,11	€ 6.830,30	€ -	€ -	€ 5.473,62	€ -					
2004	€ 30.221,10	€ 20.060,31	€ -	€ 21.261,00	€ -	€ 210,70	€ 17.615,15	€ -	€ -	€ -	€ -					
2005	€ 17.610,86	€ 25.531,76	€ -	€ 28.243,24	€ -	€ -	€ 32.288,20	€ -	€ -	€ -	€ -					
2006	€ 32.832,79	€ 12.716,16	€ -	€ -	€ -	€ -	€ 13.239,92	€ -	€ -	€ -	€ -					
2007	€ -	€ 68.212,37	€ -	€ -	€ -	€ -	€ 10.817,89	€ -	€ -	€ -	€ -					
2008	€ 34.829,30	€ 19.011,71	€ -	€ 19.774,00	€ -	€ -	€ 18.065,30	€ 19.262,72	€ -	€ -	€ -					
2009	€ 26.248,40	€ 54.170,66	€ 13.381,38	€ 19.774,00	€ -	€ -	€ 7.114,06	€ 14.309,04	€ 7.112,73	€ -	€ -					
2010	€ -	€ -	€ 12.564,63	€ 19.774,00	€ -	€ 31.518,99	€ 17.892,01	€ 15.444,14	€ 1.554,07	€ -	€ -					
2011	€ 193.720,98	€ -	€ 21.822,50	€ 231.145,67	€ -	€ -	€ 3.716,52	€ 11.741,83	€ 600,03	€ 7.790,36	€ -					
2012	€ 71.320,27	€ 74.087,51	€ 33.620,75	€ 19.774,07	€ -	€ 13.913,20	€ 16.768,84	€ 10.034,13	€ 990,89	€ 15.963,88	€ -					
2013	€ 132.214,10	€ 164.770,37	€ 150.210,00	€ 254.774,07	€ -	€ 222.151,97	€ 122.653,65	€ 105.849,84	€ 12.274,55	€ 123.848,39	€ 92.133,50					
totale	€ 781.625,27	€ 845.424,59	€ 368.225,37	€ 614.520,05	€ 24.948,91	€ 271.196,45	€ 267.222,99	€ 248.347,15	€ 22.532,27	€ 202.441,78	€ 92.133,50					
(*)	€ -	€ 405.946,20	€ -	€ -	€ -	€ -	€ -	€ -	€ -	€ -	€ -					
restano	€ 555.211,56	€ 439.478,39	€ 231.599,26	€ 614.520,05	€ 24.948,91	€ 271.196,45	€ 267.222,99	€ 176.641,70	€ 22.532,27	€ 172.741,10	€ 92.133,50					

PERCENTUALE AL NETTO DELL'IMPORTO DEI CONTRIBUTI SOSPESI A CAUSA DELL'EVENTO SISMICO DEL 1997				
11,73	9,29	4,89	12,99	0,53
			5,73	
			5,65	
			3,73	
			0,48	
			3,65	
				1,95

ELENCO DEI RESIDUI ATTIVI ANNO 2013 E PRECEDENTI SUDDIVISI PER ANNO.

CAPITOLO

finanziamenti Regione Umbria per manutenzioni											finan.to in conc.ne dal Ministero Pol. Agricole					
284	286	289.57	289.58	289.59	289.60	289.61	300	392	397	401	426	430				
€ -	€ -	€ -	€ -	€ -	€ -	€ -	€ 4.752,13	€ 2.958,32	€ -	€ 10.145,01		€ 95,60				
€ -	€ -	€ -	€ -	€ -	€ -	€ -	€ -	€ 1.179,30	€ 26.326,54	€ -		€ -				
€ -	€ -	€ -	€ -	€ -	€ -	€ -	€ 127,92	€ 1.606,20	€ 5.329,38	€ -		€ -				
€ -	€ -	€ -	€ -	€ -	€ -	€ -	€ -	€ 250,38	€ 20.664,31	€ -	€ -	€ -				
€ -	€ -	€ -	€ -	€ -	€ -	€ -	€ 4.907,51	€ -	€ 31.096,14	€ -	€ -	€ -				
€ -	€ -	€ -	€ -	€ -	€ -	€ -	€ 11.953,05	€ 8.822,24	€ 40.055,17	€ -	€ -	€ -				
€ 18.878,21	€ -	€ -	€ -	€ -	€ -	€ -	€ 1.039,83	€ 1.165,13	€ 12.928,00	€ -	€ -	€ -				
€ -	€ -	€ -	€ -	€ -	€ -	€ -	€ 835,91	€ -	€ -	€ -	€ -	€ -				
€ -	€ -	€ -	€ -	€ -	€ -	€ -	€ -	€ -	€ -	€ -	€ -	€ -				
€ -	€ -	€ -	€ -	€ -	€ -	€ -	€ -	€ -	€ -	€ -	€ -	€ -				
€ 10.114,29	€ -	€ -	€ -	€ -	€ -	€ -	€ -	€ -	€ -	€ -	€ -	€ -				
€ -	€ -	€ -	€ -	€ -	€ -	€ -	€ -	€ -	€ -	€ -	€ -	€ -				
€ -	€ -	€ -	€ -	€ -	€ -	€ -	€ -	€ -	€ -	€ -	€ -	€ -				
€ 4.992,00	€ -	€ -	€ -	€ -	€ -	€ -	€ -	€ -	€ -	€ -	€ -	€ -				
€ -	€ -	€ -	€ -	€ -	€ -	€ -	€ -	€ -	€ -	€ -	€ -	€ -				
€ 30.000,00	€ -	€ -	€ -	€ -	€ -	€ -	€ -	€ -	€ -	€ -	€ -	€ -				
€ 12,74	€ -	€ -	€ -	€ -	€ -	€ -	€ -	€ -	€ -	€ -	€ -	€ -				
€ -	€ -	€ -	€ -	€ -	€ -	€ -	€ -	€ -	€ -	€ -	€ -	€ -				
€ -	€ 2.000,00	€ -	€ -	€ -	€ -	€ -	€ -	€ -	€ -	€ -	€ -	€ -				
€ -	€ -	€ -	€ -	€ -	€ -	€ -	€ -	€ -	€ -	€ -	€ -	€ -				
€ -	€ -	€ -	€ -	€ -	€ -	€ -	€ -	€ -	€ -	€ -	€ -	€ -				
€ -	€ -	€ 5.795,83	€ 1.414,60	€ 9.444,80	€ 54.976,60	€ 23.905,77	€ -	€ -	€ -	€ -	€ 22.511,44	€ -				
€ 63.997,24	€ 2.000,00	€ 5.795,83	€ 1.414,60	€ 9.444,80	€ 54.976,60	€ 23.905,77	€ 23.616,35	€ 15.981,57	€ 136.399,54	€ 10.145,01	€ 22.511,44	€ 95,60				
€ -	€ -	€ -	€ -	€ -	€ -	€ -	€ -	€ -	€ -	€ -	€ -	€ -				
€ 63.997,24	€ 2.000,00	€ 5.795,83	€ 1.414,60	€ 9.444,80	€ 54.976,60	€ 23.905,77	€ 23.616,35	€ 15.981,57	€ 136.399,54	€ 10.145,01	€ 22.511,44	€ 95,60				
1,35	0,04	0,12	0,03	0,20	1,16	0,51	0,50	0,34	2,88	0,21	0,48	0,00				

ELENCO DEI RESIDUI ATTIVI ANNO 2013 E PRECEDENTI SUDDIVISI PER ANNO.

finanziamenti in concessione dai Comuni										partite di giro						%	
640	653	665	667	668.02	910	920	930	940	950	totale	percentuale ripartita per anno sul totale dei residui						
€ -	€ -	€ -	€ -	€ -	€ -	€ 3.278,83	€ 1.184,13	€ 258,23	€ -	€ 25.063,98							0,47
€ -	€ -	€ -	€ -	€ -	€ -	€ -	€ -	€ 258,23	€ -	€ 28.814,78							0,52
€ 108,46	€ -	€ -	€ -	€ -	€ -	€ -	€ -	€ -	€ -	€ 10.804,86							0,19
€ -	€ -	€ -	€ -	€ -	€ -	€ -	€ -	€ -	€ -	€ 101.118,15							1,81
€ -	€ -	€ -	€ -	€ -	€ -	€ 888,69	€ -	€ -	€ -	€ 130.596,15							2,33
€ 534,61	€ -	€ -	€ -	€ -	€ -	€ -	€ -	€ -	€ -	€ 734.894,04							13,12
€ -	€ -	€ -	€ -	€ -	€ -	€ 805,67	€ -	€ -	€ 641,63	€ 38.137,30							0,68
€ -	€ -	€ -	€ -	€ -	€ -	€ -	€ -	€ -	€ -	€ 62.075,74							1,11
€ -	€ -	€ 21.600,08	€ -	€ -	€ -	€ 230,34	€ -	€ -	€ -	€ 38.044,18							0,68
€ -	€ -	€ 101.464,15	€ -	€ -	€ -	€ -	€ -	€ 2.065,82	€ -	€ 106.922,46							1,91
€ -	€ -	€ 32.172,00	€ 29.740,26	€ -	€ -	€ -	€ -	€ -	€ -	€ 106.941,54							1,91
€ -	€ -	€ -	€ -	€ -	€ -	€ -	€ -	€ -	€ -	€ 91.241,82							1,63
€ -	€ -	€ -	€ -	€ -	€ -	€ -	€ -	€ -	€ -	€ 106.048,66							1,89
€ -	€ -	€ -	€ -	€ -	€ -	€ -	€ -	€ -	€ -	€ 63.780,87							1,14
€ -	€ -	€ -	€ -	€ -	€ 109,14	€ -	€ -	€ -	€ -	€ 115.253,87							2,06
€ -	€ 400,00	€ -	€ -	€ -	€ 320,85	€ -	€ -	€ -	€ -	€ 231.618,87							4,13
€ -	€ -	€ -	€ -	€ 4.284,00	€ 421,86	€ -	€ -	€ -	€ -	€ 232.838,71							4,16
€ -	€ 2.496,40	€ 24.480,00	€ -	€ -	€ 798,68	€ 1.069,61	€ -	€ -	€ -	€ 177.865,17							3,18
€ -	€ 16.505,44	€ -	€ -	€ -	€ 577,38	€ -	€ -	€ -	€ -	€ 820.791,27							14,65
€ -	€ 128.302,54	€ -	€ -	€ -	€ 433,40	€ -	€ -	€ -	€ -	€ 512.797,13							9,15
€ -	€ 69.678,32	€ -	€ -	€ -	€ 250,65	€ 1.200,00	€ 133,29	€ -	€ -	€ 1.865.525,57							33,30
€ 643,07	€ 217.382,70	€ 179.716,23	€ 29.740,26	€ 32.257,35	€ 2.921,96	€ 7.473,14	€ 1.317,42	€ 2.582,28	€ 641,63	€ 5.602.275,12							100,00
€ -	€ -	€ -	€ -	€ -	€ -	€ -	€ -	€ -	€ -	€ -							-
€ 643,07	€ 217.382,70	€ 179.716,23	€ 29.740,26	€ 32.257,35	€ 2.921,96	€ 7.473,14	€ 1.317,42	€ 2.582,28	€ 641,63	€ 4.731.882,97							

0,01	4,59	3,80	0,63	0,68	0,06	0,16	0,03	0,06	0,01	100,00
------	------	------	------	------	------	------	------	------	------	--------

ELENCO DEI RESIDUI PASSIVI ANNO 2013 E PRECEDENTI SUDDIVISI PER ANNO.

spese correnti												
anno	40.01	40.04	60	100	110	140	160	161	165	170	180	
1993	€	-	€	-	€	-	€	-	€	-	€	
1994	€	-	€	-	€	-	€	-	€	-	€	
1995	€	-	€	-	€	-	€	-	€	-	€	
1996	€	-	€	-	€	-	€	-	€	-	€	
1997	€	-	€	-	€	-	€	-	€	-	€	
1998	€	-	€	-	€	-	€	-	€	-	€	
1999	€	-	€	-	€	-	€	-	€	-	€	
2000	€	-	€	-	€	-	€	-	€	-	€	
2001	€	-	€	-	€	-	€	-	€	-	€	
2002	€	-	€	-	€	-	€	-	€	-	€	
2003	€	-	€	-	€	-	€	-	€	-	€	
2004	€	545,49	€	80,24	€	-	€	2.224,10	€	-	€	
2005	€	-	€	-	€	-	€	-	€	-	€	
2006	€	-	€	-	€	-	€	-	€	-	€	
2007	€	-	€	-	€	-	€	3.373,61	€	-	€	
2008	€	-	€	-	€	-	€	-	€	-	€	
2009	€	-	€	-	€	-	€	4.110,19	€	-	€	
2010	€	-	€	-	€	-	€	-	€	-	€	
2011	€	-	€	-	€	-	€	1.945,71	€	-	€	
2012	€	-	€	-	€	-	€	-	€	-	€	
2013	€	-	€	-	€	-	€	468,00	€	30,00	€	
totale	€	545,49	€	80,24	€	915,00	€	7.543,42	€	8.303,38	€	

0,010	0,001	0,009	0,346	0,036	0,016	0,135	0,082	0,010	0,149	0,054
-------	-------	-------	-------	-------	-------	-------	-------	-------	-------	-------

ELENCO DEI RESIDUI PASSIVI ANNO 2013 E PRECEDENTI SUDDIVISI PER ANNO.

	finan. Regione Umbria					manutenzioni	beni mobili				importi fin. ti con avanzo			finanziamenti in concess	
	181	425	445	344	361		367,04	450	461	464	500	503			
€ 180,02	€ -	€ -	€ -	€ -	€ -	€ -	€ -	€ -	€ -	€ -	€ -	€ -	€ -	€ -	€ -
€ -	€ -	€ -	€ -	€ -	€ -	€ -	€ -	€ -	€ -	€ -	€ -	€ -	€ -	€ -	€ -
€ -	€ -	€ -	€ -	€ -	€ -	€ -	€ -	€ -	€ -	€ -	€ -	€ -	€ -	€ -	€ -
€ -	€ -	€ -	€ -	€ -	€ -	€ -	€ -	€ -	€ -	€ -	€ -	€ -	€ -	€ -	€ -
€ -	€ -	€ -	€ -	€ -	€ -	€ -	€ -	€ -	€ -	€ -	€ -	€ -	€ -	€ -	€ -
€ -	€ -	€ -	€ -	€ -	€ -	€ -	€ -	€ -	€ -	€ -	€ -	€ -	€ -	€ -	€ -
€ -	€ -	€ -	€ -	€ -	€ -	€ -	€ -	€ -	€ -	€ -	€ -	€ -	€ -	€ -	€ -
€ -	€ -	€ -	€ -	€ -	€ -	€ -	€ -	€ -	€ -	€ -	€ -	€ -	€ -	€ -	€ -
€ -	€ -	€ -	€ -	€ -	€ -	€ -	€ -	€ -	€ -	€ -	€ -	€ -	€ -	€ -	€ -
€ -	€ -	€ -	€ -	€ -	€ -	€ -	€ -	€ -	€ -	€ -	€ -	€ -	€ -	€ -	€ -
€ -	€ -	€ -	€ -	€ -	€ -	€ -	€ -	€ -	€ -	€ -	€ -	€ -	€ -	€ -	€ -
€ -	€ -	€ -	€ -	€ -	€ -	€ -	€ -	€ -	€ -	€ -	€ -	€ -	€ -	€ -	€ -
€ -	€ -	€ -	€ -	€ -	€ -	€ -	€ -	€ -	€ -	€ -	€ -	€ -	€ -	€ -	€ -
€ -	€ -	€ -	€ -	€ -	€ -	€ -	€ -	€ -	€ -	€ -	€ -	€ -	€ -	€ -	€ -
€ -	€ -	€ -	€ -	€ -	€ -	€ -	€ -	€ -	€ -	€ -	€ -	€ -	€ -	€ -	€ -
€ -	€ -	€ -	€ -	€ -	€ -	€ -	€ -	€ -	€ -	€ -	€ -	€ -	€ -	€ -	€ -
€ -	€ -	€ -	€ -	€ -	€ -	€ -	€ -	€ -	€ -	€ -	€ -	€ -	€ -	€ -	€ -
€ -	€ -	€ -	€ -	€ -	€ -	€ -	€ -	€ -	€ -	€ -	€ -	€ -	€ -	€ -	€ -
€ -	€ -	€ -	€ -	€ -	€ -	€ -	€ -	€ -	€ -	€ -	€ -	€ -	€ -	€ -	€ -
€ -	€ -	€ -	€ -	€ -	€ -	€ -	€ -	€ -	€ -	€ -	€ -	€ -	€ -	€ -	€ -
€ -	€ -	€ -	€ -	€ -	€ -	€ -	€ -	€ -	€ -	€ -	€ -	€ -	€ -	€ -	€ -
€ -	€ -	€ -	€ -	€ -	€ -	€ -	€ -	€ -	€ -	€ -	€ -	€ -	€ -	€ -	€ -
€ -	€ -	€ -	€ -	€ -	€ -	€ -	€ -	€ -	€ -	€ -	€ -	€ -	€ -	€ -	€ -
€ -	€ -	€ -	€ -	€ -	€ -	€ -	€ -	€ -	€ -	€ -	€ -	€ -	€ -	€ -	€ -
€ -	€ -	€ -	€ -	€ -	€ -	€ -	€ -	€ -	€ -	€ -	€ -	€ -	€ -	€ -	€ -
€ 3.018,35	€ 2.421,87	€ 158.563,71	€ 145,64	€ 9.984,41	€ -	€ 146,69	€ -	€ -	€ -	€ -	€ -	€ -	€ -	€ -	€ -
€ 3.018,35	€ 2.421,87	€ 378.324,02	€ 145,64	€ 9.984,41	€ 2.143,61	€ -	€ -	€ -	€ -	€ -	€ -	€ -	€ -	€ -	€ -

0,054	0,043	6,787	0,003	0,179	0,038	0,003	0,322	0,782	0,049	0,181	0,162
-------	-------	-------	-------	-------	-------	-------	-------	-------	-------	-------	-------

ELENCO DEI RESIDUI PASSIVI ANNO 2013 E PRECEDENTI SUDDIVISI PER ANNO.

CAPITOLO

ione dal Ministero Politiche Agricole

592	597	599	702	730	742	745	760	761	765	783	784
€ 151,69	€ 3.537,36	€ -	€ 1.111,12	€ 95,60	€ -	€ -	€ 1.880,99	€ 2.163,33	€ -	€ -	€ -
€ 800,85	€ 551,79	€ -	€ -	€ -	€ -	€ -	€ -	€ -	€ 3.362,53	€ -	€ -
€ 242,25	€ 3.167,25	€ -	€ -	€ -	€ -	€ -	€ -	€ -	€ 1.757,90	€ -	€ -
€ -	€ -	€ -	€ -	€ -	€ -	€ -	€ -	€ -	€ 1.388,55	€ -	€ -
€ 84,86	€ -	€ -	€ -	€ -	€ -	€ -	€ -	€ -	€ -	€ -	€ 921,66
€ -	€ -	€ -	€ -	€ -	€ -	€ -	€ -	€ -	€ 745,64	€ -	€ -
€ 1.165,13	€ 13.016,66	€ -	€ -	€ -	€ -	€ -	€ -	€ -	€ 60,21	€ -	€ -
€ -	€ -	€ -	€ -	€ -	€ -	€ -	€ -	€ -	€ -	€ -	€ -
€ -	€ -	€ -	€ -	€ -	€ -	€ -	€ -	€ -	€ -	€ -	€ -
€ -	€ -	€ -	€ -	€ -	€ -	€ -	€ -	€ -	€ -	€ -	€ -
€ -	€ -	€ -	€ -	€ -	€ 1.548,68	€ -	€ -	€ -	€ -	€ 40.142,56	€ -
€ -	€ -	€ -	€ -	€ -	€ 1.421,64	€ -	€ -	€ -	€ -	€ -	€ -
€ -	€ -	€ -	€ -	€ -	€ -	€ -	€ -	€ -	€ -	€ -	€ -
€ -	€ -	€ -	€ -	€ -	€ -	€ -	€ -	€ -	€ -	€ -	€ -
€ -	€ -	€ -	€ -	€ -	€ -	€ -	€ -	€ -	€ -	€ -	€ -
€ -	€ -	€ -	€ -	€ -	€ -	€ -	€ -	€ -	€ -	€ -	€ -
€ -	€ -	€ -	€ -	€ -	€ -	€ -	€ -	€ -	€ -	€ -	€ -
€ -	€ -	€ -	€ -	€ -	€ -	€ 3.853,70	€ -	€ -	€ -	€ -	€ -
€ -	€ -	€ -	€ -	€ -	€ -	€ 13.433,65	€ -	€ -	€ -	€ -	€ -
€ -	€ -	€ -	€ -	€ -	€ -	€ -	€ -	€ -	€ -	€ -	€ -
€ -	€ -	€ -	€ -	€ -	€ -	€ -	€ -	€ -	€ -	€ -	€ -
€ -	€ -	€ -	€ -	€ -	€ -	€ -	€ -	€ -	€ -	€ -	€ -
€ -	€ -	€ -	€ -	€ -	€ -	€ -	€ -	€ -	€ -	€ -	€ -
€ -	€ -	€ -	€ -	€ -	€ -	€ 69.379,33	€ -	€ -	€ -	€ -	€ -
€ -	€ -	€ 29.912,76	€ -	€ -	€ -	€ -	€ -	€ -	€ -	€ -	€ -
€ -	€ -	€ -	€ -	€ -	€ -	€ -	€ -	€ -	€ -	€ -	€ -
€ -	€ -	€ -	€ -	€ -	€ -	€ -	€ -	€ -	€ -	€ -	€ -
€ -	€ -	€ -	€ -	€ -	€ -	€ 385.219,93	€ -	€ -	€ -	€ -	€ -
€ 2.444,78	€ 20.273,06	€ 29.912,76	€ 1.111,12	€ 95,60	€ 2.970,32	€ 471.886,61	€ 1.880,99	€ 2.163,33	€ 7.315,83	€ 57.482,72	€ 921,66

0,044	0,363	0,536	0,020	0,002	0,053	8,452	0,034	0,039	0,131	1,030	0,017
-------	-------	-------	-------	-------	-------	-------	-------	-------	-------	-------	-------

finanziamenti in concessione dalla Regione Umbria

787	795	799	799.05	799.10	799.11	799.14	799.21	799.27	799.29	799.30	799.37
€ -	€ -	€ -	€ -	€ -	€ -	€ -	€ -	€ -	€ -	€ -	€ -
€ -	€ -	€ -	€ -	€ -	€ -	€ -	€ -	€ -	€ -	€ -	€ -
€ -	€ -	€ -	€ -	€ -	€ -	€ -	€ -	€ -	€ -	€ -	€ -
€ -	€ -	€ -	€ -	€ -	€ -	€ -	€ -	€ -	€ -	€ -	€ -
€ 371,15	€ -	€ -	€ -	€ -	€ -	€ -	€ -	€ -	€ -	€ -	€ -
€ 234,32	€ -	€ -	€ -	€ -	€ -	€ -	€ -	€ -	€ -	€ -	€ -
€ 941,88	€ -	€ -	€ -	€ -	€ -	€ -	€ -	€ -	€ -	€ -	€ -
€ -	€ -	€ -	€ -	€ -	€ -	€ -	€ -	€ -	€ -	€ -	€ -
€ -	€ -	€ 1.206,50	€ -	€ -	€ -	€ -	€ -	€ -	€ -	€ -	€ -
€ -	€ -	€ 309,99	€ -	€ -	€ -	€ -	€ -	€ -	€ -	€ -	€ -
€ -	€ -	€ -	€ -	€ -	€ -	€ -	€ -	€ -	€ -	€ -	€ -
€ -	€ 4.469,36	€ -	€ -	€ -	€ -	€ -	€ -	€ -	€ -	€ -	€ -
€ -	€ -	€ -	€ -	€ -	€ -	€ -	€ -	€ -	€ -	€ 1.123,43	€ -
€ -	€ -	€ -	€ -	€ -	€ -	€ -	€ -	€ -	€ 622,32	€ 616,74	€ 1.404,54
€ -	€ -	€ -	€ -	€ -	€ -	€ 5.917,27	€ -	€ -	€ -	€ -	€ 807,04
€ -	€ -	€ -	€ -	€ -	€ -	€ -	€ 546,24	€ -	€ -	€ -	€ -
€ -	€ -	€ -	€ 205,72	€ -	€ -	€ 17.128,23	€ -	€ -	€ -	€ -	€ -
€ -	€ -	€ -	€ -	€ -	€ -	€ 15.357,98	€ -	€ -	€ -	€ -	€ -
€ -	€ -	€ -	€ -	€ 28.066,11	€ -	€ 134,45	€ -	€ 2.175,55	€ -	€ -	€ -
€ -	€ -	€ -	€ -	€ 29.798,94	€ -	€ -	€ -	€ -	€ -	€ -	€ -
€ -	€ -	€ -	€ -	€ 3.143,78	€ 2.492,22	€ 38.794,32	€ -	€ -	€ -	€ -	€ -
€ 1.547,95	€ 4.469,36	€ 1.516,49	€ 205,72	€ 61.008,83	€ 2.492,22	€ 77.332,25	€ 546,24	€ 2.175,55	€ 622,32	€ 1.740,17	€ 2.211,58

0,028	0,080	0,027	0,004	1,093	0,045	1,385	0,030	0,039	0,011	0,031	0,040
-------	-------	-------	-------	-------	-------	-------	-------	-------	-------	-------	-------

ELENCO DEI RESIDUI PASSIVI ANNO 2013 E PRECEDENTI SUDDIVISI PER ANNO.

		partite di giro								
	859.12	910	970	930	950	totale	%			
€	-	€	7.744,58	€	29.183,40	€	-	€	64.187,54	1,15
€	-	€	-	€	-	€	-	€	4.715,17	0,08
€	-	€	-	€	-	€	66.874,41	€	72.265,21	1,29
€	-	€	-	€	-	€	-	€	1.388,55	0,03
€	-	€	4.455,03	€	58.844,26	€	-	€	65.252,09	1,17
€	-	€	4.340,58	€	34.459,95	€	-	€	184.125,37	3,30
€	-	€	271,35	€	962.897,12	€	12.832,51	€	991.648,49	17,76
€	-	€	319,35	€	124.477,27	€	-	€	124.796,62	2,24
€	-	€	3.535,39	€	103,47	€	3.098,74	€	50.310,76	0,90
€	-	€	748,20	€	89,70	€	-	€	46.395,01	0,83
€	10.245,38	€	3.101,08	€	1,93	€	133.309,34	€	162.676,29	2,91
€	-	€	4.312,55	€	-	€	-	€	10.014,22	0,18
€	-	€	3.669,92	€	264,25	€	-	€	11.922,69	0,21
€	-	€	4.027,20	€	32,60	€	-	€	7.101,27	0,13
€	-	€	12.113,01	€	3.630,00	€	-	€	32.389,95	0,58
€	-	€	10.302,11	€	3,98	€	42.349,46	€	82.814,18	1,48
€	-	€	9.336,07	€	2.272,32	€	99.321,55	€	156.358,90	2,80
€	-	€	12.653,02	€	6.150,00	€	-	€	60.780,18	1,09
€	-	€	10.182,45	€	9,36	€	50.599,42	€	261.253,36	4,68
€	-	€	13.038,60	€	2.913,75	€	16.870,83	€	221.988,93	3,98
€	-	€	37.683,14	€	2.550,00	€	2.103,15	€	2.292.716,71	53,21
€	10.245,38	€	134.089,05	€	23.988,33	€	1.215.699,94	€	5.582.920,45	100,00
0,184		0,627	2,402	0,430	21,775	47,609	100,00			

percentuale ripartita per anno sul totale dei residui

La situazione di cassa al 31.12.2014 deriva da:

<i>Descrizione</i>	<i>importo €</i>
Avanzo di amministrazione anno 2014	1.256.203,72
Residui attivi	-9.777.133,37
Residui passivi	9.168.851,43
Totale	645.921,78

come risulta dai documenti contabili inviati dal Tesoriere Banca Popolare di Spoleto, a termini dell'Art. 14 della Convenzione, stipulata in data 19.12.1999.

La differenza tra l'importo dell'avanzo di amministrazione 2014 (€ 1.256.203,72) e quello del 2013 € 2.060.123,52 – pari a (-) € 803.919,80 è così dimostrata;

descrizione	parziali €	parziali €	totali €
PARTE SPESA			
spese per gli organi del Consorzio	-€ 39.695,43		
spese per il personale impiegato	€ 91.020,85		
acquisto di beni e servizi	-€ 353.423,33		
oneri finanziari	€ 2.847,42		
spese correttive e compensative dell'entrata	-€ 94.866,24		
Spese non classificabili in altre categorie	€ 986,21		
beni mobili, macchine ed attrezzature	€ 17.398,81		
realizzazione opere ed impianti a carico del Consorzio	€ 2.099,02		
realizzazione opere ed impianti a carico dello Stato	€ -		
realizzazione opere ed impianti a carico della Regione	-€ 1.067.620,79		
realizzazione opere ed impianti a carico dei Comuni	-€ 359.546,69		
rimborso di mutui, prestiti ed anticipazioni	€ 9.596,87		
partite di giro	-€ 5.849.283,42		
Sommano		-€ 7.640.486,72	
PARTE ENTRATA			
entrate contributive	-€ 177.432,71		
spese generali	€ 10.105,88		
entrate patrimoniali	€ 10.477,93		
Introiti diversi	-€ 29.498,74		
lavori di manutenzione su concessione regionale	-€ 276.128,56		
lavori in concessione dallo Stato, Regione e Comuni	-€ 1.998.162,16		
finanziamento 2^ lotto Palazzo Sansi	€ -		
finanziamento da parte BPS per la realizzazione impianto fotovoltaico	€ -		
partite di giro	-€ 5.849.283,42		
Sommano		-€ 8.309.921,78	
differenza totale		-€ 659.435,06	
Avanzo competenza 2013		€ 9.369,88	
Disavanzo di competenza 2014			-€ 660.065,18
Minori accertamenti nei residui attivi anno 2013		-€ 175.271,45	
Minori accertamenti nei residui passivi anno 2013		€ 31.416,83	
Disavanzo nella gestione dei residui			-€ 143.854,62
Differenza risultato 2013/2014			-€ 803.919,80

2014	-€ 1.256.203,72
2013	€ 2.060.123,52
risultato	-€ 803.919,80

Ad integrazione di quanto indicato precedentemente, si espongono qui di seguito, in maniera sintetica, le principali voci che formano il Conto Consuntivo 2014, esaminando le Entrate e le Uscite in fisse e variabili.

Sono **fisse** le **entrate** che l'Ente ha riscosso in maniera certa:

- Locazione di parte della Sede del Consorzio a Spoleto - Palazzo Sansi - uso abitazione ed uffici;
- Contributi di bonifica;
- Canoni irrigui

– **Totale entrate fisse € 2.350.731,69**

Sono **variabili** quelle collegate all'andamento quantitativo dei lavori:

- spese generali sui lavori in concessione
- entrate occasionali (funzionamento mezzi consortili ecc.)
- interessi sul conto di Tesoreria;
- manutenzione idraulica;
- recupero costo degli operai impiegati nell'esecuzione dei lavori in concessione;

– **Totale entrate variabili € 181.956,82**

Totale entrate fisse e variabili € 2.532.688,51

Sono **fisse** le **spese** ricorrenti ed indipendenti dall'andamento quantitativo dei lavori, quali:

- costo del personale di ruolo a tempo indeterminato - impiegati ed operai -;
- tenuta del Catasto, per quanto riguarda le spese di manutenzione ed assistenza programmi;
- organi consortili;
- spese di funzionamento (cancelleria, postali, energia elettrica, adesione ad Enti ed Associazioni ecc.)
- manutenzione opere a carico del Consorzio (Diga di Arezzo, mezzi e varie);
- manutenzione degli impianti irrigui (in parte);
- compensi per il servizio di riscossione tributi in base ai Decreti del Ministero delle Finanze 4 e 16 Ottobre 1989;
- manutenzione beni mobili ed immobili;
- finanziamento (quota interessi e capitale) concesso dalla Banca Popolare di Spoleto per la realizzazione dell'impianto fotovoltaico.

– **Totale spese fisse € 2.269.749,79**

Sono **variabili** quelle collegate principalmente all'andamento quantitativo dei lavori

- costo del personale impiegato (premio di risultato);
- collaborazione con liberi professionisti (collaudi, progettazioni ecc.);
- spese di funzionamento (legali, rappresentanza, partecipazione a corsi di aggiornamento, redazione piano di classifica, rimborso contributi e servizio protezione Aziendale);
- gestione del catasto per la parte riguardante la fornitura dei dati catastali su supporto magnetico da parte dell'Agenzia del Territorio;
- manutenzioni straordinarie immobili di proprietà;
- manutenzione opere a carico del Consorzio (in parte);
- acquisto di beni mobili;
- manutenzione degli impianti irrigui (in parte);
- costo operai avventizi impiegati nei lavori di manutenzione ed irrigazione;
- manutenzione idraulica su concessione regionale;
- attivazione sistema informatico;
- spese per divulgazione ed informazione;
- acquisto di automezzi e mezzi meccanici;
- progettazione, studi ed attività connesse al piano generale delle opere;
- manutenzioni straordinarie a Palazzo Sansi.

– **Totale spese variabili € 923.003,90**

Totale uscite fisse e variabili € 3.192.753,69

ENTRATE FISSE		
Capitoli del Bilancio	Descrizione della posta del Bilancio	Valore €
70	Entrate da beni strumentali	83.280,00
10/1-10/2-10/3-10/4-	Contributi di bonifica posti a carico dei consorziati e delle AATO	1.778.854,20
25-25.01-26-26.01-26.02	Esercizio irrigazione	488.597,49
	Totale entrate fisse	2.350.731,69

SPESE FISSE		
Capitoli del Bilancio	Descrizione della posta del Bilancio	Valore €
40.1 (parte)	Costo del personale	1.129.843,34
140 (quota parte)	Gestione del catasto (canone assistenza software, hardware)	9.647,87
10 – 20	Organi consortili	54.788,52
60-70-80-120	Spese di funzionamento e varie	99.235,66
165 (quota parte)	Gestione beni immobili (Imposte, quota parte manutenzione fotocopiatrici; assistenza ai programmi, servizio di pulizia e vigilanza)	163.740,42
170 (quota parte)	Manutenzioni a carico del Consorzio (acquisto carburante; riparazione automezzi e mezzi; assicurazioni; acquisto materiali)	256.643,81
180-180.02 (per la parte delle forniture) ed energia elettrica)	Spese per il funzionamento e per la manutenzione degli impianti irrigui	105.897,35
425	Spese per i compensi per il servizio riscossione dei tributi	64.224,05
Diversi	Spesa per gli operai a tempo indeterminato (n.9 unità)	362.459,69
410-890	Finanziamento (quota interessi e capitale) del finanziamento concesso dalla Banca Popolare di Spoleto per la realizzazione dell'impianto fotovoltaico	23.269,08
	Totale spese fisse	2.269.749,79

ENTRATE VARIABILI		
Capitoli del Bilancio	Descrizione della posta del Bilancio	Valore €
30	Entrate per spese generali sui lavori in concessione dal Ministero Politiche Agricole	0
40	Entrate per spese generali sui lavori in concessione della Regione	216.981,85
50	Entrate per spese generali sui lavori di manutenzione eseguiti in concessione dalla Regione dell'Umbria	7.107,20
60	Entrate per spese generali sui lavori in concessione dai Comuni e Comunità Montana	460.989,12
80	Quota interessi sul conto di Tesoreria	4.583,81
120	Funzionalità dei mezzi meccanici impiegati nei lavori di manutenzione (tale importo è costituito da quello iscritto sul Cap.120 del Bilancio, depurato del costo degli operai).	-66.047,97
120	<ul style="list-style-type: none"> ➤ AFFITTUARI DEL CONSORZIO: recupero quota parte, pari ad ½, imposta di registro, per rinnovo annuale per € 700,34 ➤ AFFITTUARI DEL CONSORZIO: rimborso spese riscaldamento per € 1.290,24 ➤ REGOLARIZZAZIONI: differenze su assegni familiari corrisposti agli operai a tempo indeterminato ed indennità di malattia (le differenze scaturiscono tra l'importo accantonato e quello richiesto dall'INPS) per € 2,23 ➤ REGOLARIZZAZIONE integrazione di malattia per un operaio a tempo indeterminato per € 3.512,68 ➤ RECUPERO SPESE per uso salone nobile e zona cantine di Palazzo Sansi, per € 3.000,00 ➤ CEMENTIR: consumo acqua ad uso irriguo stagione 2013 per € 396,50 ➤ OPERAIO DEL CONSORZIO A TEMPO INDETERMINATO: restituzione importi corrisposti dall'INAIL, perché già corrisposti dal Consorzio nella retribuzione, per € 3.730,81 ➤ ASSEGNI FAMILIARI OPERAI DEL CONSORZIO: importi che il Consorzio dovrà recuperare dall'INSP con il Modello F24, poiché sono stati anticipati con le retribuzioni mensili, per € 3.616,11 ➤ INPS: recupero il seguito al ricalcolo sulle giornate imponibili di un operaio a tempo indeterminato in malattia, per € 243,62 ➤ ENPAIA: recupero contributi versati in eccedenza: dovuto € 7.636,95 e quello corrisposto per € 7.266,89 – per € 370,06 ➤ ECONOMO: recupero differenze su mandati, per € 14,90 ➤ COMUNE DI SPOLETO: progetto RERU (Rete Ecologica Regione Umbria): è stato riconosciuto al Consorzio il rimborso per manodopera e spese generali, per la progettazione, per € 13.055,43 ➤ REGIONE UMBRIA: Recupero spese danni alluvionali che si sono verificati tra il novembre 2013 ed il febbraio 2014, per € 55.505,36 	85.438,28
-	Recupero costo operai impiegati nell'esecuzione di lavori in concessione dalla Regione	17.006,86
135	Proventi derivanti dall'impianto fotovoltaico – CAPITOLO RILEVANTE IVA -	18.301,43
dal 231.01 al 289.64	Lavori di manutenzione idraulica in concessione dalla Regione dell'Umbria	119.158,83
-	Differenza Entrate/Uscite lavori in concessione	-681.562,59
	Totale entrate variabili	181.956,82

SPESE VARIABILI		
Capitoli del Bilancio	Descrizione della posta del Bilancio	Valore €
SPESE VARIABILI RICORRENTI		
30	Spese per lo svolgimento delle elezioni (quota parte fino alla pubblicazione degli elenchi degli aventi diritto al voto)	20.770,31
40.01 (parte)	Premio di produttività ed incentivo alla progettazione al personale del Consorzio	154.138,07
160	Progettazioni, ricorso a liberi professionisti e collaudi	13.372,31
100 - 110 -111 - 115 - 141 - 161 - 430 - 445	Spese di funzionamento e rimborso contributi	115.268,27
140 (parte)	Gestione catasto (acquisto aggiornamenti dall'Ufficio Tecnico Erariale - elaborazione ruoli da parte della Soc. SIGMA anno 2013	6.484,30
170 (parte)	Manutenzione opere a carico del Consorzio (diga ecc.)	95.222,43
170/3	Esecuzione di lavori di manutenzione eseguiti con mezzi e personale del Consorzio, spese consortili di manutenzione dei corsi d'acqua gestiti dal Consorzio a carico delle ATI UMBRIA N.2 e 3	59.065,40
450	Acquisto dei beni mobili	28.770,52
dal 200 al 367.64	Lavori di manutenzione idraulica in concessione dalla Regione dell'Umbria	31.256,90
181 - 181.02 - 182	Quota parte costo irrigazione (forniture in economia)	35.542,49
-	Costo degli operai avventizi (n.12)	220.732,80
165 (parte)	Manutenzioni uffici (quota parte riparazione e manutenzione uffici del Consorzio, macchine da ufficio, servizio di pulizia occasionale e varie)	51.636,37
	Totale spese variabili ricorrenti (A)	832.260,17
451	Acquisto di automezzi e mezzi meccanici	0
461	Progettazione, studi ed attività connesse al Piano Generale delle opere	31.270,23
464	Riparazioni straordinarie a Palazzo Sansi	59.473,50
465	Interventi straordinari presso la Sede del Consorzio a Foligno	0
	Totale altre spese variabili (B)	90.743,73
	TOTALE SPESE VARIABILI (A+B)	923.003,90

RIEPILOGO GENERALE		
<i>descrizione</i>	<i>Importi parziali €</i>	<i>Importi totali €</i>
Entrate fisse	2.350.731,69	
Entrate variabili	181.956,82	
Totale entrate		2.532.688,51
Spese fisse	-2.269.749,79	
Spese variabili ricorrenti	-832.260,17	
Totale uscite		-3.102.009,96
<i>DISAVANZO GESTIONE DI COMPETENZA 2014 (al netto delle spese straordinarie)</i>		-569.321,45
Uscite variabili straordinarie finanziate con l'Avanzo di Amministrazione	-90.743,73	-90.743,73
DISAVANZO GESTIONE DI COMPETENZA 2014		-660.065,18

DIMOSTRAZIONE DELLA DIMINUIZIONE DELL'AVANZO DI AMMINISTRAZIONE			
<i>Descrizione</i>	<i>Entrate €</i>	<i>Spese €</i>	<i>Differenze €</i>
Fisse	2.350.731,69	2.269.749,79	80.981,90
Variabili (comprensivo delle spese straordinarie)	181.956,82	923.003,90	-741.047,08
Partite di giro	2.747.481,45	2.747.481,45	0
Lavori in concessione (al netto recupero operai) - € 3.958.397,99 - € 17.006,86	3.941.391,13	3.941.391,13	0
Differenza entrate/uscite lavori in concessione	-681.562,59	-681.562,59	0
Totale competenza 2014			-660.065,18
Variazioni sui residui attivi			-175.271,45
Variazioni sui residui passivi			31.416,83
Disavanzo			803.919,80

RIEPILOGO DELLA GESTIONE 2014

	<i>residui</i>	<i>competenza</i>	<i>complessiva</i>
Riscossioni	€ 4.290.657,17	€ 5.797.289,33	€ 10.087.946,50
Pagamenti	-€ 5.083.320,66	-€ 7.048.281,78	-€ 12.131.602,44
Differenza			-€ 2.043.655,94
Fondo di cassa al 31.12.2013			€ 2.689.577,72
Fondo di cassa al 31.12.2014			€ 645.921,78
Residui attivi	€ 5.602.275,12	€ 4.174.858,25	€ 9.777.133,37
Totale			€ 10.423.055,15
Residui passivi	-€ 5.582.920,45	-€ 3.583.930,98	-€ 9.166.851,43
AVANZO AMM.NE 2014	-€ 773.308,82	-€ 660.065,18	€ 1.256.203,72

Dimostrazione risultato anno 2013

- Avanzo di Amministrazione 2013	€ 2.060.123,52
- Disavanzo gestione di competenza 2014	-€ 660.065,18
- Minori accertamenti nei residui attivi	-€ 175.271,45
- Minori accertamenti nei residui passivi	€ 31.416,83
totale	€ 1.256.203,72

QUADRO ECONOMICO RIASSUNTIVO

	DENOMINAZIONE	PREVISIONE	VARIAZIONI	PREVISIONE	CONSUNTIVO	DIFFERENZA
		€	€	AGGIORNATA €	€	€
	RISULTATO ECONOMICO DELL'ESERCIZIO PRECEDENTE	-	-	-	2.060.123,52	2.060.123,52
ENTRATE	CONTRIBUENZA (CAP.10.01-10.02-10.03-10.04.20.01)	1.769.362,28	-	1.769.362,28	1.778.854,20	9.491,92
	RICORSO ALL'AVANZO	925.144,83	-	925.144,83	-	925.144,83
	SPESE GENERALI (CAP. 30 - 40 - 50 - 60)	755.000,00	42.807,64	797.807,64	685.078,17	- 112.729,47
	AFFITTI (CAP. 70)	72.600,00	-	72.600,00	83.280,00	10.680,00
	PERMESSI-RIMBORSI SPESE	-	-	-	-	-
	QUOTA INTERESSI SU AVANZO (CAP. 80)	-	-	-	-	-
	QUOTA INTERESSI SU GIACENZE (CAP 80)	7.300,00	-	7.300,00	4.563,81	- 2.736,19
	SOMMANDO	7.300,00	-	7.300,00	4.563,81	- 2.736,19
	ENTRATE (Cap.120)	9.000,00	-	9.000,00	645.165,42	636.165,42
	Recupero costo operai lavori in concessione	7.500,00	-	7.500,00	17.006,66	9.506,66
	Recupero costo mezzi meccanici di proprietà del Consorzio, impiegati per la manutenzione in concessione della Regione	16.500,00	-	16.500,00	66.047,97	49.547,97
	Entrate diverse	-	-	-	85.438,28	85.438,28
	Differenza Entrate / Uscite lavori in concessione	-	-	-	681.562,59	681.562,59
	Esecuzione lavori su fossi privati	-	-	-	-	-
	L.R. 30/2004: contributo per la predisposizione del piano di bonifica (Cap.131)	-	-	-	-	-
	Proventi derivanti da prestazioni di servizi - fotovoltaico (Cap.135)	30.000,00	-	30.000,00	18.301,43	- 11.698,57
	Accensione mutui con la Banca Popolare di Spoleto (affreschi Palazzo Sansi) - (Cap.810)	-	-	-	-	-
	IRRIGAZIONE SPOLETO (Ha)	-	-	-	1.540,00	1.540,00
	DISTRETTI DI SPOLETO (CAP.25)	215.881,12	-	215.881,12	182.114,91	- 23.766,21
	Recupero spese spostamento idranti	-	-	-	-	-
	IRRIGAZIONE DI TREVÌ (Ha)	765,00	-	765,00	792,00	27,00
	DISTRETTO DI TREVÌ (CAP.25.01)	118.983,79	-	118.983,79	100.182,29	- 18.801,50
IRRIGAZIONE FOLIGNO (Ha)	1.877,00	-	1.877,00	1.831,00	- 46,00	
DISTRETTI DI FOLIGNO (CAP. 26 - 26.01 - 26.02)	231.682,98	-	231.682,98	186.300,29	- 35.382,69	
SOMME VERSATE ASM	-	-	-	-	-	
TOTALE CANONI IRRIGUI	566.527,87	-	566.527,87	488.597,49	- 77.930,38	
MANUTENZIONE (CAP.200/294)	330.918,02	169.880,97	500.798,99	119.158,63	- 381.640,36	
TOTALE ENTRATE MANUTENZIONE + IRRIGAZIONE	897.445,89	169.880,97	1.067.326,86	607.756,32	- 459.570,54	
TOTALE ENTRATE	4.448.053,00	1.554.966,00	4.660.741,61	2.532.688,51	- 2.128.052,10	
LAVORI ESEGUITI (esclusi quelli di manutenzione)	4.745.234,02	1.452.277,39	5.197.511,41	3.959.397,99	- 2.239.113,42	
USCITE	COSTO PERSONALE IMPIEGATO	1.350.000,00	22.500,00	1.327.500,00	1.282.981,41	- 44.518,59
	COSTO PERSONALE FISSO (CAP.40.01)	1.230.000,00	-	1.230.000,00	1.129.843,34	- 100.156,66
	COSTO PERS. VARIABILE (CAP.40.01/parte e 40.03)	120.000,00	22.500,00	97.500,00	154.138,07	56.638,07
	NUMERO DIPENDENTI (N.20)	-	-	-	-	-
	GESTIONE CATASTO (CAP. 140)	33.500,00	-	33.500,00	16.132,17	- 17.367,83
	FISSE (CAP. 10-20-50-60-70-80-120)	-	-	-	-	-

QUADRO ECONOMICO RIASSUNTIVO

DENOMINAZIONE	PREVISIONE	VARIAZIONI	PREVISIONE	CONSUNTIVO	DIFFERENZA
	€	€	AGGIORNATA €	€	€
1) Consiglio di Amministrazione	40.000,00	-	40.000,00	38.386,97	- 1.613,03
2) Collegio dei Revisori dei Conti	17.600,00	-	17.600,00	16.401,55	- 1.198,45
3) Pensionati	-	-	-	-	-
4) Stampati Cancelleria	11.000,00	-	11.000,00	11.016,47	16,47
5) Postali Telefoniche	25.000,00	-	25.000,00	25.227,15	227,15
6) Energia elettrica, riscaldamento e varie	50.000,00	-	50.000,00	47.379,18	- 2.620,82
7) Adesioni Enti ed Associazioni	28.500,00	-	28.500,00	15.812,86	- 12.687,14
8) Manutenzione, riparazione ed adattamento locali e relativi impianti (quota parte)	127.178,88	60.497,33	187.676,21	163.740,42	- 23.935,79
9) Legali	-	-	-	-	-
10) Spese di rappresentanza	-	-	-	-	-
11) Fitto sede Foglino	-	-	-	-	-
SOMMAMO SPESE FISSE	299.278,88	60.497,33	359.776,21	317.764,60	- 42.011,61
VARIABILI (CAP. 50-100-110-115-130-150-185-430)					
1) Legali e Notarili	60.000,00	-	60.000,00	74.662,85	- 14.662,85
2) Rappresentanza	13.000,00	-	13.000,00	7.198,84	- 5.801,16
3) Viaggi di studio	5.000,00	6.500,00	11.500,00	7.896,28	- 3.603,72
4) Piano generale bonifica	1.500,00	1.500,00	-	-	-
5) Manutenzione fossi privati	-	-	-	-	-
6) Adesione ad Enti ed Associazioni	-	-	-	-	-
6) Manutenzione, riparazione ed adattamento locali e relativi impianti (quota parte)	28.321,12	-	28.321,12	51.836,37	- 23.515,25
7) Rimborso contributi	4.500,00	-	4.500,00	387,74	- 4.112,26
8) Spese per il Servizio di Prevenzione e Protezione Aziendale	10.500,00	-	10.500,00	4.480,00	- 6.020,00
9) Redazione Piano di classifica	-	-	-	-	-
10) Spese per divulgazione ad informazione	13.000,00	1.500,00	14.500,00	13.790,90	- 709,10
11) Attivazione e gestione sistema informatico	1.000,00	4.849,30	5.849,30	4.348,30	- 1.501,00
12) Assistenza agricoltori	2.500,00	2.500,00	-	-	-
13) L.R. 30/2004: Contributo per la predisposizione del piano di bonifica	-	-	-	-	-
14) Spese derivanti dall'acquisto di servizi	1.000,00	1.500,00	2.500,00	2.512,38	12,38
15) Elezioni	108.500,00	- 70.000,00	38.500,00	20.770,31	- 17.729,69
SOMMAMO SPESE VARIABILI	268.821,12	- 58.650,70	209.170,42	187.874,96	- 21.295,47
SOMMAMO SPESE FUNZIONAMENTO	568.100,00	846,63	568.946,63	505.439,56	- 63.507,08
Finanziamento Palazzo Sansi L.32/98 (CAP.466.01)					
Spese di progettazione (CAP.160)	17.000,00	-	17.000,00	13.372,31	- 3.627,69
Beni immobili (Cap.452)	-	-	-	-	-
Beni mobili (CAP.450)	40.000,00	-	40.000,00	28.770,52	- 11.229,48
Esecuzione lavori da effettuare con finanziamento BPS - (CAP. 485.03)					
Mutui (CAP.410-411-890-891)	23.244,00	-	23.244,00	23.269,08	25,08
Spese esazione contribuzione (CAP.425)	183.516,98	-	183.516,98	64.224,05	- 119.292,93
Spese esazione irrigazione (CAP.425)	-	-	-	-	-
T O T A L E	183.516,98	-	183.516,98	64.224,05	- 119.292,93
Spese (fisse per mezzi e forniture manutenzioni CBU (CAP.170 - 170.03)					
Spese (fisse per mezzi e forniture manutenzioni CBU (CAP.170 - 170.03)	348.085,16	50.300,00	398.385,16	256.643,81	- 141.741,35
Spese variabili per mezzi e forniture manutenzioni CBU (CAP.170 - 170.03)	52.788,84	-	52.788,84	154.287,83	101.498,99
TOTALE	400.874,00	50.300,00	451.174,00	410.931,64	- 40.242,36
Manutenzioni su concessione regionale (CAP. 200/367,84)					
Manutenzioni su concessione regionale (CAP. 200/367,84)	164.418,02	169.880,97	334.298,99	31.256,90	- 303.042,09
Forniture per impianti irrigui (CAP.181-181.02-182)	35.166,87	21.128,29	56.295,16	35.542,49	- 20.752,67
SOMMAMO	199.584,89	191.009,26	390.594,15	66.799,39	- 323.794,76

QUADRO ECONOMICO RIASSUNTIVO

DENOMINAZIONE	PREVISIONE	VARIAZIONI	PREVISIONE	CONSUNTIVO	DIFFERENZA
	€	€	AGGIORNATA €	€	€
SOMMANDO	690.450,89	241.309,26	841.760,15	477.731,03	- 364.027,12
OPERAI CARICO MANUTENZIONE %	51.583950617	-	51.58395062	17.58220086	- 34,00
OPERAI CARICO IRRIGAZIONE %	32.172839508	-	32.17283951	38.56532832	7,29
OPERAI CARICO LAVORI CONCESSIONE %	1.604938272	-	1.60493827	4.56187004	2,96
OPERAI CARICO C.B.U. %	14.936271605	-	14.93627160	38.29059998	23,35
OPERAI RUOLO NUMERO	9,00	-	9,00	9,00	-
COSTO UNITARIO	45.000,00	-	45.000,00	40.273,30	- 4.726,70
COSTO TOTALE	405.000,00	-	405.000,00	362.450,69	- 42.540,31
OPERAI CARICO MANUTENZIONE %	70.8500000000	-	70.8500000000	10.85149430	- 58,90
OPERAI CARICO IRRIGAZIONE %	15.6500000000	-	15.6500000000	28.20894523	12,56
OPERAI A CARICO C.B.U. %	13.0000000000	-	13.0000000000	60.62776352	47,63
OPERAI LAVORI IN CONCESSIONE %	0.5000000000	-	0.5000000000	0.21379695	- 0,29
OPERAI AVVENTIZI NUMERO	12,00	-	12,00	14,00	2,00
COSTO UNITARIO	16.666,67	-	16.666,67	15.766,83	- 900,04
COSTO TOTALE	200.000,00	-	200.000,00	220.732,80	20.732,80
SOMMANDO	605.000,00	-	605.000,00	583.192,49	- 21.807,51
Forniture per impianti irrigui (CAP.180 - 180.02)	39.651,44	35.870,60	75.522,04	39.493,79	- 36.028,25
Energia elettrica impianti Spoleto e Trevi (CAP.180-180.02)	71.948,56	-	71.948,56	36.663,78	- 35.284,78
Energia elettrica impianto di Foligno (CAP.181)	70.633,13	-	70.633,13	29.739,78	- 40.893,35
SOMMANDO ENERGIA ELETTRICA	142.581,69	-	142.581,69	66.403,56	- 76.178,13
SOMMANDO	102.233,13	35.870,60	218.103,73	105.897,35	- 112.206,38
SOMMA PARZIALE USCITE	3.603.053,00	1.707.003,00	3.860.879,40	3.102.009,98	- 758.869,53
Fondo di riserva (CAP.440)	50.000,00	- 42.837,88	7.162,12	-	- 7.162,12
Acquisto di automezzi e mezzi meccanici (CAP.451)	245.000,00	-	245.000,00	-	- 245.000,00
Progettazioni, studi ed attività connesse (CAP.461)	350.000,00	-	350.000,00	31.270,23	- 318.729,77
Riparazioni straordinarie impianti irrigui (CAP.463)	100.000,00	-	100.000,00	-	- 100.000,00
Riparazione straordinaria Palazzo Sansi (CAP.464)	60.000,00	-	60.000,00	59.473,50	- 526,50
Interventi straordinari Sede del Consorzio a Foligno (CAP.465)	10.000,00	-	10.000,00	-	- 10.000,00
Ripristino centralina a Nocera Umbra (CAP.465.01)	30.000,00	-	30.000,00	-	- 30.000,00
TOTALE SPESE STRAORDINARIE	795.000,00	-	795.000,00	90.743,73	- 704.256,27
TOTALE USCITE	4.448.053,00	1.864.866,00	4.660.741,51	3.192.763,68	- 1.467.977,92
DIFF.ENT./USC.GESTIONE 2014 (al netto spese straordinarie)	795.000,00	- 0,00	795.000,00	565.321,45	- 229.678,55
DIFFERENZA TOTALE ENTRATE / USCITE	-	-	-	660.065,18	- 660.065,18
DIFFERENZA DEI RESIDUI	-	-	-	143.854,62	- 143.854,62
RISULTATO COMPLESSIVO DELL'ESERCIZIO	-	-	-	1.256.203,72	- 1.256.203,72

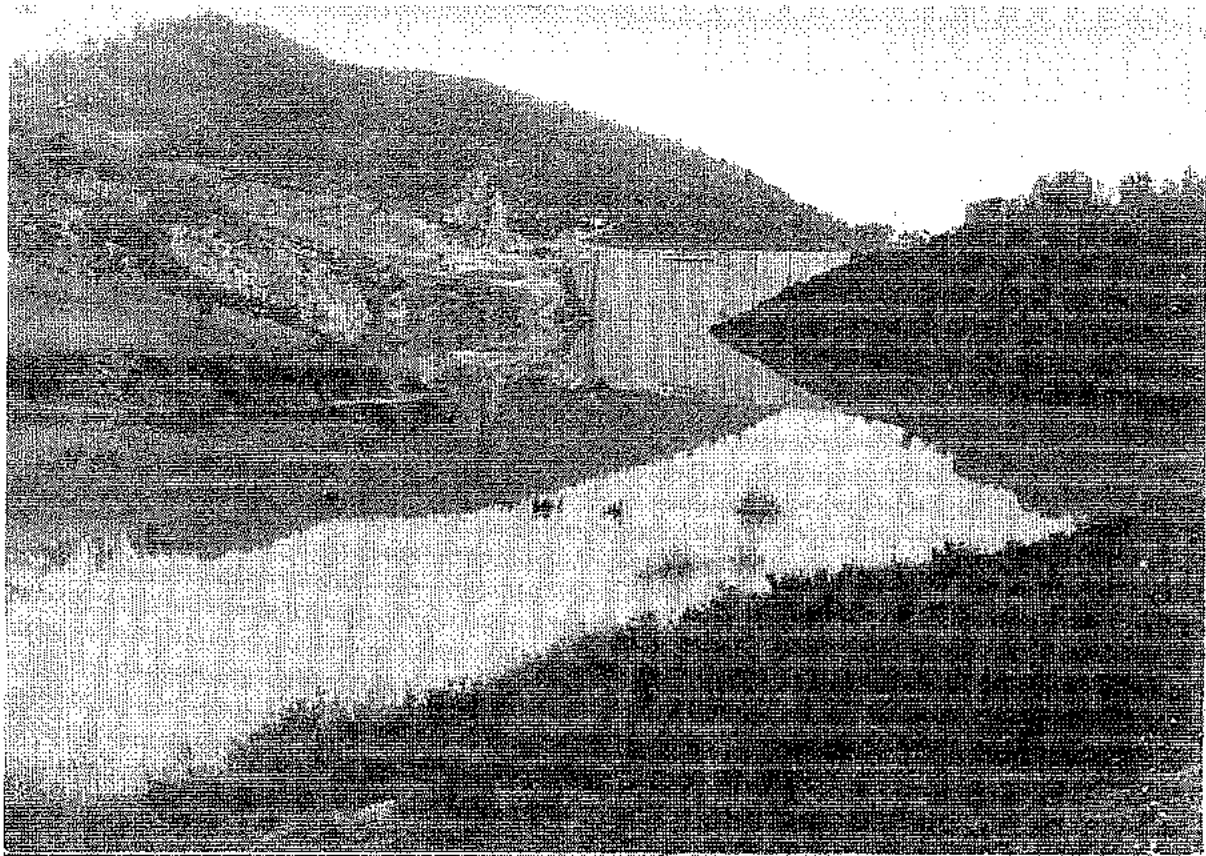

CONTO CONSUNTIVO PER L'ESERCIZIO 2014

ALLEGATO n.1

Quadro riassuntivo dei lavori in concessione

1. PREMESSE

La presente relazione descrive in sintesi le principali attività relative alle fasi di progettazione, affidamento ed esecuzione dei lavori che il Consorzio ha effettuato, con rapporto di concessione-delega, con gli Enti concedenti sottoelencati nel corso dell'anno 2014.

Gli Enti concedenti sono:

1. Ministero per le Politiche Agricole;
2. Regione dell'Umbria: ufficio Bonifiche e Miglioramenti Fondiari;
3. Regione dell'Umbria: ufficio Difesa del Suolo;
4. Regione dell'Umbria: ufficio Protezione Civile;
5. Comune di Spoleto;
6. Comune di Foligno;
7. Comuni vari del comprensorio (cofinanziamento mappe di allagabilità);
8. Comune di Nocera Umbra;
9. Comune di Bevagna;
10. Protocollo d'Intesa Clitunno.

I lavori in concessione sono poi ulteriormente distinti, per la parte finanziata dalla Regione Umbria, in interventi di sistemazione idraulica ed interventi di manutenzione ordinaria e straordinaria.

In generale tutti i lavori indicati sono stati ripartiti in funzione del diverso livello di attuazione secondo le seguenti sottocategorie:

1. **Lavori in corso di progettazione:** sono gli interventi già in corso di progettazione e/o quelli per i quali si è avuta l'autorizzazione alla presentazione della relativa progettazione esecutiva, per i quali il livello di progettazione esecutiva non è ancora iniziato;
2. **Lavori già progettati in corso di approvazione:** sono le progettazioni esecutive già redatte dall'Ufficio Tecnico ed approvate dal Consorzio, le quali sono in attesa delle necessarie autorizzazioni di legge per procedere alla successiva fase di affidamento ed esecuzione lavori;
3. **Lavori approvati da affidare:** sono gli interventi in corso d'affidamento per i quali si è in attesa delle risultanze di gara d'appalto;
4. **Lavori in corso di esecuzione:** sono gli interventi in corso di esecuzione, dalla consegna dei lavori alla loro ultimazione, per i quali si prevede la rendicontazione in relazione al previsto sviluppo delle diverse lavorazioni;
5. **Lavori ultimati da collaudare:** sono gli interventi per i quali risultano ultimati i lavori in appalto ed occorre procedere al successivo collaudo, oltre al completamento degli eventuali interventi da effettuare in economia e al completamento delle eventuali, se presenti, procedure espropriative;
6. **Lavori collaudati in attesa di liquidazione finale:** sono gli interventi per i quali è stato effettuato il collaudo tecnico-amministrativo sia dei lavori in appalto sia delle somme a disposizione, in attesa della definitiva liquidazione da parte dell'Ente concedente.

Alla descrizione dei lavori segue l'elenco generale delle progettazioni in corso di elaborazione o ancora da avviare, secondo i vari livelli, distinte in:

1. progettazioni ancora da eseguire per le quali si dispone di autorizzazione da parte dell'Ente concedente, sulla base della propria programmazione economica, che garantisce in relazione alla copertura finanziaria delle opere;
2. progettazioni ancora da eseguire per le quali si è in attesa di apposita autorizzazione da parte dell'Ente concedente, sulla base della propria programmazione economica, atta a garantire la copertura finanziaria delle opere, necessaria per poter elaborare stralci funzionali esecutivi rispetto ai programmi preliminari generali, in parte già redatti o ancora da redigere da parte del Consorzio.

Si riporta inoltre in allegato la tabella riepilogativa dei quadri economici dei lavori in concessione costituite da "conto consuntivo 2014".

2. MINISTERO PER LE POLITICHE AGRICOLE

2.1 LAVORI IN CORSO DI PROGETTAZIONE

2.1.1. RISP-IDRIC – Nuove metodiche per il risparmio idrico

Il Ministero per le Politiche Agricole Alimentari e Forestali ha indetto un bando per il finanziamento di progetti volti alla salvaguardia delle risorse idriche il cui termine è scaduto il 30/09/2005;

Il Consorzio della Bonificazione Umbra ha redatto il progetto di fattibilità avente titolo "Nuove metodiche per il risparmio idrico" per un importo complessivo di € 600.000,00, approvato con delibera n. 277/D del 27/09/2005 e

trasmesse al Ministero per le Politiche Agricole Alimentari e Forestali, per i seguiti di competenza, con nota prot. 2449 del 30/09/2005;

Il Ministero per le Politiche Agricole Alimentari e Forestali con nota prot. 4414 del 06/07/2006 ha comunicato il parere favorevole espresso dal Comitato di valutazione scientifica ed ha invitato il Consorzio a presentare la successiva progettazione esecutiva fissando un contributo massimo concedibile di € 250.000,00;

Il Consorzio della Bonificazione Umbra, in collaborazione con il CRA – Istituto Sperimentale Agronomico – di Bari, ha redatto il progetto esecutivo di che trattasi che è stato trasmesso al competente ufficio ministeriale con nota prot. 2385 del 11/09/2006;

Il Ministero per le Politiche Agricole Alimentari e Forestali con note prot.lli 12259 del 18/12/2006 e 1735 del 08/02/2007 ha comunicato l'assegnazione al Consorzio di un importo di € 232.650,00 per lo svolgimento del programma di ricerca "RISP-IDRIC – Nuove metodiche per il risparmio idrico" ed ha erogato € 116.325,00, pari al 50% del totale, quale anticipazione al fine di consentire all'Ente di far fronte agli impegni derivanti dal programma di ricerca. Il termine per la fine delle attività del progetto di che trattasi originariamente fissato al 31/12/2009 è stato prorogato dal competente Ministero al 31/12/2010.

Nel corso del 2014 non sono stati rendicontati lavori.

2.2 LAVORI ULTIMATI DA COLLAUDARE

2.2.1. Irrigazione della Valle di Spoleto: Potenziamento adduttore/Perizia assestamento somme a disposizione

E' stato redatto lo stato finale nei rapporti Consorzio-Stato attualmente all'approvazione del Ministero. Nel corso del 2014 non sono stati rendicontati lavori.

2.2.2. Irrigazione della Valle di Spoleto: Completamento del 2° Lotto / 3° Perizia di variante.

Sono state ultimate le attività di collaudo tecnico delle forniture, alle quali seguirà il collaudo definitivo da parte della commissione liquidatrice del competente Ministero.

Nel corso del 2014 non sono stati rendicontati lavori.

2.3 LAVORI COLLAUDATI E LIQUIDATI DALLO STATO

2.3.1. Perizia Studio sulle possibilità di costruire un invaso da realizzare ai fini irrigui con i superi d'acqua della Diga di Arezzo, in Comune di Spoleto.

A seguito della ultimazione di tutte le attività previste in perizia è stata redatta apposita perizia di assestamento finale per variata distribuzione senza aumento di spesa (prog. n. 432 del 20.05.99), approvata da parte del Ministero unitamente allo stato finale nei rapporti Consorzio-Ministero.

Le operazioni ed attività del collaudo tecnico-amministrativo si sono concluse favorevolmente, con l'approvazione definitiva degli atti di collaudo e della liquidazione finale da parte del Ministero competente.

Sono inoltre in corso le procedure di compatibilità ambientale da parte del Ministero dell'Ambiente secondo quanto previsto dalla norme vigenti

Nel corso del 2014 non sono stati rendicontati lavori.

2.3.2. Irrigazione della Valle di Spoleto IV° Lotto - I° stralcio / Perizia di variante e suppletiva.

E' stato redatto lo stato finale nei rapporti Consorzio-Stato successivamente approvato dal Ministero. Si è in attesa dell'atto finale.

Nel corso del 2014 non sono stati rendicontati lavori.

3. REGIONE DELL'UMBRIA: SISTEMAZIONE CORSI D'ACQUA (opere idrauliche e stradali)

3.1 LAVORI IN CORSO DI PROGETTAZIONE: UFFICIO BONIFICHE/AGRICOLTURA

3.1.1. Danni alle opere di bonifica causati dalle piogge del 4/9/98 nei territori dei Comuni di Castel Ritaldi, Montefalco, Spoleto e Trevi. Sistemazione idraulica del bacino del Torrente Tatarena. 4° lotto funzionale.

Con D.M. del Ministero delle Politiche Agricole del 4/11/98 è stata dichiarata l'esistenza del carattere di eccezionalità delle piogge alluvionali del 4/9/98 ai fini dell'applicazione delle provvidenze di cui all'art. 3, comma 3, lett. b) della legge n. 185 del 14/2/1992, nel territorio dei comuni di Castel Ritaldi, Montefalco, Spoleto e Trevi.

A seguito dell'ulteriore D.M. delle Politiche Agricole del 31/3/99, con cui lo stesso Ministero provvedeva a trasferire alle Regioni la somma necessaria per la riparazione dei danni arrecati alle opere di bonifica nei suddetti

territori, la Regione dell'Umbria ha autorizzato il Consorzio alla redazione della progettazione esecutiva dei lavori di riparazione dei danni alluvionali sui torrenti: Ruicciano, Tatarena, Fossa Grande, Campalto, Poggiolaccio, Petrognano, Formetta, Monaco, Alveo di San Lorenzo per l'importo complessivo di € 1.239.496,56 (lire 2.400 milioni) di cui € 826.331,04 per lavori in appalto.

La progettazione esecutiva di che trattasi, subordinata al progetto preliminare generale di sistemazione idraulica dei bacini del T. Tatarena e dell'Alveo di S. Lorenzo, è stata suddivisa in 4 lotti funzionali di cui 3 già iniziati rimane quindi da terminare la progettazione del 4° lotto funzionale:

1. Danni opere idrauliche 4/09/98 nel bacino del T. Tatarena-4 lotto preliminare;
Nel corso del 2014 non sono stati rendicontati lavori.

3.2 LAVORI IN CORSO DI PROGETTAZIONE: UFFICIO DIFESA DEL SUOLO

3.2.1. Sistemazione idraulica bacino T. Tatarena/Alveo S. Lorenzo lotto funzionale (A.P.Q.).

In base all'Accordo di Programma Quadro per la Difesa del Suolo sottoscritto tra lo Stato e la Regione Umbria sono stati stanziati € 1.549.370,70 per la sistemazione idraulica dei corsi d'acqua Alveo di San Lorenzo e Tatarena a valere sui finanziamenti di cui al D.L. 180/98 previsti per l'annualità 2003.

Il Consorzio ha affidato esternamente, all'Ing. Lorenzo Castellani di Prato, la progettazione preliminare generale per la sistemazione idraulica del bacino del T. Tatarena che è stata approvata con delibera n. 282/D del 18/10/2004 per un importo complessivo di € 13.944.336,28.

Sulla scorta di tale progettazione preliminare l'Ente ha individuato alcuni interventi da eseguire prioritariamente e con Determina Dirigenziale n. 127 del 07/07/2008, a seguito di gara esperita mediante procedura negoziata, ha affidato la coprogettazione definitiva ed esecutiva alla Seprim S.a.s. di Trevi. Tale società di ingegneria ha redatto, con il supporto dell'Ufficio Tecnico del Consorzio della Bonificazione Umbra, il progetto definitivo n° 681 del 04.06.2009 "Manutenzione straordinaria Torrente Tatarena nei Comuni di: Castel Ritaldi, Trevi e Montefalco" – Importo finanziato € 1.807.599,15 approvato dall'Ente con delibera n. 42/CA del 30/06/2009.

Nel corso dello svolgimento della conferenza di servizi, in particolare, è stato necessario, a seguito della rimodulazione del finanziamento reso disponibile da parte della Regione Umbria (fissato in € 258.288,45), redigere un primo stralcio funzionale ed esecutivo (1° Lotto) del citato Progetto definitivo generale che è stato approvato dall'Ente con delibera n. 88/CA del 28/10/2010.

Con D.D. n. 37 del 23/02/2011 l'esecuzione dei lavori di che trattasi sono stati aggiudicati definitivamente all'Impresa Varian S.r.l. con sede in Gualdo Cattaneo (PG) per un importo contrattuale di € 128.985,80 oltre IVA. I lavori sono stati consegnati in data 08/08/2011 e ultimati nel corso del 2013.

Nel corso del 2014 non sono stati rendicontati lavori.

3.2.2. Messa in sicurezza Fiume Topino per t.r. 200 anni – Progettazione intervento casse di laminazione.

La Regione Umbria con nota prot. 108510 del 05/07/2006 trasmetteva la D.D. n. 5476 del 21/06/2006 che disponeva a favore del Consorzio della Bonificazione Umbra l'erogazione di € 100.000,00 quale anticipo per le spese di progettazione dell'intervento in oggetto stimato in prima approssimazione in € 3.000.000,00.

L'Ente con delibera n. 103/D del 13/04/2007 ha indetto una gara di progettazione, mediante procedura negoziata, per l'affidamento della progettazione preliminare che è stata affidata, con delibera n. 129/D del 07/05/2007 al concorrente H.S. S.r.l. con sede a Capannoni (LU) che ha presentato un ribasso del 7,40% per un costo complessivo di € 21.632,90. Tale progettazione è stata trasmessa al competente Ufficio regionale per le approvazioni di competenza.

Nell'ambito di un auspicabile superamento delle criticità del Fiume Topino con particolare riferimento al tratto urbano della città di Foligno il Consorzio ha trasmesso al Comune di Foligno, con nota del 25/01/2011, lo studio di fattibilità della messa in sicurezza dal rischio idraulico, con tempi di ritorno cinquantennali, del tratto urbano del Fiume Topino con foto-simulazione e relazione illustrativa che è stato successivamente approvato con D.G.C. n. 91 del 02/04/2012.

Con nota n. 3005/12 del 12/10/2012 il Consorzio di Bonificazione Umbra richiedeva al competente ufficio regionale di poter riutilizzare la somma resasi disponibile dal fondo di rotazione, istituito dall'A.B.T. con decreto segretariale n. 60/2002, per anticipare le spese di progettazione del 2° stralcio degli "Interventi diretti alla riduzione del rischio idraulico ed al risanamento ambientale nei bacini del Fiume Topino – 2° stralcio", finanziato per € 9.000.000,00 con l'Accordo di Programma con il Ministero dell'Ambiente in data 03/11/2010, per un importo pari ad € 61.231,10.

Con nota prot. 183356 del 17/12/2012 il competente ufficio regionale ha espresso parere favorevole alla richiesta di cui sopra e successivamente con nota n. 1295 del 20/09/2013 il Commissario Straordinario Delegato per la realizzazione degli interventi di mitigazione del rischio idrogeologico per la Regione Umbria ha comunicato la disponibilità di € 3.923.420,00 per la redazione di un primo stralcio funzionale sulla base di tale disponibilità economica.

Con D.D. n. 185 del 08/11/2013 il Consorzio ha provveduto ad aggiudicare definitivamente allo Studio Chiarini Associati di Arezzo l'incarico per l'aggiornamento della coprogettazione preliminare e definitiva per gli

"interventi diretti alla riduzione del rischio idraulico ed al risanamento ambientale nei bacini del Fiume Topino e Torrente Chiona – 1° stralcio 2° lotto".

Nel corso del 2014 non sono stati rendicontati lavori.

3.2.3. Messa in sicurezza della città di Foligno – 1° stralcio 2° lotto.

Con nota prot. 2639 del 18/12/2013 il Commissario Straordinario Delegato per la realizzazione degli interventi di mitigazione del rischio idrogeologico per la Regione Umbria ha trasmesso l'ordinanza n. 49 del 18/12/2013 avente ad oggetto "Accordo di programma finalizzato alla programmazione e al finanziamento di interventi urgenti e prioritari per la mitigazione del rischio idrogeologico nel territorio della Regione Umbria – Intervento di messa in sicurezza della città di Foligno – Individuazione soggetto attuatore" con la quale è stata comunicata, tra l'altro, la previsione di € 9.000.000,00 per l'intervento di che trattasi a fronte di una disponibilità accertata di € 3.923.420,00 per la redazione di un primo stralcio funzionale.

Nel corso del 2014 non sono stati rendicontati lavori.

3.2.4. Contratto di Fiume.

Con delibera n. 21/CA del 18/02/2013 il C.d.A. dell'Ente ha dato mandato al Presidente di avviare la procedura amministrativa per la sottoscrizione del progetto "Contratti di fiume" relativamente ai bacini Clitunno-Marroggia-Teverone-Timia e Caldognola-Menotre-Topino, che confluiscono nel Chiascio unitamente all'approvazione della bozza di lettera per l'attivazione di un tavolo istituzionale sul "Contratto di Fiume".

Con D.G.R. n. 880 del 29/07/2013 la Regione Umbria ha provveduto a costituire un tavolo di lavoro interistituzionale per l'attivazione del "Contratto di Fiume Clitunno-Marroggia-Topino" finalizzato alla riqualificazione ambientale e paesaggistica e alla valorizzazione del bacino idrografico del Clitunno-Marroggia-Topino e dei territori ad essi connessi.

In tale atto il Consorzio della Bonificazione Umbra è stato individuato come soggetto preposto alla costruzione del Quadro conoscitivo sia delle criticità che dei valori ambientali, paesistici e territoriali del bacino di competenza attraverso il Contratto di Fiume da redigere con il competente servizio regionale per poi sottoporlo all'attenzione del tavolo di lavoro interistituzionale entro il 31/12/2013.

Nel corso del 2014 non sono stati rendicontati lavori.

3.2.5/6/7. Piano interventi emergenziali.

Con Delibera Commissariale n. 45 del 15/10/2013 è stato approvato lo schema di Protocollo d'Intesa tra il Consorzio della Bonificazione Umbra ed il Comune di Bevagna resosi necessario a seguito degli eventi alluvionali che hanno colpito il Comune di Bevagna a far data dall'11 novembre 2012 e successivi. L'Ente ha provveduto a redigere un piano di interventi nel territorio comunale in particolare sui corsi d'acqua che hanno presentato deficit idraulici come acclarato al protocollo del Comune in data 03/06/2013 al n. 5895.

Nell'elaborazione del suddetto piano particolare attenzione è stata dedicata alla zona a ridosso del centro abitato di Bevagna, lungo Via Roma, dove una cattiva regimazione delle acque superficiali in proprietà private ha causato dei divagamenti delle acque stesse con conseguenti allagamenti delle abitazioni e di Via Roma.

Sulla base delle esigenze espresse dal Comune di Bevagna e dai competenti uffici regionali sono stati elaborate le seguenti progettazioni esecutive:

- Progetto Esecutivo n. 728/A del Ottobre 2014: "Ripristino funzionalità idraulica del Fosso Fossatello in Comune di Bevagna", per un importo complessivo pari ad € 200.000,00.
- Progetto Esecutivo n. 731 del 17/02/2014: "Ripristino funzionalità idraulica del Fosso Pilone, torrente Attone, Fosso Fossato, Fosso Maceratoio, Fosso Miannero e affluenti in Comune di Bevagna" per un importo complessivo di € 86.000,00
- Progetto Esecutivo n. 732 del 17/02/2014: "Ripristino funzionalità idraulica del Fosso Malcompare e riparazione dei danni causati alla rete idraulica connessa", per un importo complessivo pari ad € 134.000,00.

Il costo complessivo delle opere ammonta ad € 420.000,00 e sarà erogato dai competenti uffici regionali.

Nel corso del 2014 non sono stati rendicontati lavori.

3.2.8/9. Interventi per il mantenimento e ripristino officiosità idraulica reticolo secondario.

Con nota del 05/08/2013 la Provincia di Perugia ha comunicato l'approvazione degli interventi di cui al titolo avvenuta con D.G.P. n. 210 del 11/07/2013 per un importo di € 315.000,00.

Con nota prot.n.2640 del 18/12/2013 del Commissario straordinario delegato per la realizzazione degli interventi di mitigazione del rischio idrogeologico per la Regione Umbria, Dott. Vincenzo Santoro, acquisita agli atti del Consorzio con prot.n.3996/13 del 30/12/2013, comunicava alla Provincia di Perugia che tutti gli atti di contabilità finale, compresa la richiesta di eventuali acconti per ogni singolo progetto, siano approvati sotto

l'aspetto tecnico amministrativo dalla Provincia stessa e trasmessi allo stesso Commissario per i successivi adempimenti di competenza ai fini di erogazione del contributo.

L'ufficio Tecnico consortile ha quindi provveduto ad elaborare le seguenti progettazioni:

- Progetto esecutivo n. 733 del marzo 2014: "Interventi per il mantenimento ed il ripristino dell'efficienza idraulica dei corsi d'acqua di 3° categoria nel comprensorio di bonifica Topino-Marroggia", per un importo di concessione pari ad € 149.000,00.
- Progetto esecutivo n. 734 del marzo 2014: "Interventi per il mantenimento ed il ripristino dell'efficienza idraulica dei corsi d'acqua di 3° categoria nel comprensorio di bonifica Topino-Marroggia – Ripristino erosioni spondali nei Torrenti Marroggia, Teverone e Fiume Timia", per un importo di concessione pari ad € 166.000,00.

Nel corso del 2014 non sono stati rendicontati lavori.

3.2.10/11/12/13/14. Eventi meteorologici avversi del novembre 2005. Secondo Piano di intervento "Erosione spondale/Ufficiosità idraulica".

Con nota inviata a mezzo posta elettronica certificata prot. n. 0110843-2014 del 25/08/2014 è stata trasmessa al Consorzio la D.G.R. n. 962 del 28/07/2014 da parte della Regione Umbria – Direzione Regionale – Servizio Risorse idriche e rischio idraulico. In tale D.G.R. n. 962 del 28/07/2014, che individua il Consorzio quale ente attuatore vengono stanziati € 300.000,00 a valere su 4 interventi già identificati relativi ai seguenti corsi d'acqua:

- Torr. Marroggia, Teverone, F. Timia, Alveo di San Lorenzo per l'importo di € 120.000,00;
- Tatarena per l'importo di € 30.000,00;
- Tatarena, Ruicciano, Cocugno, Marroggia, Alveo di San Lorenzo, Chiona, Timia e Topino per l'importo di € 40.000,00;
- Torrente Tessino per l'importo di € 110.000,00.

L'ufficio tecnico sta predisponendo le relative progettazioni esecutive da trasmettere ai competenti uffici regionali entro il 21/02/2015.

Inoltre con nota prot. 44995 del 12/09/2014 il Comune di Spoleto, comunicando di aver formalmente richiesto alla Regione Umbria con nota prot. 14581 del 22/08/2014 l'individuazione del Consorzio della Bonificazione Umbra quale nuovo ente attuatore, ha provveduto a conferire specifico incarico per la redazione della progettazione definitiva/esecutiva relativa agli interventi di "Mitigazione dell'erosione spondale e realizzazione di opere in alveo lungo il Fosso di Ancaiano, loc. Palazzo di Ancaiano nel Comune di Spoleto" per l'importo complessivo € 350.000,00 nelle more degli atti formali regionali previsti dalla D.G.R. 962 del 28/07/2014;

Nel corso del 2014 non sono stati rendicontati lavori.

3.3 LAVORI PROGETTATI IN CORSO DI APPROVAZIONE: UFFICIO AGRICOLTURA

Non ci sono attualmente lavori progettati in corso di approvazione.

3.4 LAVORI PROGETTATI IN CORSO DI APPROVAZIONE: UFFICIO DIFESA DEL SUOLO – AUTORITA' DI BACINO FIUME TEVERE.

3.4.1. Mappe di allagabilità Valle Umbra 4° Lotto.

Il Consorzio ha redatto il progetto n. 448 del 23/11/99 "Mappe di allagabilità nel comprensorio della Valle Umbra" per un importo complessivo di concessione pari a € 774.685,35 (€ 1.500.000.000) prevedendo il co-finanziamento da parte di: Regione dell'Umbria, Autorità di bacino del Tevere, Comuni, Protezione Civile, Provincia e Consorzio della Bonificazione Umbra.

E' stato poi redatto il progetto n. 459 redatto in data 8.8.2000 per la realizzazione delle "Mappe di allagabilità nel comprensorio della Valle Umbra" – 1° Lotto esecutivo – 1a perizia di variante – per un importo € 185.924,48 (€ 360.000.000), finanziato dalla Regione dell'Umbria, ufficio Protezione civile, attualmente in corso di svolgimento.

In attuazione al progetto generale è stato elaborato il successivo progetto N. 460, redatto in data 8.8.2000, per la realizzazione delle "Mappe di allagabilità nel comprensorio della Valle Umbra" – 2° Lotto esecutivo – dell'importo € 129.114,22 (€ 250.000.000), ancora in approvazione alla Regione – ufficio difesa del suolo, che verrà finanziato dall'Autorità di bacino del Tevere.

A completamento del programma generale è stato infine elaborato anche il progetto N. 471, redatto in data 2.11.2000, per la realizzazione delle "Mappe di allagabilità nel comprensorio della Valle Umbra" – 3° Lotto esecutivo – per un importo € 161.134,55 (€ 312.000.000), che dovrà essere finanziato dai vari comuni del comprensorio, sulla base di apposite convenzioni da stipulare con il Consorzio per il pagamento della quota parte di contributo.

Con progetto n. 505 del 20/02/2002 il Consorzio ha aggiornato il programma operativo delle attività di mappatura sopra indicato.

Tale perizia è stata approvata da un punto di vista tecnico-finanziario con DGR n. 787 del 19/06/2002, solo per quanto attiene le attività del 1° lotto funzionale.

Le attività relative al 2° lotto funzionale sono state ultimate e sono state approvate dalla Regione Umbria con D.D. n. 10178 del 10/11/2009 e dal Comitato Tecnico dell'Autorità di Bacino del Fiume Tevere in data 25/11/2009.

Nell'ambito di sopraccitata perizia sono previste ulteriori attività di studio (4° lotto funzionale), per la definitiva mappatura del rischio (pericolosità e vulnerabilità) idraulico del Comprensorio Topino-Marroggia. L'importo risulta pari ad € 77.468,53. Sono in corso le approvazioni tecnico-finanziarie da parte dell'Autorità di Bacino del Fiume Tevere e della Regione dell'Umbria.

Nel corso del 2014 non sono stati rendicontati lavori.

3.5 LAVORI APPROVATI DA AFFIDARE: UFFICIO BONIFICHE – AGRICOLTURA.

Non ci sono attualmente lavori approvati da affidare.

3.6 LAVORI APPROVATI DA AFFIDARE: UFFICIO DIFESA DEL SUOLO.

Non ci sono attualmente lavori approvati da affidare.

3.7 LAVORI IN CORSO DI ESECUZIONE: UFFICIO BONIFICHE - AGRICOLTURA

3.7.1. Bando integrato Turismo Ambiente Cultura.

Il Consorzio della Bonificazione Umbra ha redatto i seguenti progetti a valere sul bando di cui al titolo:

1- Terminal snodo Pista Ciclabile fabbricato "Le Mattonelle". I lavori sono stati definitivamente aggiudicati, con delibera n. 213/D del 09/07/2007, all'Impresa COEDSPA S.r.l. di Napoli, che ha presentato un ribasso del 15,251%, per un importo contrattuale di € 613.509,45;

2- Qualificazione ambientale delle sponde del Fiume Clitunno dalle fonti a Bevagna. I lavori sono stati affidati e ultimati dalla Comunità Montana dei Monti Martani e del Serano competente per territorio.

I lavori del Terminal snodo Pista Ciclabile fabbricato "Le Mattonelle" sono stati sospesi essendo state avviate le procedure, nel corso del 2009, per la rescissione contrattuale in danno all'impresa esecutrice COEDSPA S.r.l. di Napoli per gravi inadempimenti e grave ritardo nell'esecuzione delle opere. A seguito della rescissione contrattuale è stata redatta la contabilità dei lavori eseguiti dall'impresa COEDSPA S.r.l. anche in conseguenza di atti di pignoramento presentati da alcuni fornitori nei confronti della suddetta impresa. Con determina n. 160 del 22/11/2012 si è proceduto all'approvazione dello stato finale dei lavori COEDSPA S.r.l. – Consorzio al netto di quanto corrisposto ai creditori della suddetta impresa a seguito delle procedure esecutive al "Fallimento COEDSPA S.r.l."

Nel corso del 2010 sono state bandite e aggiudicate dall'Ente n. 4 procedure negoziate i cui lavori sono stati conclusi nei primi mesi del 2012.

Nel corso del 2014 sono stati rendicontati € 111.938,75.

3.8 LAVORI IN CORSO DI ESECUZIONE: UFFICIO DIFESA DEL SUOLO.

3.8.1. Sistemazione idraulica Fosso Renaro e Rio Tabito in loc. Capitan Loreto nei Comuni di Spello e Assisi.

Il Consorzio ha redatto la progettazione preliminare generale dei lavori in oggetto, la quale è stata inviata alla Regione Umbria Ufficio Difesa del Suolo per le autorizzazioni tecnico-finanziarie di competenza.

Il progetto preliminare è stato approvato in conferenza di servizi in data 13/10/2003. A seguito di tale approvazione l'Ente ha redatto il progetto definitivo n. 634 del 28/07/2006 approvato in conferenza di servizi in data 30/08/2006. Con delibera n. 91/D del 13/04/2007 i lavori di che trattasi sono stati definitivamente aggiudicati all'Impresa Alto Soc. Coop. di Orvieto (TR), che ha presentato un ribasso del 20,137%, per un importo contrattuale di € 1.155.804,51 oltre IVA. I lavori sono rimasti sospesi per quanto alla nota prot. 2041 del 31/05/2010 e in attesa di riscontro da parte del competente ufficio della Regione Umbria dell'attività istruttoria condotta dal R.U.P. ai fini della presentazione di eventuale perizia suppletiva e di variante n. 2 di cui alla nota prot. 3907 del 04/11/2011.

Con nota 164701 del 08/11/2012 il competente ufficio regionale ha di fatto formalizzato una ulteriore disponibilità aggiuntiva pari ad € 1.516.420,95. Stante la tempistica stringente imposta dalla Regione Umbria nella missiva di che trattasi gli uffici consortili unitamente all'Impresa responsabile dell'intervento hanno, in anticipo rispetto alla nota di che trattasi, iniziato ad esaminare le varie possibilità per rendere il progetto rispondente alle esigenze di sicurezza imposte dagli organi competenti.

La perizia è stata approvata dal Consorzio con delibera n. 1/CA del 18/02/2013 e la Regione Umbria, con Determinazione Dirigenziale n. 4305 del 17/06/2013, ne ha preso atto. I lavori di perizia n. 2 sono stati formalmente consegnati all'impresa in data 22/07/2013.

Nel corso del 2014 sono stati rendicontati € 553.955,42.

3.8.2. Sistemazione idraulica del F. Topino e T. Chiona. Definitivo 1° stralcio (A.P.Q.).

Con nota n. 30627/IA del 07/12/2001 e successive la Regione dell'Umbria – Servizio 6° Difesa del suolo, cave, miniere ed Acque Minerali – Sezione 2° Piani e Programmi per la difesa del suolo comunicava al Consorzio la firma dell'Accordo di Programma Quadro in materia di difesa del suolo e del relativo atto integrativo con la previsione a favore del Consorzio della Bonificazione Umbra di un finanziamento pari a euro 8.750.000,00 per il Fiume Topino.

L'Ente ha redatto il progetto definitivo n. 616 del 22/08/2005 per un importo complessivo di € 6.435.000,00, approvato di conferenza di servizi in data 05/10/2005 e 21/10/2005, ed ha indetto una licitazione privata per appalto integrato.

L'Impresa aggiudicataria, la SEAS S.p.A. in A.T.I. che ha presentato un'offerta con il ribasso del 22,553%, ha sottoscritto il contratto di appalto in data 29/12/2005.

L'esecuzione di tali lavori venne sospesa in attesa che il Consorzio proceda all'indizione di apposita conferenza di servizi relativa all'adeguamento del progetto definitivo sulla base degli indirizzi tecnico-amministrativi, approvati con D.G.R. n. 410 del 12/03/2007 e confermati dalla D.G.R. n. 648 del 09/06/2008, derivati dal lavoro svolto dal tavolo tecnico, appositamente costituito, per risolvere le problematiche nate con i comitati di Foligno e Bevagna.

Sulla scorta di quanto sopra, tenendo conto delle indicazioni contenute nelle già citate delibere, nonché delle ulteriori indicazioni fornite dal Servizio Regionale competente, allo scopo di giungere alla redazione di un progetto congruo e condiviso sia con i cittadini che con le Istituzioni, il Consorzio ha redatto i seguenti studi e progetti preliminari:

- Progetto preliminare per la "Messa in sicurezza del bacino del Topino alto con t.r. 200. Tale studio, per maggiore approfondimento veniva anche esteso alla modellazione idraulica con tempi di ritorno cinquantennali;
- Estensione della modellazione idrologica dal bacino del Topino chiuso alla confluenza Topino-Fosso Fondello (area di bacino 1738 kmq) al bacino del Topino chiuso alla confluenza Topino-Renaro (area di bacino 391,4 kmq);
- Modellazione delle casse di espansione previste in Comune di Foligno con tempi di ritorno sia cinquantennali che duecentennali, nelle aree di San Giovanni Profiamma;
- Modellazione delle casse di espansione previste in progetto con utilizzazione dei modelli digitali del terreno realizzati per la redazione delle mappe di pericolosità e rischio idraulico;
- Valutazione della fattibilità di casse di espansione nel bacino del Menotre;
- Studio idraulico a moto vario del Marroggia con modellazione dello stato attuale e dello stato di progetto, con simulazione della sistemazione delle aree golenali;

Il Consorzio procedeva anche alle seguenti puntuali valutazioni:

- 1) Verifica della fattibilità di realizzazione di un by pass in ambito urbano;
- 2) Verifica della fattibilità di abbassamento della soglia della Fiamenga;
- 3) Verifica della fattibilità di innalzamento del ponte di San Giacomo

Con deliberazione n. 55/CA del 30/06/2010 è stata adottata la determinazione motivata di conclusione del procedimento relativo alla conferenza di servizi di approvazione del Progetto definitivo n. 675, aggiornamento Marzo 2010: "Interventi diretti alla riduzione del rischio idraulico ed al risanamento ambientale nei bacini del Fiume Topino e Torrente Chiona – 1° stralcio – 1° lotto – Adeguamento a seguito D.G.R. n. 410/07 e 648/08)", importo finanziamento di € 8.750.000,00. In data 28/07/2010 è stato impartito l'ordine di servizio da parte del Responsabile del Procedimento (ai sensi dell'articolo 140 del D.P.R. 554/99 e s.m.i.) all'impresa S.E.A.S. S.r.l. subentrata in qualità di affittuaria del ramo d'azienda destinato all'esecuzione di lavori pubblici (delibera n. 63/CA del 27/07/2010) alla SEAS S.p.A. in liquidazione.

Il progetto esecutivo trasmesso dalla S.E.A.S. S.r.l. è stato validato e approvato dal Consorzio della Bonificazione Umbra. I lavori sono stati consegnati in data 23/12/2010.

Con delibera commissariale n. 91 del 24/10/2014 è stata approvata la perizia di variante e suppletiva n. 3 del 21/10/2014 per l'importo contrattuale di € 5.075.973,00, al netto del ribasso d'asta, comprensiva degli oneri della sicurezza e delle spese di progettazione senza aumento dell'importo del finanziamento.

Nel corso del 2014 sono stati rendicontati € 644.592,54.

3.8.3. Sistemazione idraulica per la riduzione del rischio nel bacino del T. Chiona. 1° stralcio definitivo (A.P.Q.).

Con nota n. 9087/IA del 08/05/2000 la Regione dell'Umbria – Servizio 6° Difesa del suolo, cave, miniere ed Acque Minerali – Sezione 2° Piani e Programmi per la difesa del suolo comunicava la previsione di stanziamento, relativamente agli interventi di manutenzione straordinaria, a favore del Consorzio della Bonificazione Umbra, nelle more dell'emissione del Decreto di assegnazione fondi da parte del Ministero LL.PP. relativi alle risorse di cui alla Legge 183/89 (programma quadriennio 1998-2001).

Nel corso del 2003 è stata approvata con delibera n. 258/D del 09/09/2003 la progettazione preliminare generale, progetto n. 554 del 04/07/2003.

Con delibera del Consiglio di Amministrazione n. 60/CA del 27/12/2007 è stata approvata la progettazione definitiva per un importo complessivo di € 12.000.000,00. A causa dell'effettiva disponibilità finanziaria, afferente la somma di € 981.268,11, si è reso necessario individuare un 1° stralcio del progetto definitivo generale e si è provveduto con D.D. n. 134 del 17/08/2009 e n. 186 del 13/10/2010 ad affidare alla società H.S. Ingegneria S.r.l. la coprogettazione definitiva prima ed esecutiva poi di tale stralcio funzionale.

Con delibera n. 89/CA del 28/10/2010 il Consorzio della Bonificazione Umbra, dopo aver espletato le formalità di legge relative alla conferenza di servizi, ha approvato il progetto esecutivo n. 685 dell'ottobre 2010 e lo ha trasmesso per le approvazioni di competenza all'ufficio regionale preposto.

Con determina dirigenziale n. 90 del 18/05/2012 sono stati aggiudicati definitivamente i lavori all'Impresa Tecnostrade S.r.l. con un ribasso del 10,50%. I lavori sono stati consegnati in data 06/09/2012 e ultimati nel corso del 2014.

Nel corso del 2014 sono stati rendicontati € 202.805,32.

3.8.4. Smaltimento a valle di San Eracleo, con canali e collettori, delle acque dei bacini tributari a monte della S.S. Flaminia.

La Regione Umbria – Servizio Infrastrutture per la Mobilità e i Trasporti con nota 204554 del 28/12/2004 ha comunicato lo stanziamento di € 7.000.000,00 per la realizzazione del 2° stralcio dei lavori di che trattasi.

La progettazione esecutiva è stata approvata con delibera del Consiglio di Amministrazione n. 23/CA del 28/04/2008.

In data 25 e 26 agosto 2008 è stata esperita la gara d'appalto mediante procedura aperta, indetta con delibera del Consiglio di Amministrazione n. 39/CA del 09/06/2008 che ha portato a dichiarare aggiudicataria provvisoria l'A.T.I. Mics S.r.l. con sede in Poppi (AR) con un ribasso del 21,530%.

I lavori sono stati consegnati nel 2010.

Il Consorzio con delibera n. 30/CA del 16/04/2012 ha approvato perizia di variante e suppletiva n. 1 e ha provveduto a trasmettere la stessa ai competenti uffici regionali con nota protocollo n. 2448/12 del 09/08/2012.

Il Consorzio con delibera commissariale n. 43 del 02/07/2014 ha approvato perizia di variante e suppletiva n. 2 e ha provveduto a trasmettere la stessa ai competenti uffici regionali.

Nel corso del 2014 sono stati rendicontati € 1.123.383,39.

3.8.5. Realizzazione pista ciclabile da Spoleto ad Assisi 2° stralcio esecutivo.

Il progetto preliminare relativo alla "Realizzazione pista ciclabile lungo il Torrente Marroggia-Teverone-Timia" è stato redatto dal Consorzio della Bonificazione Umbra in collaborazione con la Comunità Montana dei Monti Martani e del Serano (Prog. n. 410 del 27/11/1997).

La Regione Umbria – Servizio Infrastrutture per la Mobilità e i Trasporti con nota 204554 del 28/12/2004 ha comunicato lo stanziamento di € 4.600.000,00 per la realizzazione del 2° stralcio esecutivo della pista.

Il Consorzio ha quindi redatto il progetto definitivo n. 544/B del gennaio 2006 approvato in conferenza di servizi in data 17/07/2006. A seguito di tale approvazione l'Ente ha redatto il progetto esecutivo n. 613 del settembre 2006. Con delibera n. 94/D del 13/04/2007 i lavori di che trattasi sono stati definitivamente aggiudicati all'Impresa Mantelli Estero Costruzioni S.p.A. (A.T.I.) di Marghera (VE), che ha presentato un ribasso del 19,58%, per un importo contrattuale di € 1.773.270,49. I lavori sono stati ultimati nel corso del 2013.

Il ribasso d'asta conseguito ha consentito all'Ente, a seguito della nota 79254 del 23/05/2008 del competente ufficio regionale, di porre in gara il progetto esecutivo n. 661 del 15/02/2008 "Realizzazione di un percorso pedonale e ciclabile protetto sul torrente Tessino in loc. Pontebari" redatto dal Comune di Spoleto. In data 03/09/2008 è stata esperita la gara d'appalto e sono stati aggiudicati provvisoriamente i lavori all'Impresa Mec 2000 S.r.l. di Airola (BN) che ha presentato un ribasso del 13,719%. Tali lavori sono stati ultimati nel corso del 2010.

Nel corso del 2014 non sono stati rendicontati lavori.

3.8.6. Riparazione rotta sul Torrente Alveo di San Lorenzo Loc. Casa Bozzi in Comune di Trevi (Verbale di Somma Urgenza 20/11/2013).

Le piogge del 19 e 20 novembre 2012 hanno causato la rottura dell'argine sinistro del Torrente Alveo di San Lorenzo in loc. Casa Bozzi avvenuta intorno alle ore 7,15 della mattina del giorno 20.

In pari data il Consorzio ha immediatamente attivato il pronto intervento per tamponare la rottura arginale con il coinvolgimento di mezzi e personale sia dell'Ente che presi a nolo.

Il verbale di somma urgenza del 20/11/2012 è stato inviato per il finanziamento alla Regione dell'Umbria, Servizio:Risorse idriche e rischio idraulico - Sezione: Piani e programmi per la difesa del rischio idraulico ed al Servizio di protezione Civile regionale SOUR, alla Provincia di Perugia Servizio Difesa e Gestione Idraulica a mezzo PEC in data 20/11/2013 prot. n. 3600/13. Il prog. n. 727 del 29 novembre 2013 è stato approvato con Delibera Commissariale n. 58 del 29/11/2013 per l'importo presunto di € 60.000,00.

Nel corso del 2014 sono stati rendicontati € 23.997,67.

3.8.7. Riparazione rotta sul Fiume Topino in loc. Capannacce di Nocera Umbra (Verbale di Somma Urgenza 12/11/2013).

A seguito dell'evento alluvionale del 11 e 12 novembre 2013 che ha causato la rotta arginale in destra idraulica sul Fiume Topino in loc. Capannacce di Nocera Umbra, avvenuta intorno alle ore 23,00 della sera del giorno 11, l'Ing. Paolo Rosi, Capo Settore Manutenzione del Consorzio, ha redatto il verbale di somma urgenza ai sensi e per gli effetti dell'Art.176 del DPR 207/2010 e s.m.i..

Già nella mattina del 12 da parte del Consorzio è stato immediatamente attivato il pronto intervento per cercare di tamponare la falla arginale con il coinvolgimento dell'impresa di fiducia Seprim sas di Torre Matigge di Trevi che ha dato immediata disponibilità per effettuare gli interventi del caso.

La comunicazione dello stato di somma urgenza è stata redatta in data 12 novembre 2013 per la richiesta di finanziamento alla Regione dell'Umbria, Servizio:Risorse idriche e rischio idraulico - Sezione: Piani e programmi per la difesa del rischio idraulico ed al Servizio di protezione Civile regionale SOUR, alla Provincia di Perugia Servizio Difesa e Gestione Idraulica.

Il Consorzio con Delibera Commissariale n.51 del 18 novembre 2013, ha effettuato la Presa d'atto del verbale di somma urgenza redatto in data 12 novembre 2013 ed approvato il prog. n.724 del 18 novembre 2013 per un importo complessivo di €. 60.000,00 - "Danni alluvionali provocati dall'evento atmosferico del 12 novembre 2013 – Ripristino della rotta arginale sul Fiume Topino in loc. Capannacce di Nocera Umbra" (verbale di somma urgenza in data 12.11.2013).

L'esecuzione dei lavori, previsti nel progetto, è stata effettuata mediante affidamento diretto all'Impresa Seprim sas, con un ribasso del 5% sul prezzario regionale corrente.

I lavori sono stati iniziati in data 18 novembre 2013 per essere dati ultimati in data 15.12.2013.

Nel corso del 2014 sono stati rendicontati € 45.062,79.

3.8.8. Danni alluvionali provocati dagli eventi alluvionali verificatesi nel periodo compreso fra novembre 2013 e febbraio 2014 sul reticolo idraulico consortile.

A seguito del susseguirsi di eventi alluvionali fra il novembre 2013 e il febbraio 2014 il Consorzio della Bonificazione Umbra è intervenuto sul reticolo idraulico ricadente nel comprensorio di bonifica per eliminare situazioni di pericolo segnalate da Vigili Urbani di vari comuni, dai Vigili del Fuoco, dal Centro Funzionale Regionale, da singoli privati, dai Centri di Protezione Civile Comunali attraverso il numero di reperibilità del Consorzio o del Capo Settore Manutenzione e Irrigazione, a mezzo fax o a mezzo mail, o riscontrati da personale consortile durante le fasi di monitoraggio degli eventi o giorni successivi a seguito di segnalazione verbali degli abitanti.

Il Consorzio della Bonificazione Umbra, a seguito della nota della Regione Umbria – Direzione Programmazione, Innovazione e competitività dell'Umbria – Servizio protezione Civile, con nota prot. n. 3859/13 del 12/12/2013 trasmetteva le schede di segnalazione e quantificazione danni a seguito delle avversità atmosferiche novembre 2013, approvate con Delibera Commissariale n. 64 del 11/12/2013, al cui intervento n. 3 riportava "Interventi nel reticolo principale e secondario volti al ripristino della sezione idraulica e alla rimozione delle alberature cadute o pericolanti" per un importo approssimativo di €. 60.000,00

Nel corso del 2014 non sono stati rendicontati lavori.

3.9 LAVORI ULTIMATI DA COLLAUDARE: UFFICIO BONIFICHE - AGRICOLTURA

Non ci sono attualmente lavori ultimati da collaudare.

3.10 LAVORI ULTIMATI DA COLLAUDARE: UFFICIO DIFESA DEL SUOLO.

Non ci sono attualmente lavori ultimati da collaudare.

3.11 LAVORI COLLAUDATI IN CORSO DI LIQUIDAZIONE FINALE: UFFICIO BONIFICHE - AGRICOLTURA

Non ci sono attualmente lavori collaudati in corso di liquidazione finale.

3.12 LAVORI COLLAUDATI IN CORSO DI LIQUIDAZIONE FINALE: UFFICIO DIFESA DEL SUOLO.

Non ci sono attualmente lavori collaudati in corso di liquidazione finale.

4. REGIONE DELL'UMBRIA: MANUTENZIONE CORSI D'ACQUA (opere idrauliche di 3° categoria e non classificati)

4.1 INTRODUZIONE.

Nell'anno 2014 il Consorzio ha provveduto all'esecuzione della manutenzione ordinaria e straordinaria sui seguenti corsi d'acqua:

A) Corsi d'acqua non classificati (a carico della Regione- Agricoltura)

Previa redazione di specifici progetti, che ogni anno vengono sottoposti all'approvazione e finanziamento della Regione Umbria - Area operativa Agricoltura e Foreste, il Consorzio ha effettuato la manutenzione ordinaria dei seguenti corsi d'acqua non classificati:

Denominazione corso d'acqua	Descrizione tratto	Km.
Abisso (Forma dell')	in territorio di Bevagna, dalla sua confluenza nel Topino a monte di Cannara fino alla loc. Aiso, compreso affl. Fosso Rio	4,5
Acqua Rossa (Fosso dell')	a monte confluenza nel Fossato Gallo fino alla strada Madonna della Stella-Montefalco	0,75
Alveo S.Lorenzo (Torrente)	tronco di mt.200 a monte e mt.200 a valle della Stazione Carabinieri di Morgnano	0,4
Alveolo di Parrano e Matigge (Canale)	a monte della nuova confluenza nel Fiume Timia a valle ex Sportone Maderno e fino alla sua origine dal Clitunno in loc. Faustana di Trevi	13,8
Alviolo di Pigge e Bovara (Fosso)	a monte dello sbocco in Fiumicella Trevana in loc. Cuccia e fino alla loc. Torre di Azzano	3,95
Arenosa (Fossa)	a monte dello sbocco nel Tatarena a valle ponte di Casco dell'Acqua	2,6
Attone (Torrente)	tratto superiore a monte loc. Barchicciolo	1
Badora (Fosso)	a monte confluenza nel Fosso Mauro, fino a mt. 200 circa a monte della strada di San Clemente	0,7
Campalto (Fosso di)	a monte confluenza in sinistra Alveo S. Lorenzo fino a loc. Fonte Rossa di S.Brizio	2,2
Cane (Fosso del)	dall'attraversamento della strada comunale di S.Giacono allo sbocco nel Torr.Spina	0,95
Chiona a piè d'argine (Fosso)	a monte della confluenza nel Topino fino alla "Botte" in loc. Passo della Paglia	4
Chionetta (Fosso)	in territorio di Spello, dalla loc. Crocifisso fino alla sua confluenza nella Chiona in loc. C.Cantarelli	2,5
Ciccotti (Fosso)	a monte del suo sbocco nella Fossa Padule, all'altezza di Pietrarossa, fino a Casa Ceccaroni a Picciche e da qui a monte (Fossa a piè d'argine in sin. Tatarena)	4
Cinquaglia (Fosso di)	dalla strada comunale di Collerisana alla confluenza nel Marroggia	1,5
Clitunno (Fiume)	dalla sua origine presso "Le Fonti" fino a Bevagna	18,8
Cocugno (Torrente)	tratto superiore, a monte della "Fornace di Meffe" e fino alla Strada Provinciale Spoleto-Todi	1,4
Col di Lodola (Fosso)	dalla loc. Col di Lodola fino allo sbocco nel Chiascio in loc. Salceto	1
Cupa (Forma)	a monte confluenza nell'Alveolo a Casevecchie fino alla Ferrovia, compreso ramo di immissione scarico depuratore Casone	1,5
Fiorentina (Fosso)	a monte confluenza in sin. Ose a valle strada della Stazione di Cannara	0,8
Fiumicella Trevana (Canale)	a monte confluenza con l'Alveo di S.Lorenzo fino al punto di riunione tra la Roveta e l'Alviolo di Bovara a valle S.P.Faustana-S.Lorenzo	1,75

Fiumicello dei Prati (Canale)	a monte loc. Cuccia fino a Castel S.Giovanni, attraverso il podere Alimenti in loc. S.Anna	2,7
Forma (Fosso)	dalla zona del Barco fino allo sbocco in Fiorentina a valle della strada della Stazione di Cannara	2,5
Formella (Canale)	dalla sua derivazione dal Tatarena presso Casco dell'Acqua alla confluenza nel Fiumicello dei Prati a monte della loc. Torre Montefalco	5,02
Formelletta inferiore (Canale)	dal ponte di Camiano alla confluenza nella Formella	1,54
Formelletta sup.re o centrale (Canale)	dalla strada di Torri alla confluenza nella Formella	2,32
Formetta (Fosso)	a monte confluenza in sin. Alveo di San Lorenzo fino a Campalto	0,75
Fornace (Fosso della)	a monte dello sbocco nell'Alveo di Montefalco, fino alla loc. La Fontana	1
Fornaci (Fosso delle)	a monte confluenza nel Marroggia a San Giovanni di Baiano, fino alla strada di accesso al laboratorio militare a S.Martino in Trignano	0,8
Fossato	dalla Via Ducale fino allo sbocco nel Canale del Molino in zona Piandarca	2,4
Gallo o Molinello (Fossato)	a monte "guado" strada vic. di Vigliano fino a loc. Molinetta	0,5
Grande e Marcuccina (Fossa)	a monte della confluenza nel Ruicciano presso "Le Capanne" e fino alla strada Comunale Picciche-Fratta	6,05
Isola (Forma dell')	a monte e a valle depuratore comunale di Casone	1,6
La Formetta (Fosso la)	a monte del suo sbocco nel Fosso La Fossa e fino al "Passo" di Budino	1,55
La Fossa (Fosso La)	o tratto superiore della Chiona a piè d'argine, a monte del "Passo della Paglia2 fino a valle di Budino	2,2
Maceratoio (Fosso del)	a monte e a valle depuratore di Bevagna	1
Maggiore (Fosso)	a monte confluenza Chiascio fino alla zona loc. Signoria	1,3
Malcompare (Torrente)	ramo principale dalla strada di Costantinopoli fino a mt.100 a monte della strada comunale Bevagna-Montefalco e ramo destro (Fosso Crocione o di Bagno) dalla passerella di Campo Letame alla confluenza nel Malcompare	3,6
Marroggia (Torrente)	tronco superiore dalla confluenza del Fosso di Rubbiano (loc.Casaline) fino alla Diga di Arezzo	6,9
Marroggiala (Fosso)	a monte della sua confluenza nel Clitunno a Chiesatonda, fino a loc.Tre Ponti di Pissignano, compreso sua diramazione detta Fiume Nuovo e affl.te Fosso Tre Ponti	2,7
Marroggiale (Fosso)	a monte confluenza in sinistra Rota	0,8
Matassa (Torrente)	dal ponte strada comunale per la Costa alla confluenza nel Marroggia in loc. Casette	1,5
Mauro (Fosso)	dalla strada comunale di S.Clemente allo sbocco nell'Alveo di Montefalco a valle casa Romanelli	0,89
Molini (Canale dei)	Forma comune, per la lunghezza di mt. 9800, dallo "Staino di Crocemarroggia" fino a Pontebari (spartiacque); di mt. 9650, forma destra, da Pontebari a Molino Ciri presso Azzano e di mt. 9400,forma sinistra, da Pontebari a Molino Menconi a Piè di Beroide.	28,85
Molino (Canale del)	dalla sua origine presso la Diga dell'Arcatura e fino allo sbocco nel Topino	3,8
Monaco (Fosso del)	a monte confluenza nell'Alveo di San Lorenzo a monte ponte S.P. Settecamini-S.Lorenzo	0,5
Nuova (Fossa)	dalla strada della Cuccia fino alla confluenza nel Fiumicello dei Prati a	1,8

	valle di Cannaiola	
Padule (Fossa)	a monte della confluenza in Fossa Ciccotti e fino all'attraversamento di Via Nuova a Cannaiola	2,1
Perchia (Fosso di)	a monte linea Orte-Falconara a Baiano	0,15
Petrella o S.Bartolomeo (Fosso)	a monte confluenza nell'Alveo di Montefalco, fino nei pressi di Casa Lubricchio	0,9
Piani S.Bartolomeo (Fosso)	dalle origini nei pressi del Santuario della Madonna della Stella fino allo sbocco nella fossa Riccia a valle "botte" sul Fossato Gallo	1,8
Pisciarello (Fosso)	a monte e a valle Via Rapecchiano	1
Poggio Turri (Fosso di)	a monte confluenza in sinistra Fosso Prete	0,45
Poggiolaccio (Fosso del)	a monte confluenza in sinistra Alveo di San Lorenzo fino alla S.P. Spoleto-Todi	2,1
Ponte Mattone (Fosso di)	a monte confluenza Canale dei Molini loc. Piè di Beroide	0,5
Prete o Cannella (Fosso)	a monte della confluenza nell'Alveo di Montefalco fino alla strada com. Fabbri-Montefalco	2,1
Raggiolo (Canale)	da 500 mt. a monte della strada della Stazione di Cannara fino allo sbocco nel Torr. Ose in loc. L'Isola	4,2
Rapace (Fosso)	dalla Via Ducale alla confluenza nel Topino a monte di Cannara	2,1
Riccia o Rane (Fossa)	(tronco superiore dell'Alveo di Montefalco) a monte della strada di Fabbri fino alla "botte" sul Fossato Gallo a San Luca, compreso affluente Fosso Grande a m/v strada com. S.Luca-M.Stella	1,9
Rio (Fosso)	a valle cava di S.Eraclio	0,3
Rio di Cesi (Fosso)	a monte confine di Regione Umbria-Marche a valle abitato di Colfiorito	1,8
Rio Mengola (Fosso)	dalla zona di Fonte Mengola, attraverso la strada del Molinaccio fino alla sbocco in Fosso Fiorentina	3,4
Rota (Fosso La)	a monte dello sbocco in destra orografica della Roveta e fino a Azzano	3,5
Roveta (Fosso)	a monte dello sbocco nella Fiumicella Trevana fino alla loc. Casa Gasperini	2,8
Rubbiano (Fosso di)	a monte confluenza Marroggia fino al ponte della Ferrovia a S.Giovanni di Baiano	0,25
S. Antonio o Meggiano (Fosso di)	a monte confluenza nel Marroggia a Baiano fino a mt. 200 a monte loc. Casino	1,1
S.Nicolò (Fosso di)	a monte confluenza nel Marroggia fino alla S.S. Spoleto-Acquasparta	1,6
Sambro (Torrente)	dalla confluenza nel Chiascio fino alla strada comunale Passaggio-Cannara	1,25
San Nicolò (Fosso)	a monte del suo sbocco nel Fosso di S.Feliciano e fino a valle di Budino	1,25
San Feliciano (Fosso di)	a monte del suo sbocco nel fosso La Formetta e fino alla loc. S.Feliciano a Budino	1,5
San Severo (Fosso di)	a monte confluenza nel Torr.Marroggia fino al ponte della strada delle Cemeneterie	0,45
Sportella (Fosso della)	a monte dello sbocco nel F.Clitunno nei pressi di Pietrarossa e fino alla loc. Faustana	2,7
Stazione (Fossa della)	a monte dello sbocco nell'Alveolo di Parrano a circa 500 mt. a NO della Stazione ferroviaria di Borgo Trevi	1
Tessinello (Torrente)	a monte confluenza nel Tessino fino all'Ospedale di Spoleto	1,6

Tessino (Torrente)	a monte briglia denominata "delle Mattonelle" all'ingresso del campo di espansione e deposito di Pontebari, fino al ponte di Sustrico (escluso tratto tra il Tiro a Segno e il Centro Anziani di S. Carlo)	5,2
Torre di Bernabò (Fosso della)	a monte dello sbocco nell'Alveo di Montefalco, fino a mt. 300 a monte della loc. Torre Bernabò	0,56
Valcieca (Fosso di)	a monte confluenza Torr. Tessino fino al ponte del Tiro a Segno	0,25
Vallecupa (Fosso di)	a monte dello sbocco nell'Alveo di Montefalco a monte loc. Torre Montefalco	0,55
Vaone (Fosso)	dalla strada comunale di Quadrano fino allo sbocco in sin. Ose a valle di Cannara	3,5
Vecchia (Forma)	a monte della sua confluenza nell'Alveolo di Parrano a Valle Casevecchie, fino alla zona dell'aeroporto Foligno-Spoleto	3,7
Vecciano (Fosso)	a monte dello sbocco nell'Alveo di Montefalco fino al nucleo abitato a monte della strada vicinale dell'Albanello	0,52
Viola (Fosso)	a monte dello sbocco in sinistra orografica della Roveta e fino alla loc. Casa Gasperini	2,25
	Per complessivi Km.	213

B) Opere idrauliche di 3^a Categoria (a carico della Provincia di Perugia per il tramite della Regione – Ufficio difesa del suolo)

Con Delibera della Giunta Regionale n. 2116 del 29.12.2003 è stato approvato l'Accordo di Programma tra la Regione Umbria ed il Consorzio della Bonificazione Umbra per la esecuzione degli interventi di manutenzione ordinaria, straordinaria e di pronto intervento relativi alle opere idrauliche classificate di "terza categoria" di competenza regionale.

Con l'articolo 68 della L.R. 3/99 la Regione Umbria, in attuazione del D.Lgs. 112/98 (Bassanini), ha trasferito alle Province le funzioni amministrative in materia di difesa del suolo, tutela e valorizzazione delle risorse idriche ed è quindi decaduto a partire dall'anno 2005 l'Accordo di Programma di cui sopra. A seguito del mancato finanziamento dello stesso relativamente ai programmi 2005, 2006, 2007 e 2008 gli interventi di manutenzione ordinaria dei corsi d'acqua classificati di 3^o categoria sono stati comunque eseguiti sulla base di finanziamenti assentiti al Consorzio dalla Regione Umbria – Ufficio Bonifica – nell'ambito del Piano di sviluppo rurale 2000-2006 e con fondi di bilancio dell'Ente.

Con nota consortile prot. 2807 del 29/07/2008, in riscontro della richiesta della Provincia di Perugia prot. N.U.-0224511 del 22/07/2008, veniva trasmesso il programma (anno 2008) degli interventi per la manutenzione ordinaria delle opere idrauliche classificate di 3^o categoria da eseguirsi nel comprensorio di bonifica afferente l'importo di € 450.000,00. Tale programma e la bozza di accordo di programma da sottoscrivere con la Provincia di Perugia sono stati approvati dall'Ente con delibera n. 69/CA del 31/07/2008.

Per l'anno 2014, in attesa della definitiva sottoscrizione di apposito Accordo di Programma con la Regione Umbria e la Provincia di Perugia, approvato dalla Regione Umbria con D.G.R. n. 1048 del 04/08/2014 e dal Consorzio con delibera Commissariale n. 62 del 08/09/2014, concernente l'esecuzione degli interventi di manutenzione ordinaria e straordinaria relativi alle opere idrauliche classificate di 3^o categoria di competenza regionale, è stata effettuata la manutenzione sui corsi d'acqua, di cui al sotto riportato elenco.

n°	Corso d'acqua	ubicazione	Lungh.
1	Marroggia	nei territori dei Comuni di Spoleto, Campello sul Clitunno e Trevi, dalla confluenza del Fosso di Rubbiano presso loc. Casaline alla confluenza con il T. Tatarena presso il ponte all'Occhio.	23.523
2	Tessino	in territorio del Comune di Spoleto, dalla briglia delle Mattonelle all'ingresso del campo di espansione e deposito di Pontebari fino alla confluenza nel Marroggia	3.100
3	Teverone	fra i territori di Montefalco a sinistra e di Foligno a destra, dal ponte all'Occhio fino allo "Sportone Maderno"	6.145
4	Timia	nei territori dei Comuni di Bevagna e Cannara, dallo "Sportone Maderno" fino alla foce nel Fiume Topino	9.495
5	Malcompare	in territorio di Bevagna, per tutto il suo campo di deposito	0.343
6	Attone	nel territorio del Comune di Bevagna, dalla loc. Barchiccio alla confluenza nel Timia	3.650
7	Alveo di S.Lorenzo	nei territori dei Comuni di Spoleto e Trevi, dalla strada di S. Angelo Izzano alla confluenza nella Fiumicella	12.452

8	Fiumicella Trevana	nel territorio del comune di Trevi, dalla confluenza con l'Alveo di San Lorenzo fino alla foce nel Tatarena	2.962
9	Spina	nel territorio del Comune di Spoleto dalla confluenza nel Cortaccione alla strada di Bazzano	2.195
10	Cortaccione	nel territorio del Comune di Spoleto, dalla confluenza nel Marroggia alla Strada Statale n°3 Flaminia	4.842
11	Tatarena	nei territori dei Comuni di Castel Ritaldi, Montefalco e Trevi dal ponte all'Occhio fino al ponte della Strada Provinciale Spoleto-Todi presso La Bruna	10.600
12	Ruicciano	nei territorio dei Comuni di Castel Ritaldi e Montefalco, dalla foce del Tatarena alla loc. Molino Paglia	7.422
13	Cocugno	nel territorio del Comune di Montefalco, dalla foce nel Torr. Ruicciano alla loc. Fornace di Meffe a monte della strada per la Madonna della Stella	4.029
14	Fiumicello dei Prati	nei territori dei Comuni di Trevi, Montefalco e Bevagna, dallo sbocco nel Teverone alla strada Provinciale Borgo Trevi-San Lorenzo	12.100
15	Fossato Gallo	in territorio del Comune di Montefalco dalla foce nel Cocugno alla confluenza dei torrenti Impiccati e Acquarossa	1.600
16	Alveo Montefalco	nel territorio di Montefalco, dallo sbocco nel Teverone alla strada comunale di Fabbri	8.900
17	Marroggiolo	in territorio di Spoleto, dallo sbocco nel Marroggia alla loc. Busano	1.660
18	Topino	nei territori dei comuni di Nocera Umbra, Valtopina, Foligno, Bevagna, Cannara e Bettona, dalla stazione ferroviaria di Nocera Umbra alla foce nel Chiascio	40.000
19	Chiona	fra i territori di Spello e Foligno, dal campo deposito Chiona allo sbocco in Topino	7.000
20	Ose	in territorio di Spello e Bettona, dalla loc. Molinaccio allo sbocco in Topino	8.000
		Per complessivi m.	170.018

C) Corsi d'acqua di bonifica (a carico del Consorzio)

Altresi è stata eseguita la manutenzione delle seguenti opere di bonifica realizzate in varie epoche dal Consorzio:

1. Fosso di Cantalupo: in territorio del Comune di Bevagna, zona di S.Caterina: ramo principale per la lunghezza di mt. 2600 dalla Strada Provinciale Perugina alla confluenza nell'Attone e ramo sinistro per la lunghezza di mt. 850 a monte della confluenza nel ramo principale;
2. Fosso Nuovo Marroggiolo: in territorio del Comune di Spoleto, zona industriale Madonna di Lugo, per la lunghezza di mt. 654 a monte della confluenza nel Torr. Cortaccione (rivestito in calcestruzzo);
3. Fosso del Fosforo: in territorio di Spoleto, dallo svincolo Strada delle Tre Valli in loc. San Sabino alla confluenza nel Tessino presso la rampa "Magnapecore" per la lunghezza di mt. 1322 (rivestito in calcestruzzo);
4. Fosso Controfosso: in territorio del Comune di Spoleto, dalla zona industriale Madonna di Lugo fino allo sbocco nel Cortaccione a valle della loc. Alzatura, per la lunghezza di mt. 3.060 (rivestito in calcestruzzo);
5. Fosso Marroggetta: in territorio del Comune di Spoleto per la lunghezza di mt. 1.800 a monte dello sbocco sul Controfosso a valle della loc. Alzatura di S. Giacomo e fino a "Casetta Bisogni";
6. Fosso Marroggiaccia: in territorio del Comune di Spoleto, per la lunghezza di mt. 1340 a monte dello sbocco nel Fosso Marroggetta;
7. Canale secondario n. 1: dalla strada Comunale di Pontebari-San Giacomo, in com. di Spoleto, fino allo sbocco nel Controfosso per la lunghezza di mt. 568;
8. Canale secondario n. 2: in territorio del Comune di Spoleto, per la lunghezza di mt. 827 a monte della confluenza in destra orografica nel Controfosso nei pressi dell'uscita del campo di deposito del Torr. Cortaccione;
9. Canale secondario n. 3: affluente in sinistra orografica del Controfosso, per la lunghezza di mt. 417 a monte della confluenza a circa 250 metri a monte dell'Alzatura;
10. Canale Secondario n.4: in territorio del Comune di Spoleto, in fregio alla strada comunale Pontebari-Alzatura di San Giacomo, per la lunghezza di mt. 350 a monte dello sbocco nel Controfosso nei pressi dell'Alzatura;
11. Canale Secondario n. 5: in territorio del Comune di Spoleto per la lunghezza di mt. 860 a monte dello sbocco in sinistra orografica nel Controfosso, a circa 400 metri a monte del Ponte di San Giacomo;

12. Fosso Morichelli: in territorio del Comune di Spoleto per la lunghezza di mt. 537 a monte della foce in sinistra orografica nel Controfosso, quest'ultima a circa 330 metri a monte della confluenza del Canale Secondario n. 3;
13. Fosso Colatore Principale: in territorio del Comune di Spoleto, per la lunghezza di mt. 735 a monte della confluenza in sinistra orografica del Torr.Spina in loc.Prata di S.Giacomo-Alzatura;
14. Fosso Colatore Secondario: in territorio del Comune di Spoleto per la lunghezza di mt. 340 a monte dello sbocco nel colatore principale (zona delle "Prata" di San Giacomo.

Ed infine è stata effettuata la manutenzione delle:

C) Reti di drenaggio miste (irrigazione e scolo a carico di privati e/o Enti)

- 1) Alveolo di Parrano : dalla confluenza nel Timia alla loc. Casone - Casa del Prete
- 2) Forma Cupa: a monte confluenza Alveolo alla confluenza fosso imp. compostaggio
- 3) Forma dell'Isola : a monte e a valle depuratore di Casone
- 4) Forma vecchia : a monte confluenza Alveolo fino all'aeroporto
- 5) Fossatone: da Scafali alla confluenza in Forma Vecchia
- 6) Fosso S.Pietro: a valle zona Agorà fino alla confluenza nella Chiona
- 7) Fosso di Cave: a monte e a valle di Cave
- 8) Fosso Cellano: a monte Maestà Formica
- 9) Fosso Cocchi: a valle Maceratola fino a monte Budino
- 10) Fosso della Ceramica: a valle Scafali fino alla confluenza nel Fosso S.Antonio
- 11) Fosso La Tronca: da Maceratola a Budino
- 12) Fosso Madonna Cavalieri: da Fiamenga a Budino
- 13) Fosso Maestà Formica: a monte confluenza in Forma Vecchia fino a Borroni
- 14) Fosso Maestà San Biagio: a monte confluenza in Forma Vecchia fino a Sterpete
- 15) Fosso Ramacciaie: a monte Budino lungo Via Ramacciaie
- 16) Fosso Reali: a monte Budino
- 17) Fosso S.Anna: a valle Cave
- 18) Fosso S.Antonio: a monte confluenza Alveolo fino a Perticani
- 19) Fosso San Biagio : a valle Budino
- 20) Fosso San Nicolò : a valle Budino
- 21) Fosso Spaziani: a valle confluenza Fosso Via Larga
- 22) Fosso Sterpete: a valle Sterpete fino allo sbocco in Forma Vecchia
- 23) Fosso Tenne: a valle Tenne fino allo sbocco in Forma Vecchia
- 24) Fosso Via Lago di Fusaro: lungo Via Lago di Fusaro fino allo sbocco in Chiona
- 25) Fosso Via Larga: a valle Maceratola
- 26) Fosso La Fossa : a valle Budino
- 27) Fosso Masciottillo: a valle Budino
- 28) Fosso San Giovanni Profiamma: a valle Case Basse-S.Giovanni Pr.
- 29) Fosso Borroni: a valle Corvia
- 30) Fosso a Piè d'argine: a valle Pontenuovo
- 31) Canale dei Molini o Topinello: dalla presa fino a valle Ponte S.Magno
- 32) Fosso Ricci: a valle Scafali
- 33) Fosso Cantagalli: a valle Corvia
- 34) Fosso Sfascia : a valle Cantagalli
- 35) Fosso Fonte Muscio: a monte Fosso Sfascia zona Fonte Muscio
- 36) Fosso Vasconi: a valle Cave
- 37) Fosso Quercia: a valle Cave
- 38) Fosso lungo S.S.: a valle Paciana
- 39) Fosso Maestà di Donati: lungo Via Maestà di Donati
- 40) Fosso Reali : a monte via S. Pietro
- 41) Fossa Renosa : a valle S.S. Foligno - Bevagna
- 42) Formetta: a valle Budino
- 43) Fosso Saponari: a valle SS Foligno - Bevagna fino alla confluenza Fosso Ramacciaie

Pertanto, complessivamente, la rete idraulica nel comprensorio oggetto di interventi manutentori, sia per i corsi d'acqua non-classificati sia a seguito dell'intervenuto accordo di programma relativo ai corsi d'acqua classificati di 3ª categoria, e degli altri minori, sviluppa complessivamente Km. 579 così ripartiti:

<i>Tipologia rete idraulica</i>	<i>Sviluppo Km.</i>
1) Non classificata	213
4) IIIª categoria	170

2) Bonifica	16
3) Reti di drenaggio miste	180
<i>per complessivi Km.</i>	579

Relativamente a tale programma di attività il Consorzio, fin dal 1987, al fine di ottimizzare e di estendere l'intervento manutentorio su tutta la rete idraulica consorziale e anche di avere la possibilità di effettuare tempestivamente interventi d'urgenza, si e' dotato di una attrezzatura meccanica per eseguire i lavori di manutenzione, costituita da:

1) **trattore FIAT 160 Cv.** (acquistato nel 1987) a quattro ruote motrici con attrezzatura Grening (Super-Sauro 800 MBK Grenadier completa di tazza falciante della larghezza di mt. 2,50 totalmente idraulica);

falciatrice orientabile da cm. 130;

2) **terna KOMATSU WB93R-2** (acquistata nel 2001) completa di benna scavo mm. 600
benna scavo mm. 900

benna bucata per pulizia fossi da mm. 1500

benna per profilatura scarpate da mm. 1500

martello battipalo

3) **Escavatore gommato KOMATSU PW95-2PB** (acquistato usato nel 2001) con:

benna scavo mm. 600

benna scavo mm. 900

benna bucata per pulizia fossi da mm. 1500

benna per profilatura scarpate da mm. 1500

martello battipalo

4) **Escavatore gommato CASE POCLAIN 788** (acquistato nel 1998)

benna scavo mm. 600

benna scavo mm. 900

benna bucata per pulizia fossi da mm. 1800

benna per profilatura scarpate da mm. 1800

braccio rovescio a triplice articolazione

decespugliatore mm. 1200

decespugliatore mm. 1500

benna falciante mm 1950

benna trapezia da cm 40 con inclinazione a 30°

5) **Escavatore cingolato KOMATSU PC88 MR-8** (acquistato nel 2009)

peso operativo da 88 q.li, potenza compresa fra 68,40 Cv. con relativi impianti

6) **Escavatore cingolato MINI EUROCOMACH ES950TR** (acquistato nel 2012 in sostituzione dell'escavatore KOMATSU PC95-R2)

7) **Rimorchio agricolo tipo carrellone**, (acquistato nel 1999) misure mt. 6,10x2,49, omologato 140 q.li a pieno carico su strada, conforme alla direttiva macchine CE con dichiarazione di conformità

8) **Trattore agricolo New Holland di potenza 110 Cv** (acquistato nel 1999) per il trasporto dell'escavatore su rimorchio agricolo tipo carrellone

4.2 LAVORI IN CORSO DI PROGETTAZIONE: UFFICIO BONIFICHE/AGRICOLTURA

Nel corso del 2014 sono state redatte le seguenti progettazioni da sottoporre all'approvazione tecnico-finanziaria della Regione relativamente al programma di manutenzione ordinaria dei corsi d'acqua non classificati sia da completare le progettazioni già avviate negli anni precedenti.

4.2.1. Programma di Sviluppo Rurale per l'Umbria 2007/2013 – Asse 1. Misura 1.2.5 – azione c). Adeguamento e aggiornamento impianto elettrico Diga sul T. Marroggia.

Con nota inviata a mezzo posta elettronica certificata prot. n. 0053089 del 16/04/2014 e stata trasmessa al Consorzio la D.D. n. 2853 del 14/04/2014 da parte dalla Regione Umbria – Direzione Regionale – Servizio Foreste, economia e territorio montano;

In tale determina dirigenziale n. 2853 del 14/04/2014 risulta finanziato l'intervento "Interventi di adeguamento e aggiornamento dell'impianto elettrico della Diga sul Torrente Marroggia ed installazione dei sistemi di sicurezza agli accessi del corpo diga" per un importo previsto di € 200.000,00.

Il progetto esecutivo n. 737 del 19/09/2014 redatto dallo Studio Associato Stape Progetto Clima è stato approvato dall'ente con Delibera Commissariale n. 87 del 16/10/2014 e trasmesso al competente ufficio regionale con nota prot. 3696/14 del 27/10/2014 per gli adempimenti di competenza.

Nel corso del 2014 non sono stati rendicontati lavori.

4.2.2. Programma di Sviluppo Rurale per l'Umbria 2007/2013 – Asse 1. Misura 1.2.5 – azione c). Ampliamento impianto di irrigazione Madonna di Lugo.

Con nota inviata a mezzo posta elettronica certificata prot. n. 0053089 del 16/04/2014 e stata trasmessa al Consorzio la D.D. n. 2853 del 14/04/2014 da parte dalla Regione Umbria – Direzione Regionale – Servizio Foreste, economia e territorio montano;

In tale determina dirigenziale n. 2853 del 14/04/2014 risulta finanziato l'intervento "Ampliamento dell'impianto di irrigazione della Valle di Spoleto in loc. Madonna di Lugo" per un importo previsto di € 250.000,00.

Il progetto esecutivo n. 738 - ottobre 2014: "Ampliamento dell'impianto di irrigazione della Valle di Spoleto in loc. Madonna di Lugo a seguito della perdita di superficie irrigua per la realizzazione della nuova Strada Tre Valli-Tratto Eggi - San Sabino" redatto dall'Ufficio tecnico consortile è stato approvato con delibera commissariale n. 95 del 30/10/2014.

Nel corso del 2014 non sono stati rendicontati lavori.

4.2.3. Programma di Sviluppo Rurale per l'Umbria 2007/2013 – Asse 1. Misura 1.2.5 – azione c). Ammodernamento Distretto di Cannaiola.

Con nota inviata a mezzo posta elettronica certificata prot. n. 0053089 del 16/04/2014 e stata trasmessa al Consorzio la D.D. n. 2853 del 14/04/2014 da parte dalla Regione Umbria – Direzione Regionale – Servizio Foreste, economia e territorio montano;

In tale determina dirigenziale n. 2853 del 14/04/2014 risulta finanziato l'intervento "Ammodernamento dell'impianto di irrigazione della Piana di Trevi e Montefalco – Distretto di Cannaiola" per un importo previsto di € 200.000,00.

Il progetto esecutivo n. 739 del ottobre 2014: "Ammodernamento dell'impianto di irrigazione della Piana di Trevi e Montefalco – Distretto di Cannaiola, mediante installazione di misuratori di portata ed adeguamento di un tratto di condotta di adduzione principale" redatto dall'Ufficio tecnico consortile è stato approvato con delibera commissariale n. 94 del 30/10/2014.

Nel corso del 2014 non sono stati rendicontati lavori.

4.2.4. Interventi di miglioramento funzionale e manutenzione straordinaria dell'impianto di irrigazione della Piana di Trevi e Montefalco – Distretto di Cannaiola.

La Regione Umbria, con nota n. 118168 del 23/08/2011, inoltrava al Consorzio la D.D. n. 6028 del 22/08/2011 con la quale veniva approvata, tra l'altro, la relazione/progetto di cui al titolo per l'importo di € 101.198,83. Il progetto esecutivo di che trattasi n. 702 del 20/10/2011 è stato approvato dal Consorzio con delibera n. 101/CA del 25/10/2011.

Nel corso del 2014 non sono stati rendicontati lavori.

4.3 LAVORI IN CORSO DI PROGETTAZIONE: UFFICIO DIFESA DEL SUOLO

Nel corso del 2014 sono state redatte le seguenti progettazioni da sottoporre all'approvazione tecnico-finanziaria della Regione relativamente al programma di manutenzione ordinaria e straordinaria dei corsi d'acqua classificati di 3° categoria.

4.3.1. Manutenzione straordinaria corsi d'acqua demaniali classificati di 3° categoria ricadenti nel comprensorio di bonifica: Alveo S. Lorenzo. Importo complessivo € 619.748,28. Programma 98/99.

Il Consorzio ha affidato esternamente, all'Ing. Lorenzo Castellani di Prato, la progettazione preliminare generale per la sistemazione idraulica del bacino dell'Alveo di S. Lorenzo.

A seguito dei risultati di tale progettazione l'Ente ha individuato lungo l'asta del corso d'acqua alcune infrastrutture stradali che interferiscono, in condizioni di piena, al regolare deflusso delle acque.

Stante quanto sopra l'Ente ha predisposto la progettazione, unitamente all'Ing. Giovanni Patriarchi nominato progettista con D.D. n. 18 del 12/02/2008, necessaria all'eliminazione di tali interferenze per l'importo complessivo pari a € 619.748,28. La progettazione definitiva approvata dall'Ente non è stata approvata dall'apposita conferenza di servizi.

Stante quanto sopra l'ufficio tecnico consortile, stante la riduzione del finanziamento assentito ad € 242.734,74, ha redatto il progetto esecutivo n. 678/C del 04/07/2013 – Aggiornamento del settembre 2014 relativo a "Interventi di manutenzione straordinaria corsi d'acqua demaniali classificati di 3° categoria ricadenti nel comprensorio di bonifica: Torrente Alveo di San Lorenzo" approvato con delibera commissariale n. 69 del 19/09/2014. Con determina n. 149 del 29/09/2014, a seguito di apposita gara di appalto i lavori sono stati aggiudicati definitivamente all'impresa VA.RI.AN. S.r.l. di Gualdo Cattaneo (PG) per un importo di € 73.506,18 oltre IVA al netto del ribasso del 60,381%.

Nel corso del 2014 non sono stati rendicontati lavori.

4.3.2. Sistemazione idraulica del Fiume Topino e T. Chiona. Preliminare 2° stralcio (A.P.Q.).

Con nota n. 30627/IA del 07/12/2001 e successive la Regione dell'Umbria – Servizio 6° Difesa del suolo, cave, miniere ed Acque Minerali – Sezione 2° Piani e Programmi per la difesa del suolo comunicava al Consorzio la firma dell'Accordo di Programma Quadro in materia di difesa del suolo e del relativo atto integrativo con la previsione a favore del Consorzio della Bonificazione Umbra di un finanziamento pari a euro 8.750.000,00 per il Fiume Topino.

L'Ente ha redatto il progetto preliminare n. 617 del 22/08/2005 per un importo complessivo di € 2.315.000,00, approvato di conferenza di servizi in data 05/10/2005 e 21/10/2005.

Nel corso del 2014 non sono stati rendicontati lavori.

4.3.3. Manutenzione straordinaria corsi d'acqua demaniali classificati di 3° categoria ricadenti nel comprensorio di bonifica: Progetto preliminare generale di sistemazione idraulica del Bacino del F. Topino. Importo complessivo € 77.468,53. Programma 98/99.

Il Consorzio dovrà affidare con apposito incarico esterno la progettazione preliminare generale per la sistemazione idraulica del bacino del Fiume Topino, nelle more di definizione dei criteri di progettazione idraulica da concordare unitamente alla Regione Umbria e all'Autorità di Bacino del Fiume Tevere. Tali attività sono già state avviate nell'ambito della perizia relativa alla mappatura delle aree a rischio di inondazione e verranno condotte mediante il contributo scientifico delle Università di Firenze e di Perugia.

Si prevede di avviare la progettazione preliminare dopo che tale gruppo di lavoro abbia definito le linee guida per la valutazione degli scenari di rischio idraulico.

L'importo complessivo disponibile è pari a € 77.468,53.

Nel corso del 2014 non sono stati rendicontati lavori.

4.3.4. Manutenzione straordinaria corsi d'acqua demaniali classificati di 3° categoria ricadenti nel comprensorio di bonifica: T. Chiona. Importo complessivo € 206.582,76. Programma 98/99.

Il Consorzio ha elaborato la progettazione esecutiva relativa al 1° lotto funzionale degli interventi per l'importo disponibile pari a € 206.582,76 che verranno utilizzati unitamente alle risorse previste dall'Accordo di Programma Quadro per la Difesa del Suolo sottoscritto tra lo Stato e la Regione Umbria nel quale sono stati stanziati € 774.685,35 per la sistemazione idraulica del corso d'acqua a valere sui finanziamenti di cui alla L. 183/89 previsti per l'annualità 2002.

Nel corso del 2014 non sono stati rendicontati lavori.

4.3.5. Manutenzione straordinaria corsi d'acqua demaniali classificati di 3° categoria ricadenti nel comprensorio di bonifica: F. Marroggiolo. Importo progetto definitivo complessivo € 600.000,00. Programma 1998/01

Il Consorzio ha redatto la progettazione definitiva degli interventi di che trattasi per un importo complessivo di € 600.000,00 a fronte di un importo disponibile pari a € 206.582,76.

Nel corso del 2014 non sono stati rendicontati lavori.

4.4 LAVORI PROGETTATI IN CORSO DI APPROVAZIONE: UFFICIO BONIFICHE/AGRICOLTURA

Non ci sono attualmente lavori progettati in corso di approvazione.

4.5 LAVORI PROGETTATI IN CORSO DI APPROVAZIONE: UFFICIO DIFESA SUOLO

Non ci sono attualmente lavori progettati in corso di approvazione.

4.6 LAVORI PROGETTATI IN CORSO DI ESECUZIONE: UFFICIO BONIFICHE/AGRICOLTURA

4.6.1. Interventi di manutenzione straordinaria e miglioramento funzionale degli impianti di irrigazione pubblici gestiti dal Consorzio.

Con nota prot. 0129913 del 19/08/2009 la Regione Umbria – Sezione Bonifica e miglioramenti fondiari – trasmetteva la D.D. n. 7492 del 10/08/2009 autorizzando il Consorzio a redigere e proporre al Servizio la progettazione di che trattasi per l'importo non eccedente la spesa complessiva di € 520.000,00.

Il Consorzio ha redatto quindi il progetto esecutivo n. 689 del 02/03/2010 approvato dall'Ente con delibera n. 11/CA del 09/03/2010 e dal competente ufficio regionale con D.D. n. 3562 del 21/04/2010.

Nel corso del 2014 non sono stati rendicontati lavori.

**4.6.2. Programma di Sviluppo Rurale per l'Umbria 2007/2013 – Asse 1. Misura 1.2.5 – azione c).
Lavori di adeguamento e aggiornamento della rete irrigua in destra Chiascio nei Comuni di Torgiano e Bettona.**

Con D.G.R. n. 1485 del 25/10/2010 è stato approvato il Piano attuativo 2010 della Misura 1.2.5. del programma di sviluppo Rurale per l'Umbria 2007/2013 – azione c) "Investimenti per la gestione della risorsa idrica – Tipologia 2" – attivata con D.G.R. n. 1905 del 23/12/2009 nel quale è stato ricompreso l'intervento di che trattasi.

L'Ufficio tecnico consortile ha predisposto la progettazione di che trattasi da contenersi nell'importo assentito di € 550.000,00.

Con Determina Dirigenziale n. 150 del 11/07/2011 sono stati aggiudicati definitivamente i lavori all'Impresa I.G.C. S.r.l. di Orvieto (TR) con un ribasso dell' 8,012%.

Nel corso del 2014 sono stati rendicontati € 36.520,15.

**4.6.3. Programma di Sviluppo Rurale per l'Umbria 2007/2013 – Asse 1. Misura 1.2.5 – azione c).
Riconversione in impianti a pioggia delle aree irrigue attualmente servite a scorrimento dalle prese sul Fiume Topino. Loc. Cave in Comune di Foligno – Subdistretti 20 A e 20 B.**

Con D.G.R. n. 1485 del 25/10/2010 è stato approvato il Piano attuativo 2010 della Misura 1.2.5. del programma di sviluppo Rurale per l'Umbria 2007/2013 – azione c) "Investimenti per la gestione della risorsa idrica – Tipologia 2" – attivata con D.G.R. n. 1905 del 23/12/2009 nel quale è stato ricompreso l'intervento di che trattasi.

L'Ufficio tecnico consortile, in cooprogettazione con la Società VAMS Ingegneria di Roma giusta delibera n. 84/CA del 29/09/2010, ha predisposto la progettazione di che trattasi da contenersi nell'importo assentito di € 980.000,00.

Con Determina Dirigenziale n. 61 del 21/03/2012 sono stati aggiudicati definitivamente i lavori all'Impresa VA.RI.AN. S.r.l. di Gualdo Cattaneo (PG) con un ribasso del 35,878%.

Nel corso del 2014 sono stati rendicontati € 186.373,91.

4.7 LAVORI PROGETTATI IN CORSO DI ESECUZIONE: UFFICIO DIFESA SUOLO

Non ci sono attualmente lavori progettati in corso di esecuzione.

4.8 LAVORI ULTIMATI DA COLLAUDARE: UFFICIO BONIFICHE - AGRICOLTURA

Non ci sono attualmente lavori ultimati da collaudare.

4.9 LAVORI ULTIMATI DA COLLAUDARE: UFFICIO DIFESA DEL SUOLO

Non ci sono attualmente lavori ultimati da collaudare.

5. COMUNE DI SPOLETO

5.1 LAVORI COLLAUDATI IN CORSO DI LIQUIDAZIONE FINALE

5.1.1. Sistemazione strada di Pincano I° Lotto, importo di € 82.633,10 - D.G.M. n.188 del 24.09.1984; impresa I.S.E.S. S.r.l. di Spoleto.

I lavori sono stati ultimati in data 19/11/91.

E' stato ottenuto il decreto definitivo di esproprio per le ditte che non accettarono l'offerta indennità, mentre è stato stipulato rogito notarile per la conclusione del procedimento di esproprio con le rimanenti ditte.

In data 8 giugno 2000 è stato richiesto il saldo delle somme spese al Comune concedente per un importo di € 13.572,41. Tale richiesta è stata ripetuta in data 08/04/2004.

Nel corso del 2014 non sono stati rendicontati lavori.

5.1.2. Costruzione strada per Catalone e Casigliano, importo € 188.506,77 (Fondi PIM Umbria 1990) - D.C.C. n°253 dell'8/11/90 / Perizia di variante D.G.M. del 12/10/1994 n. 872.

Con i fondi PIM Umbria è stato concesso al Comune di Spoleto, tramite la Regione Umbria, il contributo di € 149.772,50 (€ 290 milioni) per la realizzazione della strada per Catalone e Casigliano sulla base del progetto redatto dal Consorzio in data 6/11/90.

I lavori sono stati dati in concessione al Consorzio dal Comune di Spoleto a carico del quale restano le indennità di esproprio valutabili in € 38.734,26 (€ 75 milioni).

L'appalto dei lavori è stato affidato all'Impresa Paggi Adelmo S.a.s. per un importo di € 95.331,18 (€ 184.586.910) al netto del ribasso d'asta.

I lavori, consegnati il 17/09/1993, sono stati ultimati in data 23/11/1994.

E' stato ottenuto il decreto definitivo di esproprio per le ditte che non accettarono l'offerta indennità, mentre sono stati stipulati, presso il Segretario Generale del Comune di Spoleto alcuni rogiti di trasferimento dei terreni necessari per l'opera.

Il comune di Spoleto approvò la perizia di assestamento per il pagamento delle indennità espropriative che sono state ancora rendicontate e richieste con nota del 17/05/2004 per € 43.579,86.

Nel corso del 2014 non sono stati rendicontati lavori.

5.1.3. Sistemazione della Strada Morro-Collicelli, 2° Lotto - 2° stralcio / Perizia di variante e suppletiva, importo di € 92.962,24 (€ 180 milioni); D.C.M. n. 1244 del 30/12/1993.

Il lavoro è stato eseguito dall'Impresa Nardi Marino. I lavori sono stati ultimati nel 1993.

E' stato ottenuto il decreto definitivo di esproprio per le ditte che non accettarono l'offerta indennità e sono state concluse con rogiti le altre posizioni.

In data 8 giugno 2000 fu inoltrata la richiesta al Comune di rendicontazione definitiva.

Nel 2004 sono stati rendicontati ulteriori € 700 per indennità definitive stabilite dalla Commissione Provinciale Espropri.

Nel corso del 2014 non sono stati rendicontati lavori.

5.2 LAVORI PROGETTATI IN CORSO DI REALIZZAZIONE

5.2.1. Greenway: la strada verde verso il turismo sostenibile in Umbria.

Il Consorzio della Bonificazione Umbra ed il Comune di Spoleto hanno cooperato per la realizzazione del "Progetto pilota La Reru nella Valle Spoletana" costituendo un gruppo interdisciplinare di progettazione integrata.

Con Delibera di Giunta Comunale n. 317 del 24/11/2011 e con Delibera n. 1/CA del 21/02/2012 rispettivamente del Comune di Spoleto e del Consorzio della Bonificazione Umbra deliberavano l'approvazione del progetto esecutivo "La Rete Ecologica Regionale (RERU) nella Valle Spoletana – Greenway tratto pilota".

Nell'ottica della prosecuzione della collaborazione per il recupero ambientale e la valorizzazione della Valle Spoletana i due Enti hanno riattivato il Gruppo Interdisciplinare di Progettazione Integrata per redigere il progetto definitivo "Greenway: la strada verde verso il turismo sostenibile in Umbria – Primo stralcio Funzionale" approvato con delibera n. 76/CA del 10/09/2012 e con D.G.C. n. 263 del 13/09/2012.

Nel corso del 2014 non sono stati rendicontati lavori.

6. COMUNE DI FOLIGNO

6.1 LAVORI IN CORSO DI PROGETTAZIONE

6.1.1. Piano Nazionale per le Città. Piano di valorizzazione urbana del Comune di Foligno.

Con decreto Dipartimentale MIT n. 1105 dell'8/02/2013 è stata approvata la destinazione delle risorse del "Fondo per l'attuazione del piano nazionale per le città" assegnando al Comune di Foligno un importo complessivo di Euro 6.586.000,00 relativo ai seguenti interventi contenuti nella proposta di valorizzazione urbana, secondo quanto comunicato dal MIT:

- 1) Zona nord ovest (fiume Topino) interventi vari;
- 2) Residenza economica pubblica;

Nell'ambito degli interventi sub 1) di cui al punto che precede ricade "l'intervento 5, sublotto 2 relativo al collegamento pedonale e ciclabile dal parcheggio Via F.lli Bandiera a Via dei Mille", per un importo di finanziamento di Euro 648.500,00.

Il Comune di Foligno ha inteso avvalersi del Consorzio della Bonificazione Umbra, in considerazione che l'intervento in tema dovrà essere realizzato, per una parte preponderante, all'interno delle aree demaniali o quanto meno delle fasce di rispetto del Fiume Topino e del Canale del Molino o Topinello, ed in considerazione delle specifiche competenze e prerogative dell'Ente consortile, per la progettazione e realizzazione dell'intervento indicato al punto che precede, utilizzando lo strumento dell'Accordo di programma, redatto ai sensi del l'art. 43 della legge 449/1997.

Nelle more di approvazione del citato accordo di programma il Comune di Foligno, con atto di indirizzo della Giunta Comunale (AGG – 2013/524) ha proceduto ad individuare il Consorzio di bonifica quale ente co-progettista dell'intervento "5, sublotto 2 relativo al collegamento pedonale e ciclabile dal parcheggio Via F.lli Bandiera a Via dei Mille", per un importo di finanziamento di € 648.500,00.

Il Consorzio, dopo aver approvato lo schema dell'accordo di programma con delibera commissariale n. 48 del 28/10/2013, ha provveduto in data 31.10.2013 a consegnare al Comune di Foligno gli elaborati di propria competenza approvandoli con propria delibera di Commissario straordinario n. 49 del 31/10/2013.

L'accordo di programma è stato sottoscritto in data 26/03/2014.

Nel corso del 2014 non sono stati rendicontati lavori.

6.2 LAVORI PROGETTATI IN CORSO DI APPROVAZIONE

Non ci sono attualmente lavori progettati in corso di approvazione.

6.3 LAVORI PROGETTATI IN CORSO DI REALIZZAZIONE

Non ci sono attualmente lavori progettati in corso di realizzazione.

7. COMUNI VARI

7.1 LAVORI IN CORSO DI PROGETTAZIONE

7.1.1. Mappe di allagabilità nel comprensorio della Valle Umbra. 3 lotto esecutivo. Importo delle opere € 161.134,55 (lire 312 milioni).

Il Consorzio ha redatto il progetto n. 448 del 23/11/99 "Mappe di allagabilità nel comprensorio della Valle Umbra" per un importo complessivo di concessione pari a € 774.685,35 (€ 1.500.000.000) prevedendo il co-finanziamento da parte di: Regione dell'Umbria, Autorità di bacino del Tevere, Comuni, Protezione Civile, Provincia e Consorzio della Bonificazione Umbra. È stato poi redatto il progetto N. 459 redatto in data 8.8.2000 per la realizzazione delle "Mappe di allagabilità nel comprensorio della Valle Umbra" – 1° Lotto esecutivo – 1° perizia di variante – per un importo € 185.924,48 (€ 360.000.000), finanziato dalla Regione dell'Umbria, ufficio Protezione civile, attualmente in corso di svolgimento.

In attuazione al progetto generale è stato elaborato il successivo progetto N. 460, redatto in data 8.8.2000, per la realizzazione delle "Mappe di allagabilità nel comprensorio della Valle Umbra" – 2° Lotto esecutivo – dell'importo € 129.114,22 (€ 250.000.000), ancora in approvazione alla Regione – ufficio difesa del suolo, che verrà finanziato dall'Autorità di bacino del Tevere.

A completamento del programma generale è stato infine elaborato anche il progetto N. 471, redatto in data 2.11.2000, per la realizzazione delle "Mappe di allagabilità nel comprensorio della Valle Umbra" – 3° Lotto esecutivo – per un importo € 161.134,55 (€ 312.000.000), che dovrà essere finanziato dai vari comuni del comprensorio, sulla base di apposite convenzioni da stipulare con il Consorzio per il pagamento della quota parte di contributo.

Con progetto n. 505 del 20/02/2002 il Consorzio ha aggiornato il programma operativo delle attività di mappatura sopra indicato.

Tale perizia è stata approvata da un punto di vista tecnico-finanziario con DGR n. 787 del 19/06/2002, solo per quanto attiene le attività del 1° lotto funzionale, mentre sono in corso le approvazioni relative agli ulteriori lotti da parte della stessa Regione.

Nel corso del 2014 non sono stati rendicontati lavori.

8. COMUNE DI NOCERA UMBRA

8.1 LAVORI IN CORSO DI PROGETTAZIONE

8.1.1. Sistemazione idraulica Topino - Caldognola. P.I.R. Nocera Scalo nel Comune di Nocera Umbra.

In data 12/05/2003 è stato approvato apposito accordo di programma con il quale il Comune di Nocera Umbra ha affidato al Consorzio la progettazione, affidamento ed esecuzione degli interventi di messa in sicurezza idraulica dell'area di Nocera Scalo, a monte della confluenza Fiume Topino – T. Caldognola, per un importo complessivo stimato pari a € 1.360.000,00. Il Consorzio ha momentaneamente disponibile la somma di € 71.012,82 relative alle spese di progettazione.

Nel corso del 2014 non sono stati rendicontati lavori.

9. COMUNE DI BEVAGNA

9.1 LAVORI IN CORSO DI PROGETTAZIONE

9.1.1. Lavori di ristrutturazione e riattivazione centrale idroelettrica del molino di proprietà comunale sito in Bevagna.

Il Comune di Bevagna con Determinazione del Responsabile dell'Area LL.PP. - Progettazione - Manutentiva n. 399 del 24.08.2007, esecutiva ai sensi di legge, ha stabilito di affidare al Consorzio della Bonificazione Umbra l'incarico per la redazione del progetto definitivo, esecutivo, direzione lavori e contabilità, coordinamento per la sicurezza in fase di progettazione e in fase di esecuzione, collaudi, relativo ai lavori di ristrutturazione e riattivazione centrale idroelettrica del mulino di proprietà comunale.

Con lo stesso atto è stato conferito al suddetto ente l'incarico per l'espletamento della pratica relativa al rinnovo della Concessione idraulica per la derivazione di acqua dal Fiume Clitunno al fine del funzionamento del mulino in questione.

Il Consorzio, in considerazione dell'art. 4 comma p) del vigente statuto consortile approvato con Deliberazione del Consiglio dei Delegati n. 2/C del 13/02/2007, provvede alla progettazione e realizzazione degli interventi, nonché la manutenzione di opere e impianti, affidati all'Ente, dalle provincie, dai comuni e dalle comunità montane, che ne assumono i relativi costi, nell'ambito delle rispettive competenze o in relazione alle materie ed essi conferite dalla Regione e l'esecuzione della progettazione di che trattasi, finanziati per intero dal Comune di Bevagna mediante assunzione di mutuo con la Cassa DD.PP., rientra pienamente fra le attività da svolgere da parte del Consorzio della Bonificazione Umbra per il conseguimento dei suoi fini istituzionali.

Con delibera n. 61/CA del 31/07/2008 il Consiglio di Amministrazione del Consorzio della Bonificazione Umbra ha approvato lo schema di convenzione tra lo stesso Ente ed il Comune di Bevagna;

Nel corso del 2014 non sono stati rendicontati lavori.

10. A.P. CLITUNNO C.B.U. / COMUNI / ARPA / REGIONE UMBRIA / SOPRINTENDENZA BB. AA. AA.

10.1 LAVORI IN CORSO DI PROGETTAZIONE

10.1.1. Programma di bonifica e di riqualificazione ambientale per il miglioramento del reticolo del Fiume Clitunno.

In data 07/10/2008, presso la sede della Provincia di Perugia, è stato firmato il protocollo d'intesa tra la Regione Umbria, la Provincia di Perugia, i Comuni di Foligno, Trevi, Campello sul Clitunno, Bevagna, l'A.T.O. n. 3, l'ARPA Umbria ed il Consorzio della Bonificazione Umbra per promuovere azioni strategiche integrate per il risanamento delle acque e più in generale per il miglioramento del reticolo del Fiume Clitunno.

Il territorio in questione presenta, difatti, una elevata criticità ambientale, che si è aggravata anche a seguito dell'incidente verificatosi il 25/11/2006 presso l'oleificio "Umbria Oli" di Campello sul Clitunno, a seguito del quale con DPCM del 01/12/2006 veniva dichiarato lo stato di emergenza. Successivamente con Ordinanza del P.C.M. n. 3558 del 27/12/2006 venivano dettate le disposizioni urgenti di protezione civile per fronteggiare la grave situazione di emergenza determinatasi a seguito dell'esplosione. Lo stato di emergenza veniva prorogato al 31/12/2008 con D.P.C.M. del 23/11/2007.

Ai sensi dell'articolo 4 del citato Protocollo d'Intesa il Consorzio della Bonificazione Umbra si è impegnato, tra l'altro, ad elaborare, in stretta collaborazione con gli altri soggetti firmatari, proposte progettuali volte alla valorizzazione idraulica ed eco-ambientale del Fiume Clitunno, articolando le proprie proposte progettuali secondo le seguenti tematiche principali:

- 1- Esecuzione di interventi di manutenzione ordinaria e straordinaria;
- 2- Esecuzione di interventi di miglioramento delle acque;
- 3- Esecuzione di interventi volti al miglioramento degli elementi eco-naturalistici e della fruibilità da parte della collettività per attività ludico-sportive e socio ricreative.

Il progetto definitivo presentato nel 2009 al competente ufficio regionale, per l'importo complessivo di € 1.200.000,00 successivamente portato ad € 2.000.000,00, è stato approvato tramite apposita conferenza di servizi nel corso del 2011.

La progettazione esecutiva è stata ultimata nei primi mesi del 2012 e con determina dirigenziale n. 147 del 09/10/2012 sono stati aggiudicati definitivamente i lavori all'Impresa Co.Ge.Vi. S.r.l. con sede a Colli a Volturno (IS).

Nel corso del 2014 sono stati rendicontati € 366.279,78.

11. QUADRO RIASSUNTIVO DEI LAVORI IN CONCESSIONE

Riassumendo, nel corso del 2014, sono stati rendicontati i seguenti lavori in concessione:

Lavori in concessione dal Ministero per le Politiche Agricole	€ 0,00
Lavori in concessione dalla Regione dell'Umbria (sistemazione idrauliche)	€ 2.705.735,88
Lavori in concessione dalla Regione dell'Umbria (manutenzione sui corsi d'acqua)	€ 222.894,06
Lavori in concessione dal Comune di Spoleto	€ 0,00
Lavori in concessione dal Comune di Foligno	€ 0,00

Lavori Comuni vari (mappe allagabilità)	€ 0,00
Lavori Comune Nocera Umbra	€ 0,00
Lavori Comune di Bevagna	€ 0,00
Lavori P.I. Clitunno	€ 366.279,78
TOTALE	€ 3.294.909,72

L'esecuzione dei lavori sopra indicati ha garantito al Consorzio un introito durante l'anno 2014 di € 635.570,40, per spese generali, ed € 57.069,17 per incentivo per la progettazione (nella misura dell'1,5%) riconosciuto dalla Regione Umbria e dagli altri Enti concedenti.

ALLEGATO 1: QUADRO ECONOMICO RIEPILOGATIVO GENERALE

Conto consuntivo 2014

CONTO CONSUNTIVO ANNO 2014

Conto consuntivo 2014, base consolidata 1 gennaio 2014 al 31 dicembre 2014

COMUNE DI 2143 ZIBIOLA D'ADDA

Table with 11 columns: CODICE, DESCRIZIONE, ENTRATE, USCITE, RIMBORSI, RENDIMENTI, RIVALUTAZIONI, RIFORMAZIONE, RIFORMAZIONE, RIFORMAZIONE, RIFORMAZIONE, RIFORMAZIONE. Includes sub-sections A1, A2, A3.

A1 IMPOSTE E CONTRIBUTI

Table for section A1: IMPOSTE E CONTRIBUTI, with columns for various categories and amounts.

A2 IMPOSTE E CONTRIBUTI

Table for section A2: IMPOSTE E CONTRIBUTI, with columns for various categories and amounts.

A3 IMPOSTE E CONTRIBUTI

Table for section A3: IMPOSTE E CONTRIBUTI, with columns for various categories and amounts.

TOTALE ENTRATE

Summary table for total income (TOTALE ENTRATE) with columns for various categories and amounts.

A4 IMPOSTE E CONTRIBUTI

Table for section A4: IMPOSTE E CONTRIBUTI, with columns for various categories and amounts.

TOTALE USCITE

Table for section A5: IMPOSTE E CONTRIBUTI, with columns for various categories and amounts.

ESERCIZIO FINANZIARIO: 2014-2015

Table with columns: DESCRIZIONE, CODICE, ENTRATE, USCITE, etc. Section 1: ENTRATE PER IL SERVIZIO DI PROTEZIONE CIVILE. Rows include contributions from municipalities and other entities.

Table with columns: DESCRIZIONE, CODICE, ENTRATE, USCITE, etc. Section 2: ENTRATE PER IL SERVIZIO DI PROTEZIONE CIVILE (continued). Rows include contributions from municipalities.

Table with columns: DESCRIZIONE, CODICE, ENTRATE, USCITE, etc. Section 3: ENTRATE PER IL SERVIZIO DI PROTEZIONE CIVILE (continued). Rows include contributions from municipalities.

Table with columns: DESCRIZIONE, CODICE, ENTRATE, USCITE, etc. Section 4: ENTRATE PER IL SERVIZIO DI PROTEZIONE CIVILE (continued). Rows include contributions from municipalities.

CONTO CONSUNTIVO ANNO 2014

(Conto consolidato 2014 - Investimenti del 1 gennaio 2014 al 31 dicembre 2014)

CONTABILITÀ 2014 21/02/2015 21/02/2015

DESCRIZIONE	BILANCIO DI APERTURA		RISULTATO CONSUNTIVO		BILANCIO DI CHIUSURA		RISULTATO CONSUNTIVO		BILANCIO DI APERTURA		RISULTATO CONSUNTIVO		BILANCIO DI CHIUSURA	
	DEBITO	CREDITO	DEBITO	CREDITO	DEBITO	CREDITO	DEBITO	CREDITO	DEBITO	CREDITO	DEBITO	CREDITO	DEBITO	CREDITO
1) FONDI DI RISERVA														
1.1 FONDO RISERVA PER RISCHI FINANZIARI														
1.2 FONDO RISERVA PER RISCHI CREDITIZI														
1.3 FONDO RISERVA PER RISCHI OPERATIVI														
1.4 FONDO RISERVA PER RISCHI DI LIQUIDITÀ														
1.5 FONDO RISERVA PER RISCHI DI REPUTAZIONE														
1.6 FONDO RISERVA PER RISCHI DI LEGALITÀ														
1.7 FONDO RISERVA PER RISCHI DI ALTRA NATURA														
TOTALE FONDI DI RISERVA														
2) RISERVE PER RISCHI FINANZIARI														
2.1 RISERVA PER RISCHI DI LIQUIDITÀ														
2.2 RISERVA PER RISCHI DI CREDITO														
2.3 RISERVA PER RISCHI DI VALORE														
2.4 RISERVA PER RISCHI DI ALTRA NATURA														
TOTALE RISERVE PER RISCHI FINANZIARI														
3) RISERVE PER RISCHI CREDITIZI														
3.1 RISERVA PER RISCHI DI CREDITO														
3.2 RISERVA PER RISCHI DI VALORE														
3.3 RISERVA PER RISCHI DI ALTRA NATURA														
TOTALE RISERVE PER RISCHI CREDITIZI														
4) RISERVE PER RISCHI OPERATIVI														
4.1 RISERVA PER RISCHI DI VALORE														
4.2 RISERVA PER RISCHI DI ALTRA NATURA														
TOTALE RISERVE PER RISCHI OPERATIVI														
5) RISERVE PER RISCHI DI LIQUIDITÀ														
5.1 RISERVA PER RISCHI DI LIQUIDITÀ														
TOTALE RISERVE PER RISCHI DI LIQUIDITÀ														
6) RISERVE PER RISCHI DI REPUTAZIONE														
6.1 RISERVA PER RISCHI DI REPUTAZIONE														
TOTALE RISERVE PER RISCHI DI REPUTAZIONE														
7) RISERVE PER RISCHI DI LEGALITÀ														
7.1 RISERVA PER RISCHI DI LEGALITÀ														
TOTALE RISERVE PER RISCHI DI LEGALITÀ														
8) RISERVE PER RISCHI DI ALTRA NATURA														
8.1 RISERVA PER RISCHI DI ALTRA NATURA														
TOTALE RISERVE PER RISCHI DI ALTRA NATURA														
TOTALE RISERVE PER RISCHI FINANZIARI, CREDITIZI, OPERATIVI, DI LIQUIDITÀ, DI REPUTAZIONE, DI LEGALITÀ, DI ALTRA NATURA														
9) RISERVE PER RISCHI DI ALTRA NATURA														
9.1 RISERVA PER RISCHI DI ALTRA NATURA														
TOTALE RISERVE PER RISCHI DI ALTRA NATURA														
TOTALE RISERVE PER RISCHI FINANZIARI, CREDITIZI, OPERATIVI, DI LIQUIDITÀ, DI REPUTAZIONE, DI LEGALITÀ, DI ALTRA NATURA														

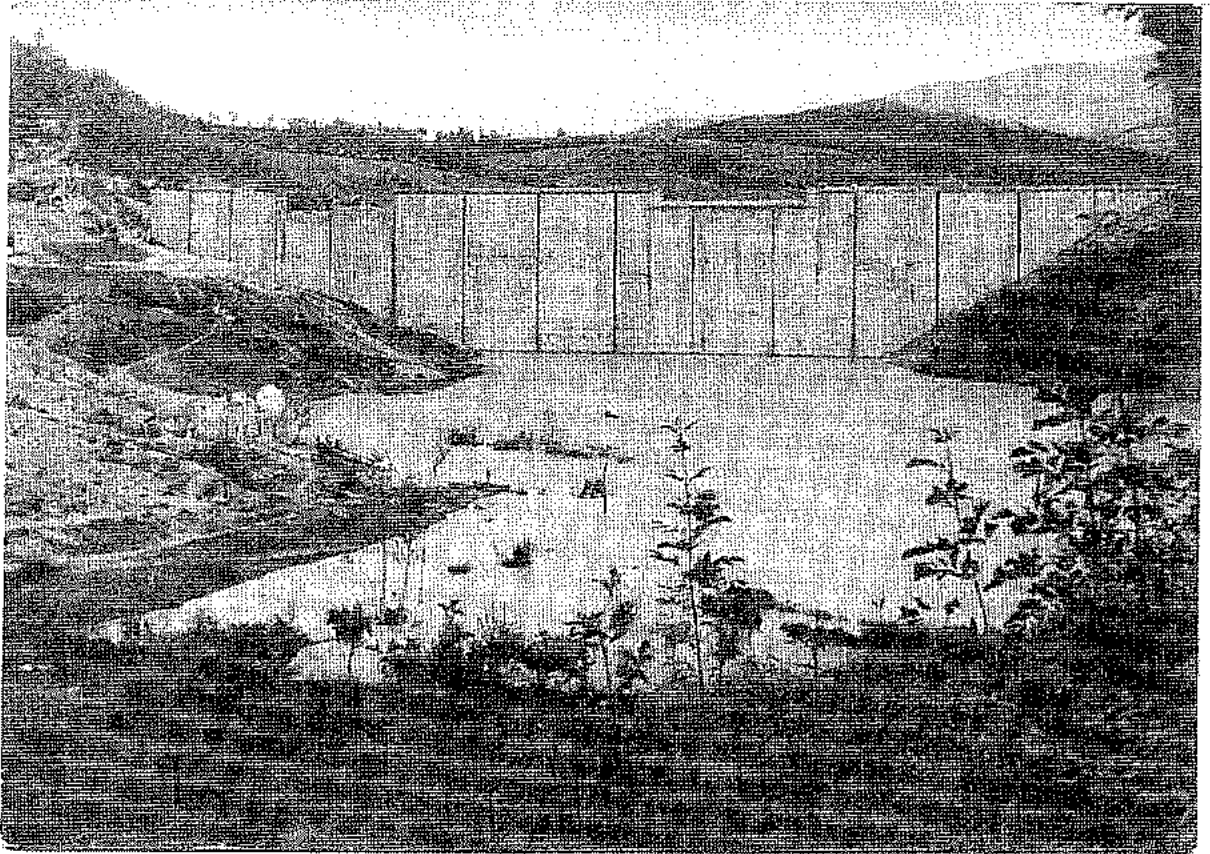

CONTO CONSUNTIVO PER L'ESERCIZIO 2014

ALLEGATO n.2

Documentazione bancaria a supporto dei dati di Bilancio

banca popolare di spoletto spa

Spett.le CONSORZIO DELLA
BONIFICAZIONE UMBRA
S P O L E T O

VERIFICA DI CHIUSURA ESERCIZIO 2014

ENTRATE	
Reversali emesse	10.087.946,50
Reversali emesse e non incassate	0
Sommano	10.087.946,50
Incassi effettuati senza reversali	0
TOTALE ENTRATE	10.087.946,50

USCITE	
Mandati emessi	-12.131.602,44
Mandati emessi e non pagati	0
Sommano	-12.131.602,44
Pagamenti effettuati senza mandati	0
TOTALE USCITE	-12.131.602,44

RIEPILOGO	
Fondo di cassa esercizio 2013	2.689.577,72
Entrate alla chiusura dell'esercizio 2014	10.087.946,50
Sommano	12.777.524,22
Uscite alla chiusura dell'esercizio 2014	-12.131.602,44
Fondo di cassa alla chiusura esercizio 2014	645.921,78

Banca Popolare di Spoleto Spa
Il Tesoriere

F.to

Spoletto, 20 aprile 2015

RIEPILOGO ANNO 2014

ENTRATE	RESIDUI	COMPETENZA	USCITE	RESIDUI	COMPETENZA
TITOLO I ^A	€ 2.324.586,64	€ 361.116,33	TITOLO I ^A	€ 238.777,94	€ 2.781.299,16
TITOLO II ^A	€ 19.348,86	€ -	TITOLO II ^A	€ 1.091.807,36	€ 3.477.379,45
TITOLO III ^A	€ 1.936.591,68	€ 2.691.971,92	TITOLO III ^A	€ -	€ 17.804,42
TITOLO IV ^A	€ -	€ -	TITOLO IV ^A	€ 3.752.735,36	€ 771.798,75
TITOLO V ^A	€ 10.129,99	€ -			
TITOLO VI ^A	€ 10.129,99	€ 2.744.201,08			
TOTALE	€ 4.300.787,16	€ 5.797.289,33	TOTALE	€ 5.083.320,66	€ 7.048.281,78

RISULTANZE CONTABILI ANNO 2014

	RESIDUI	COMPETENZA	TOTALE
ENTRATE (*)	€ 6.990.364,88	€ 5.797.289,33	€ 12.787.654,21
USCITE	€ 5.083.320,66	€ 7.048.281,78	€ 12.131.602,44
FONDO DI CASSA ESERCIZIO 2014			€ 656.051,77

(*) Fondo di cassa al 31.12.2013 € 2.689.577,72

ENTRATE ANNO 2014

Capitolo	Descrizione	Importo reversali a residui	Importo reversali a competenza
TITOLO I^ ENTRATE CORRENTI			
Categoria 1^ - Entrate contributive			
10/1	Provento del ruolo dei contributi vecchio comprensorio	€ 529.284,22	€
10/2	Ruoli contributi nuovo comprensorio	€ 624.190,10	€
10/3	Accantonamento quota parte della contribuzione per compensi per il servizio di riscossione contributi	€	€
10/4	Contributi a carico delle A.T.O.	€ 305.457,20	€
20.01	Rate di ammortamento di finanziamento definitivo contratto per la "realizzazione dell'impianto fotovoltaico"	€	€ 1.077,47
25	Provento del ruolo per il recupero a carico dei consorziati per le spese di irrigazione	€ 187.336,64	€ 87,00
25.01	Provento del ruolo per il recupero a carico dei Consorziati IMPIANTO DI TREVÌ	€ 131.606,51	€ 634,00
25	Provento del ruolo per il recupero di spese di irrigazione impianto Fiume Topino	€ 81.210,53	€
25.01	Provento del ruolo per il recupero delle spese di irrigazione dell'ex Consorzio Formella	€ 9.335,41	€
25.02	Provento del ruolo per il recupero delle spese di irrigazione per la gestione impianto Fiume Topino a pioggia	€ 96.119,78	€ 130,50
	Totale categoria 1^	€ 1.954.540,40	€ 1.928,97
Categoria 2^ - Entrate derivanti dal recupero di spese generali per la realizzazione di opere in concessione e per manutenzioni			
40	Recupero di spese generali per la realizzazione di opere in concessione della Regione	€ 47.484,35	€ 216.981,85
50	Recupero di spese generali per la manutenzione di opere di bonifica a carico Regione e Stato	€ 15.494,75	€
60	Recupero di spese generali per la realizzazione di opere in concessione dai Comuni	€ 247.980,67	€ 49.565,08
	Totale categoria 2^	€ 310.959,78	€ 266.546,93
Categoria 3^ - Entrate di natura patrimoniale			
70	Affitto di beni immobili	€ 21.820,58	€ 47.106,71
80	Interessi attivi sulle giacenze di cassa	€	€ 4.583,81
	Totale categoria 3^	€ 21.820,58	€ 51.690,52
Categoria 4^ - Introiti diversi ed eventuali e partite compensative			
120	Recuperi diversi non altrimenti classificabili	€ 20.507,49	€ 25.358,31
135	Proventi derivanti dalla prestazione di servizi - Capitolo rilevante al fin I.V.A. -	€ 6.758,39	€ 15.591,60
	Totale categoria 4^	€ 27.265,88	€ 40.949,91
	TOTALE TITOLO I^	€ 2.324.586,64	€ 361.116,33
TITOLO II^ - ENTRATE PER TRASFERIMENTI CORRENTI			
Categoria 5^ - Trasferimento della Regione per interventi di manutenzione delle opere di bonifica a carico della Regione, dello Stato e del Consorzio			
285	Manutenzione straordinaria sui corsi d'acqua classificati di III^ Categoria. Talatena - progetto 564/2001	€ 19.348,86	€
	Totale categoria 5^	€ 19.348,86	€
	TOTALE TITOLO II^	€ 19.348,86	€

Capitolo	Descrizione	Importo reversali a residui	Importo reversali a competenza
	TITOLO III^A - ENTRATE DERIVANTI DA TRASFERIMENTI PER INVESTIMENTI		
	Categoria 6^A - Trasferimenti dallo Stato per esecuzione di opere in concessione		
399	Assegnazione contributo per lo svolgimento del programma di ricerca "RISP-IDRIC"	€ 232.266,63	€ -
	Totale categoria 6^A	€ 232.266,63	€ -
	Categoria 7^A - Trasferimento dalla Regione per l'esecuzione di opere in concessione		
445	Sistemazione idraulica Fosso Renaro in Comune di Foligno -	€ 451.092,07	€ -
498.10	Sistemazione idraulica Fiume Topino e Torrente Chiona definitivo 1 ^a stralcio	€ -	€ 786.402,90
499.11	Sistemazione idraulica per la riduzione del rischio nel bacino Torrente Chiona - 2 ^a stralcio -	€ 81.937,46	€ 194.207,40
499.14	Sistemazione idraulica Fosso Renaro - Capitan Loreto -	€ 466.340,62	€ 638.715,50
499.27	Realizzazione della pista ciclabile da Spoleto ad Assisi 2 ^a stralcio	€ 3.142,53	€ -
499.57	Interventi di manutenzione straordinaria e miglioramento funzionale impianti irrigazione del Consorzio	€ 191.181,95	€ -
499.60	Impianto in destra Chiascio: adeguamento ed aggiornamento reti irrigue pubbliche - Asse 1 Misura 1.2.5.	€ 35.016,87	€ 29.288,59
499.61	Impianto in destra Topino: adeguamento reti irrigue pubbliche: distretti 20A e 20B in Loc. Cave	€ 24.135,48	€ 200.628,21
	Totale categoria 7^A	€ 1.264.848,96	€ 1.849.242,60
	Categoria 8^A - Trasferimenti dai Comuni per l'esecuzione di opere in concessione		
653	Sistemazione idraulica dei bacini Fosso Alveolo, Fosso Forna Vecchia, Forna Cupa ecc.	€ 413.801,75	€ 428.714,75
668.02	Programma di bonifica e riqualificazione ambientale per il miglioramento del reticolo del Fiume Clitunno	€ 25.674,34	€ 414.014,37
	Totale categoria 8^A	€ 439.476,09	€ 842.729,32
	Categoria 9^A - Trasferimento dai Comuni per interventi di manutenzione	€ -	€ -
	Totale categoria 9^A	€ -	€ -
	Categoria 15^A - Finanziamento regionali ottenuti in base alla L.R.12.08.1998, n.32		
1009.02	Finanziamento del 2 ^o lotto ristrutturazione Palazzo Sansi -	€ -	€ -
	Totale categoria 15^A	€ -	€ -
	TOTALE TITOLO III^A	€ 1.936.591,68	€ 2.691.971,92
	TITOLO IV^A - ENTRATE PER ALIENAZIONE DI BENI PATRIMONIALI E RISCOSSIONE DI CREDITI		
	Categoria 10^A - Alienazione di beni immobili	€ -	€ -
	Totale categoria 10^A	€ -	€ -
	Categoria 11^A - Alienazione di beni mobili e valori mobiliari	€ -	€ -
	Totale categoria 11^A	€ -	€ -
	Categoria 12^A - Riscossione di crediti	€ -	€ -
	Totale categoria 12^A	€ -	€ -
	TOTALE TITOLO IV^A	€ -	€ -

Capitolo	Descrizione	Importo reversali a residui	Importo reversali a competenza
	TITOLO V^A - ENTRATE DERIVANTI DALL'ASSUNZIONE DI MUTUI, PRESTITI ED ANTICIPAZIONI		
	Categoria 13 ^A - Anticipazioni di cassa	€ -	€ -
	Totale categoria 13 ^A	€ -	€ -
	Categoria 14 ^A - Accensione di mutui e prestiti	€ -	€ -
	Totale categoria 14 ^A	€ -	€ -
	TOTALE TITOLO V^A	€ -	€ -
	TITOLO VI^A - PARTITE DI GIRO		
910	Accantonamento contributi assistenziali e previdenziali - Fondo per l'indennità di anzianità	€ -	€ 185.512,01
920	Depositi cauzionali	€ -	€ 1.400,00
930	Entrate varie d'ordine	€ 10.129,99	€ 143.189,07
950	Anticipazione sui contributi	€ -	€ 2.414.130,00
	TOTALE TITOLO VI^A	€ 10.129,99	€ 2.744.201,08
	TOTALE GENERALE DELL'ENTRATA	€ 4.290.657,17	€ 5.797.289,33
	TOTALE	€ 10.087.946,50	

USCITE ANNO 2014

Capitolo	Descrizione	Importo mandati a residui	Importo mandati a competenza
TITOLO 1^ - SPESE CORRENTI			
Categoria 1^ - Spese per gli organi del Consorzio			
10	Indennità e rimborso spese ai membri del Consiglio e della Deputazione	€ -	€ 38.986,97
20	Indennità e rimborso spese al Collegio dei Revisori dei Conti	€ -	€ 16.401,55
30	Spese per lo svolgimento delle elezioni per il rinnovo del Consiglio di Amministrazione	€ -	€ 21.191,84
	Totale categoria 1^	€ -	€ 75.980,36
Categoria 2^ - Spese per il personale in servizio			
40/1	Stipendi ed assegni fissi al personale di ruolo	€ -	€ 1.211.147,50
40/4	Accantonamento Fondo Inerimto concessione gli incentivi per la progettazione	€ -	€ 72.833,91
	Totale categoria 2^	€ -	€ 1.283.981,41
Categoria 3^ - Spese per il personale in quiescenza			
	Totale categoria 3^	€ -	€ -
Categoria 4^ - Spese per acquisto di beni e servizi			
60	Spese per stampati, registri, cancelleria ecc.	€ 2.163,83	€ 8.238,13
70	Spese postali, telegrafiche, telefoniche e varie	€ 1.018,14	€ 25.053,87
80	Spese per energia elettrica, illuminazione e varie	€ -	€ 47.379,18
100	Spese legali e notari	€ 3.775,20	€ 63.493,20
110	Spese di rappresentanza	€ -	€ 6.030,91
111	Spese per divulgazione ed informazione	€ 889,99	€ 10.374,90
115	Spese per viaggi, di studio, partecipazione a corsi di aggiornamento e formazione al personale	€ -	€ 7.986,28
120	Spese per adesione ad Enti ed Associazioni	€ -	€ 15.512,06
140	Spese per la tenuta del Catasto	€ 24.386,29	€ 10.520,17
141	Spese per la creazione, l'attivazione e la gestione di un nuovo sistema informatico per la comunicazione esterna	€ -	€ 4.349,30
160	Spese per progettazioni, collaudi, espropri e varie	€ 1.357,00	€ 8.309,58
161	Spese per il Servizio Prevenzione e Protezione Aziendale	€ 2.623,00	€ 4.213,33
165	Manutenzione, riparazioni ed adattamenti locali e relativi impianti	€ 8.356,04	€ 210.908,54
170	Spese per il funzionamento e la manutenzione degli impianti (diga)	€ 28.194,55	€ 371.636,87
170.03	Esecuzione lavori di manutenzione eseguiti con mezzi e personale del Consorzio	€ 3.743,73	€ 85.624,47
170.06	Spese consorziali di manutenzione ed esercizio corsi d'acqua a carico ATI LUMBRIA 3	€ 24.276,60	€ 166.553,54
170.06	Spese per il funzionamento e la manutenzione degli impianti irrigui - DISTRETTO DI SPOLETO	€ -	€ 20.058,33
180	Spese per il funzionamento e la manutenzione degli impianti irrigui - DISTRETTO DI TREVISO	€ 8.435,87	€ 114.845,79
180.02	Spese per il funzionamento e la manutenzione dell'impianto irrigui in destra del Fiume Topino in Comune di Foligno - IMPIANTO A PIOGGIA -	€ 9.070,00	€ 70.374,75
181	Spese per il funzionamento e la manutenzione dell'impianto irrigui in destra del Fiume Topino in Comune di Foligno - IMPIANTO A PIOGGIA -	€ 42.768,14	€ 76.553,85
181.02	Spese per il funzionamento e la manutenzione dell'impianto irrigui in destra del Fiume Topino in Comune di Foligno - IMPIANTO A SCORRIMENTO	€ -	€ 56.185,40
182	Spese di irrigazione per il funzionamento e la manutenzione dell'impianto irrigui ex Consorzio Formella	€ 26,62	€ 8.967,69
367.21	Lavori di ripristino vasca di accumulo e compenso in Loc. Brula	€ 2.052,91	€ -
367.60	Verbale di somma urgenza redatto il 12.11.2013 per il ripristino della rotta originale sul Fiume Topino	€ 54.976,60	€ -
367.61	Danni alluvionali provocati dall'avvento atmosferico del 19 e 20 novembre 2013 - Ripristino rotta Casa Bozzi	€ 20.651,43	€ 924,00
367.63	Interventi per il mantenimento ed il ripristino officinalità irrigua corsi d'acqua di 3^ Categoria	€ -	€ 16.709,40

Capitolo	Descrizione	Importo mandati a residui	Importo mandati a competenza
367,54	Danni alluvionali provocati dagli eventi atmosferici del 17 e 18 novembre 2014	€ -	€ 2.168,93
	Totale categoria 4^A	€ 238.777,94	€ 1.413.062,77
	Categoria 5^A - Oneri finanziari		
410	Interessi passivi su mutui in ammortamento	€ -	€ 5.464,66
	Totale categoria 5^A	€ -	€ 5.464,66
	Categoria 6^A - Oneri tributari		
	Totale categoria 6^A	€ -	€ -
	Categoria 7^A - Spese trasferimenti correnti		
	Totale categoria 7^A	€ -	€ -
	Categoria 8^A - Spese e correttive e compensative dell'entrata		
430	Sgravi e rimborsi di quote contributive	€ -	€ 397,74
	Totale categoria 8^A	€ -	€ 397,74
	Categoria 9^A - Spese non classificabili in altre categorie		
445	Realizz. spese derivanti dal funzionamento dell'impianto fotovoltaico - CAPITOLO INERENTE ATT.COMM. -	€ -	€ 2.412,22
	Totale categoria 9^A	€ -	€ 2.412,22
	TOTALE TITOLO 1^A	€ 238.777,94	€ 2.781.299,16
	TITOLO 11^A - SPESE IN CONTO CAPITALE		
	Categoria 10^A - Beni mobili, macchine ed attrezzature tecnico scientifiche		
450	Beni mobili	€ 1.620,77	€ 16.131,30
461	Acquisto di automezzi e mezzi meccanici	€ 5.800,00	€ -
	Totale categoria 10^A	€ 7.420,77	€ 16.131,30
	Categoria 11^A - Realizzazione opere, manutenzione idraulica, riparazioni straordinarie degli impianti e beni immobili a carico del Consorzio		
461	Proiezioni, studi ed attività connesse al Piano Generale delle opere	€ 11.435,59	€ 6.425,53
464	Lavori di manutenzione straordinaria al palazzo Leti - Senist di proprietà del Consorzio	€ 8.086,28	€ 57.032,67
	Totale categoria 11^A	€ 17.471,85	€ 63.458,20
	Categoria 19^A - Finanziamenti regionali ottenuti in base alla Legge regionale 12.08.1998 n.32		
	Totale categoria 19^A	€ -	€ -
	Categoria 12^A - Realizzazione opere ed impianti a carico dello Stato		
	Totale categoria 12^A	€ -	€ -
	Categoria 13^A - Realizzazione opere ed impianti a carico della Regione		

Capitolo	Descrizione	Importo mandati a residui	Importo mandati a competenza
726	Interventi di miglioramento funzionale dell'impianto irriguo Piana di Trevi e Montefalco	€ -	€ 18.136,14
745	Sistemazione idraulica del Fosso Renaro in Comune di Foligno	€ 13.226,42	€ 1.029,97
799.10	Sistemazione idraulica Fiume Topino e Torrente Chiona	€ 7.561,16	€ 782.593,40
799.11	Sistemazione idraulica per la riduzione del rischio idraulico nel bacino del Torrente Chiona	€ 7.673,72	€ 193.419,43
799.14	Sistemazione idraulica Fosso Renaro - Capitani Loreto -	€ 428.108,55	€ 662.010,14
799.27	Realizzazione della pista ciclabile de Spoleto ad Assisi - 2° sfalcio esecutivo -	€ 15.370,48	€ 42.975,46
799.33	Bando integrato Turismo Ambiente Cultura - terminali snodo pista ciclabile "Le Mattionelle"	€ 826,59	€ -
799.43	Messa in sicurezza del Fiume Topino l.r. 200 - progettazione casse di laminazione -	€ 17.255,55	€ 30,00
799.57	Interventi di manutenzione straordinaria e miglioramento funzionale impianti irrigui gestiti dal Consorzio	€ 103.617,51	€ -
799.60	Impianto in destra Chiascio: adeguamento ed aggiornamento delle reti irrigue pubbliche	€ 1.012,36	€ 29.272,75
799.63	Impianto in destra Topino: adeguamento ed aggiornamento distretti irrigui 20A e 20B in Loc. Cave	€ 18.019,95	€ 370.894,37
799.63	Contratto di Fiume Clitunno - Marroggia - Topino finalizzato alla riqualificazione ambientale	€ 6.800,00	€ -
799.64	Interventi sul reticolo idraulico, interventi su fane ed infrastrutture	€ -	€ 5.490,00
		€ 619.272,30	€ 2.105.851,66
	Categoria 14^A - Realizzazione opere ed impianti in concessione dai Comuni		
853	Sistemazione idraulica Fianinfa S. Eradio	€ 422.396,14	€ 874.528,64
859.12	Programma di bonifica e riqualificazione ambientale per il miglioramento del reticolo del Fiume Clitunno	€ 25.246,30	€ 412.134,72
859.16	Greenway: la strada verde verso il turismo sostenibile in Umbria	€ -	€ 5.274,93
	Totale categoria 14^A	€ 447.642,44	€ 1.291.938,29
	Categoria 15^A - Realizzazione di opere ed impianti in concessione di altri Enti		
	Totale categoria 15^A	€ -	€ -
	Categoria 16^A - Acquisto di valori mobiliari		
	Totale categoria 16^A	€ -	€ -
	Categoria 17^A - Concessione di crediti ed anticipazioni		
	Totale categoria 17^A	€ -	€ -
	TOTALE TITOLO II^A	€ 1.091.807,36	€ 3.477.379,45
	TITOLO III^A - ESTINZIONE DI MUTUI, PRESTITI ED ANTICIPAZIONI		
	Categoria 18^A - Rimborso di mutui, prestiti ed anticipazioni		
890	Quota di capitale per l'ammortamento del mutuo stipulato con la B.P.S. per la realizzazione dell'impianto fotovoltaico	€ -	€ 17.804,42
	Totale categoria 18^A	€ -	€ 17.804,42
	TOTALE TITOLO III^A	€ -	€ 17.804,42
	TITOLO IV^A - PARTITE DI GIRO		
910	Accantonamento contributi assistenziali e previdenziali - Fondo per l'indennità di anzianità	€ 68.947,29	€ 74.876,98
920	Depositi cauzionali	€ -	€ -
930	Entrate varie d'ordine	€ 676,81	€ 138.014,22
950	Anticipazione sui contributi	€ 3.683.111,25	€ 558.907,55

Capitolo	Descrizione	Importo mandati a residui	Importo mandati a competenza
	TOTALE TITOLO IV^	€ 3.752.735,36	€ 771.798,75
	TOTALE GENERALE DELLA SPESA	€ 5.083.320,66	€ 7.048.281,78
TOTALE		€ 12.131.602,44	

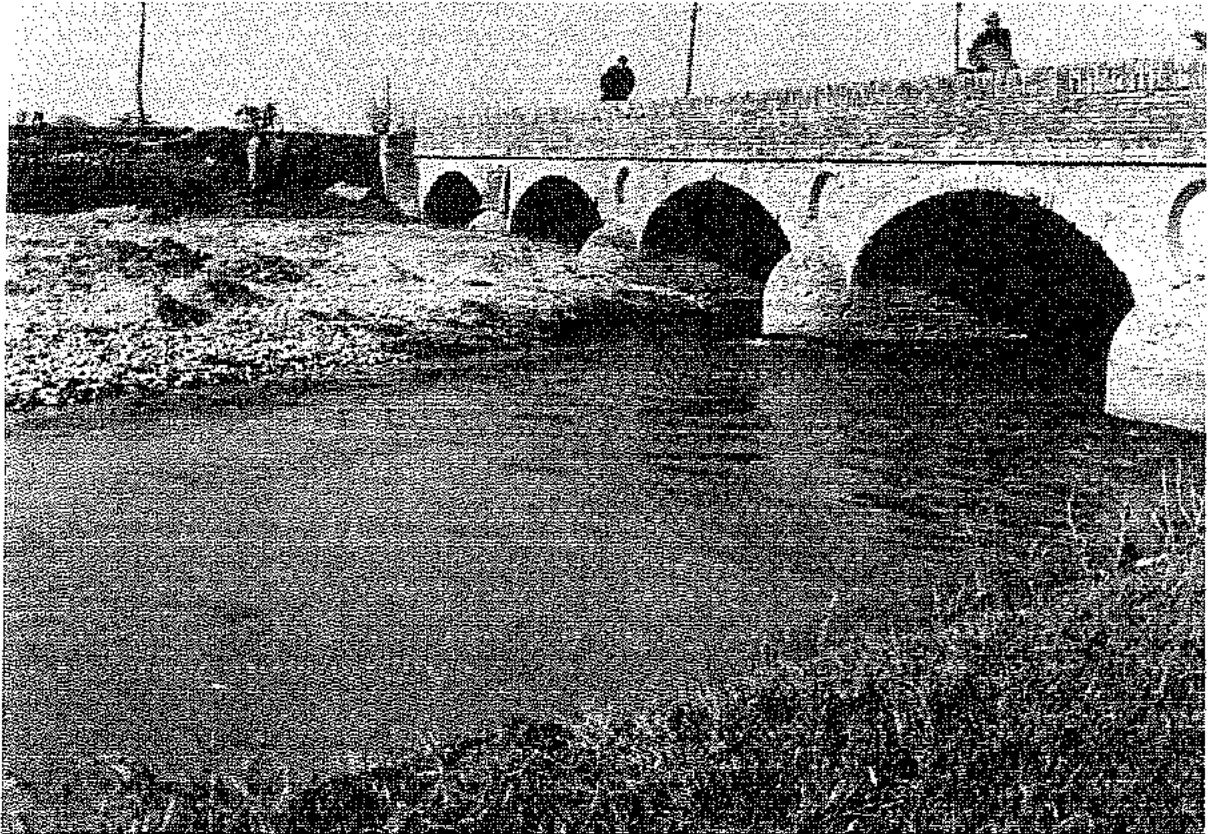

CONTO CONSUNTIVO PER L'ESERCIZIO 2014

ALLEGATO N.3

- ***Gestione dei residui attivi e passivi del 2013 e precedenti***
- ***Gestione della competenza***
 - ***Quadro riassuntivo***
 - ***Entrate di competenza dell'esercizio 2014***
 - ***Spese di competenza dell'esercizio 2014***

RENDICONTO FINANZIARIO
PARTE I[^] - GESTIONE DEI RESIDUI

RENDICONTO FINANZIARIO
RESIDUI ATTIVI DEL 2013 E DEGLI ESERCIZI PRECEDENTI

RESIDUI ATTIVI ANNO 2013 ED ESERCIZI PRECEDENTI

Anno	Cap.	DESCRIZIONE	Somma rimaste da riscuotere ai 31.12.2013 €	Variazioni verificate nell'esercizio 2014 per maggiori accertamenti €	Variazioni verificate nell'esercizio 2014 per minori accertamenti €	Somme risultanti €	Somma riscosse nell'esercizio 2014 €	Somma rimanente da riscuotere al 31.12.2014 €
1998	10.01	Provento del ruolo dei consorziati a carico dei consorziati - vecchio comprensorio	1.310.909,49	-	-	1.310.909,49	529.284,22	781.625,27
1997	10.02	Provento del ruolo a carico dei consorziati - nuovo comprensorio	1.469.614,69	-	-	1.469.614,69	624.190,10	845.424,59
1998	10.03	Accantonamento quota parte contribuzione per compensi al Servizio di riscossione	368.225,37	-	-	368.225,37	-	368.225,37
2004	10.04	Contributo a carico delle A.T.O. -	919.977,25	-	-	919.977,25	305.457,20	614.520,05
2002	11.02	Contributo straordinario esercizio 2002 - D.D. n.6324 del 10.07.2002 -	24.948,91	-	-	24.948,91	-	24.948,91
2000	25	Provento del ruolo per il recupero a carico dei consorziati delle spese di irrigazione	458.533,09	-	-	458.533,09	187.336,64	271.196,45
2005	25.01	Provento del ruolo per il recupero a carico dei consorziati delle spese di irrigazione - impianto di Trevi -	398.829,50	-	-	398.829,50	131.606,51	267.222,99
1996	26	Provento del ruolo per il recupero delle spese di irrigazione per la gestione dell'impianto di irrigazione in destra del Fiume Topino	329.557,68	-	-	329.557,68	81.210,53	248.347,15
2009	26.01	Provento del ruolo per il recupero delle spese di irrigazione dell'ex Consorzio	31.867,68	-	-	31.867,68	9.335,41	22.532,27
2005	26.02	Provento del ruolo per il recupero delle spese di irrigazione per la gestione dell'impianto del Fiume Topino - Impianto a pioggia -	298.561,57	-	-	298.561,57	96.119,79	202.441,78
2013	26.03	Provento del ruolo per il recupero delle spese ENEL di cui alla fatture pervenute nel 2013	92.133,50	-	-	92.133,50	-	92.133,50
1993	30.01	Irrigazione della Valle di Spoleto - completamento 2° lotto	10.106,63	-	-	10.106,63	-	10.106,63
1993	30.17	Irrigazione della Valle di Spoleto - potenziamento dell'adduttore -	18.548,86	-	-	18.548,86	-	18.548,86
1993	30.18	Irrigazione Valle di Spoleto - 4° lotto - 1° stralcio	2.444,78	-	-	2.444,78	-	2.444,78

RESIDUI ATTIVI ANNO 2013 ED ESERCIZI PRECEDENTI

Anno	Cap.	DESCRIZIONE	Somma rimesse da riscuotere al 31.12.2013 €	Variazioni verificatosi nell'esercizio 2014 per maggiori accertamenti €	Variazioni verificatosi nell'esercizio 2014 per minori accertamenti €	Somma risultanti €	Somme riscosse nell'esercizio 2014 €	Somme rimesse da riscuotere al 31.12.2014 €
2011	40.48	Esecuzione lavori urgenti nel Torrente Ranaro nel Comune di Foligno	12.530,56	-	7.808,44	4.722,12	4.722,12	-
2013	40.57	Danni 1999 - Protezione civile - penzina di recupero economic - progetto n.546/2003	2.144,68	-	-	2.144,68	-	2.144,68
2012	40.68	Sistemazione idraulica Fosso Renaro - Capitan Loreto - Progetto n.634/2006	22.259,70	-	-	22.259,70	22.259,70	-
2012	40.84	Realizzazione della pista ciclabile da Spoleto ad Assisi lungo i Torrenti Marroggia, Teverone, Timia ed il Fiume Topino - 2° stralcio esecutivo - progetto esecutivo n.614/2006	8.777,83	-	-	8.777,83	-	8.777,83
2013	40.95	Interventi di manutenzione straordinaria e miglioramento funzionale degli impianti di irrigazione pubblici gestiti dal Consorzio - Progetto n.689 del 02.03.2010 -	17.452,98	-	-	17.452,98	17.452,98	-
2013	40.98	Impianto destra Chiascio: adeguamento ed aggiornamento tecnologico delle reti irrigue pubbliche: Programma di Sviluppo Rurale per l'Umbria 2007/2013 - Asse 1 - misura 1.2.5 - azione c) Progetto n.694/2010	3.049,55	-	-	3.049,55	3.049,55	-
2013	50.38	Manutenzione straordinaria sui corsi d'acqua classificati di 3° Categoria: Talarona	15.494,76	-	-	15.494,76	15.494,76	-
2013	50.42	Ripristino della rotta arginale in destra idraulica del Torrente Chiona a Valle del Passo della paglia - verbale di somma urgenza - Progetto n.719 del 27.05.2013	494,42	-	-	494,42	-	494,42
2013	50.43	Ripristino della rotta arginale in destra idraulica del Fosso Formella in Loc. Cantalupo a ml.50 a monte della confluenza con il Fossato, pensile sul piano di campagna, della rotta arginale in destra idraulica del Fosso la Formella in Loc.Pesci	1.003,66	-	-	1.003,66	-	1.003,66
2013	50.44	Verbale di somma urgenza in data 24.02.2013 - danni alluvionali provocati dall'evento atmosferico del 23.02.2013 - ripristino della rotta arginale sul Torrente Alveo di San Lorenzo in Loc. S.Anna a valle dell'omonimo campo di espansione in ...	1.082,58	-	-	1.082,58	-	1.082,58
1999	60.05	Sistemazione strada Morro - Collicelli 2° lotto - 2° stralcio	83,88	-	-	83,88	-	83,88

RESIDUI ATTIVI ANNO 2013 ED ESERCIZI PRECEDENTI

Anno	Cup.	DESCRIZIONE	Somma rimborsata da riscuotere al 31.12.2013	Variazioni verificate nell'esercizio 2014 per maggiori accertamenti	Variazioni verificate nell'esercizio 2014 per minori accertamenti	Somme risultanti	Somme riscosse nell'esercizio 2014	Somme rimborsate da riscuotere al 31.12.2014
			€	€	€	€	€	€
2013	60.23	Sistemazione idraulica del Fosso Alveolo, Fosso Forma Vecchia, Fosso Forma Cupa nel Comune di Foligno - smaltimento a valle di S. Ercilio con canali e collettori delle acque dei bacini tributari a monte della S.S. n.3 Flaminia - 1° stralcio - Progetto n.526/2/2006	247.980,67	-	-	247.980,67	247.980,67	-
2010	70	Affitto beni immobili	21.949,58	-	-	21.949,58	21.820,58	129,00
2001	120	Recuperi ed importi diversi ed eventuali non allentamenti classificabili	102.110,80	-	503,34	101.607,46	20.507,49	81.099,97
2006	135	Proventi derivanti dalla prestazione di servizi - CAPITOLO RILEVANTE AI FINI I.V.A.	37.417,15	-	3.444,00	33.973,15	6.758,39	27.214,76
2000	280	Manutenzione ordinaria opere di bonifica programma 2000	6.721,46	-	-	6.721,46	-	6.721,46
2000	284	Manutenzione straordinaria sui corsi d'acqua di 3ª Categoria: Alveo di S. Lorenzo	63.997,24	-	-	63.997,24	-	63.997,24
2008	285	Manutenzione straordinaria sui corsi d'acqua di 3ª Categoria: Talarena	19.348,86	-	-	19.348,86	19.348,86	-
2011	286	Sistemazione idraulica Fiume Topino e Torrente Chiona - preliminare 2° stralcio - progetto n.617/2001	2.000,00	-	-	2.000,00	-	2.000,00
2003	288	Manutenzione straordinaria sui corsi d'acqua classificati di 3ª Categoria: Torrente Chiona	17.274,16	-	17.274,16	-	-	-
2013	289.57	Verbale di somma urgenza del 24.02.2013: ripristino della rotta arginale sul Torrente Alveo di Sant'Anna in Loc. Sant'Anna a valle dell'omonimo campo di espansione	5.795,83	-	-	5.795,83	-	5.795,83
2013	289.58	Ripristino della rotta arginale in destra idraulica del Torrente Chiona a valle del Passo della Paglia - verbale di somma urgenza -	1.414,60	-	-	1.414,60	-	1.414,60
2013	289.59	Ripristino della rotta arginale in destra idraulica del Fosso Formella in Loc. cantalupo a ml.50 a monte della confluenza con il Fossato, pensile sul piano di campagna, della rotta arginale in destra idraulica del Fosso la Formella in Loc.Pesci	9.444,80	-	-	9.444,80	-	9.444,80

RESIDUI ATTIVI ANNO 2013 ED ESERCIZI PRECEDENTI

Anno	Cap.	DESCRIZIONE	Somma rimaste da riscuotere al 31.12.2013 €	Variazioni verificatesi nell'esercizio 2014 per maggiori accertamenti €	Variazioni verificatesi nell'esercizio 2014 per minori accertamenti €	Somme risultanti €	Somme riscosse nell'esercizio 2014 €	Somme rimaste da riscuotere al 31.12.2014 €
2013	289.60	Interventi di manutenzione del reticolo idraulico di 3ª categoria (consistente nel taglio della vegetazione arborea ed arbustiva, ripristino sezioni idrauliche, golene, interventi di contenimento dei danni causati da spaci animali escavatrici)	55.292,57	-	315,97	54.976,60	-	54.976,60
2013	289.61	Danni provocati dall'evento atmosferico del 19 e 20 novembre 2013 - ripristino della rotta arginale sull'Alveo di San Lorenzo in Loc. Casa Bozzi nel Comune di Trevi (Verbale di somma urgenza in data 20.11.2013)	32.112,34	-	8.206,57	23.905,77	-	23.905,77
1993	300	Irrigazione della Valle di Spoleto completamente 1ª Lotto - D.M.83343/1978	23.616,35	-	-	23.616,35	-	23.616,35
1993	392	Irrigazione della Piana di Spoleto (Vª Lotto - D.M.8122 del 1991	15.981,57	-	-	15.981,57	-	15.981,57
1994	397	Irrigazione della Valle di Spoleto potenziamento dell'adduttore - D.M.8633 del	136.399,54	-	-	136.399,54	-	136.399,54
2007	399	Assegnazione contributo per lo svolgimento del programma di ricerca "RISP-IDRIC" - nuove metodiche per il risparmio idrico	232.266,63	-	-	232.266,63	232.266,63	-
1993	401	Acquedotto di Morro - D.G.R.3485 del 21.10.1978	10.145,01	-	-	10.145,01	-	10.145,01
2012	426	Interventi di miglioramento funzionale dell'impianto irriguo Piana di Trevi e Montefalco - D.D. 6028 del 22.08.2011	22.511,44	-	-	22.511,44	-	22.511,44
1993	430	Costruzione ponte sul Fosso Formella per la Strada della Predara in Comune di Montefalco - D.G.R.n.2550 del 6.5.1985	95,60	-	-	95,60	-	95,60
2000	444	Progetto per la realizzazione delle mappe di allagabilità del Comprensorio Valle Umbra - Fiume Topino	7.746,85	-	-	7.746,85	-	7.746,85
2007	445	Esecuzione lavori urgenti sul Torrente Renato in Comune di Foligno	477.288,60	-	16.196,53	461.092,07	461.092,07	-

RESIDUI ATTIVI ANNO 2013 ED ESERCIZI PRECEDENTI

Anno	Cap.	DESCRIZIONE	Somma rimaste da riscuotere al 31.12.2013 €	Variazioni verificatesi nell'esercizio 2014 per maggiori accertamenti €	Variazioni verificatesi nell'esercizio 2014 per minori accertamenti €	Somme risultanti €	Somme riscosse nell'esercizio 2014 €	Somme rimaste da riscuotere al 31.12.2014 €
2004	464	Interventi di ripristino della funzionalità idraulica delle opere di bonifica danneggiate dalle piogge del novembre 1997 - DGR 2984/1989	1.527,85	-	-	1.527,85	-	1.527,85
2004	499.03	Riparazione danni alle opere idrauliche causati dalle piogge del 14-15 e 16 dicembre 1999 lungo i corsi d'acqua Menotre e Sambri nei Comuni di Foligno e Bettona	14.360,74	-	-	14.360,74	-	14.360,74
2011	499.10	Sistemazione idraulica Fiume Topino e Torrente Chiona definitivo 1° stralcio - progetto n.616/2005	51.747,75	-	-	51.747,75	-	51.747,75
2003	499.11	Sistemazione idraulica bacino Torrente Chiona preliminare 2° lotto funzionale	185.616,90	-	103.679,44	81.937,46	81.937,46	-
2007	499.14	Sistemazione idraulica Fosso Renaro - Capitan Loreto - progetto preliminare	555.654,69	-	-	555.654,69	488.340,62	87.314,07
2008	499.21	Piano di Sviluppo rurale 2000/2006 - sistemazione idraulica lungo il Torrente	69.270,82	-	-	69.270,82	-	69.270,82
2007	499.27	Realizzazione della pista ciclabile da Spoleto ad Assisi lungo i Torrenti Marroggia, Teverone, Tiria ed il Fiume Topino - 2° stralcio -	210.643,42	-	16.861,57	193.781,85	3.142,53	190.639,32
2007	499.33	Bando integrato Turismo Ambiente e Cultura - terminal snodo pista ciclabile "Le	332.688,76	-	-	332.688,76	-	332.688,76
2013	499.36	Sistemazione idraulica Fosso Alveolo 3° lotto - progetto n.660/2008	654,48	-	654,48	-	-	-
2007	499.43	Messa in sicurezza del Fiume Topino per l.r. 200 - progettazione intervento cassa di laminazione	88.768,90	-	305,00	88.463,90	-	88.463,90
2012	499.53	Danni alluvionali: 15,16,26 e 27 novembre 2005 - piano erosione spondale Torrente Chionarella	2.815,23	-	-	2.815,23	-	2.815,23
2012	499.57	Interventi di manutenzione straordinaria e miglioramento funzionale degli impianti di irrigazione pubblici gestiti dal Consorzio - progetto n.689 del 02.03.2010	191.181,95	-	-	191.181,95	191.181,95	-

RESIDUI ATTIVI ANNO 2013 ED ESERCIZI PRECEDENTI

Anno	Cap.	DESCRIZIONE	Somma rimaste da riscuotere al 31.12.2013	Variazioni verificatesi nell'esercizio 2014 per maggiori accertamenti	Variazioni verificatesi nell'esercizio 2014 per minori accertamenti	Somma risultanti	Somme riscosse nell'esercizio 2014	Somma rimasta da riscuotere al 31.12.2014
			€	€	€	€	€	€
2012	499.60	Impianto in destra Chiascio: adeguamento ed aggiornamento tecnologico delle reti irrigue pubbliche - Programma di sviluppo rurale per l'Umbria 2007/2013 - Asse 1.2.5. azione c) - Progetto n.694/2010	35.018,87	-	-	35.018,87	35.018,87	-
2012	499.61	Impianto in destra Topino: adeguamento ed aggiornamento tecnologico delle reti irrigue pubbliche: distretti irrigui 20A e 20B in Loc. Cave - Programma di sviluppo rurale per l'Umbria 2007/2013 - Asse 1.2.5. - azione c)	29.604,06	-	-	29.604,06	24.135,46	5.468,60
2013	499.63	Controllo di Fiume del Clitunno - Maroggia - Topino finalizzato alla riqualificazione ambientale e paesaggistica ed alla valorizzazione del bacino idrografico	6.800,00	-	-	6.800,00	-	6.800,00
1995	640	Sistemazione strada Morro Collicelli 2° Lotto 2° stralcio - D.C.n.105 del 19.03.1990	643,07	-	-	643,07	-	643,07
2008	653	Sistemazione idraulica Flaminia S.Eraclio	631.206,40	-	21,95	631.184,45	413.801,75	217.382,70
2001	665	Mappe di allagabilità Valle Umbra 3° Lotto - lavoro in concessione dai Comuni di Spoleto, Bettona, Cannara ecc.	179.716,23	-	-	179.716,23	-	179.716,23
2003	667	Sistemazione Topino - Caldognola a Nocera Scalo - Lavoro in concessione dal Comune di Nocera Umbra	29.740,26	-	-	29.740,26	-	29.740,26
2009	668.02	Piano di valorizzazione Clitunno - interventi di sistemazione idraulica -	57.931,69	-	-	57.931,69	25.674,34	32.257,35
2007	910	Accantonamento contributi assistenziali e previdenziali - Fondo per l'indennità di anzianità	2.921,96	-	-	2.921,96	-	2.921,96
1993	920	Depositi cauzionali	7.473,14	-	-	7.473,14	-	7.473,14
1993	930	Entrate varie d'ordine	11.447,41	-	-	11.447,41	10.129,99	1.317,42
1993	940	Recupero fondi anticipati all'Economia	2.582,28	-	-	2.582,28	-	2.582,28

RESIDUI ATTIVI ANNO 2013 ED ESERCIZI PRECEDENTI

Anno	Cap.	DESCRIZIONE	Somma rimesse da riscuotere al 31.12.2013 €	Variazioni verificate nell'esercizio 2014 per maggiori accertamenti €	Variazioni verificate nell'esercizio 2014 per minori accertamenti €	Somme risultanti €	Somme riscosse nell'esercizio 2014 €	Somme rimesse da riscuotere al 31.12.2014 €
1999	950	Anticipazione sui contributi	641,63	-	-	641,63	-	641,63
		TOTALE	10.068.203,74	-	175.271,45	9.892.932,29	4.290.657,17	5.602.275,12

RENDICONTO FINANZIARIO
RESIDUI PASSIVI DEL 2013 E DEGLI ESERCIZI PRECEDENTI

RESIDUI PASSIVI ANNO 2013 ED ESERCIZI PRECEDENTI

Anno	Cap.	DESCRIZIONE	Somme rimate da pagare al 31.12.2013 €	Variazioni verificatosi nell'esercizio 2014 per maggiori accantonamenti €	Variazioni verificati nell'esercizio 2014 per minori accantonamenti €	Somme esultanti €	Somme pagate nell'esercizio 2014 €	Somme rimate da pagare al 31.12.2014 €
2003	10	Indennità e rimborso spese ai membri del Consiglio di Amministrazione	596,40	-	596,40	-	-	-
2004	40.01	Stipendi ed assegni fissi al personale di ruolo ed a tempo indeterminato	545,49	-	-	545,49	-	545,49
2004	40.04	Accantonamento fondo interno concernente gli incentivi per la progettazione di cui all'Art. 18 della Legge 11.02.1994 n.109	80,24	-	-	80,24	-	80,24
2013	60	Spese per stampati, registri, cancelleria, pubblicazioni e varie	2.663,83	-	-	2.663,83	2.163,83	500,00
2013	70	Spese postali, telegrafiche, telefoniche e varie	1.018,14	-	-	1.018,14	1.018,14	-
2009	100	Spese legali e notali	23.068,26	-	-	23.068,26	3.775,20	19.293,06
2011	110	Spese di rappresentanza (organizzazione manifestazioni e mostre)	2.000,00	-	-	2.000,00	-	2.000,00
2013	111	Spese per divulgazione ed informazione	889,99	-	-	889,99	889,99	-
2013	140	Spese per la tenuta del calasto	25.314,29	-	-	25.314,29	24.399,29	915,00
2001	160	Spese per progettazioni, collaudi, espropri e varie	8.900,42	-	-	8.900,42	1.357,00	7.543,42
2009	161	Spese per il servizio Prevenzione e Protezione Aziendale	7.201,19	-	-	7.201,19	2.623,00	4.578,19
2010	165	Manutenzione, riparazione ed adattamento locali e relativi impianti	9.016,74	-	97,82	8.921,92	6.356,04	565,68
2012	170	Spese per il funzionamento e la manutenzione degli impianti - diga -	36.527,93	-	-	36.527,93	28.194,65	8.333,36
2013	170.03	Esecuzione di lavori di manutenzione eseguiti con mezzi e personale del Consorzio, sulla base di specifica progettazione.	3.743,73	-	-	3.743,73	3.743,73	-
2013	170.06	Spese consorziali di manutenzione ed esercizio nei corsi d'acqua naturali o artificiali gestiti dal Consorzio a carico delle ATI UMBRIA	36.475,60	-	12.200,00	24.275,60	24.275,60	-
2012	180	Spese per il funzionamento e la manutenzione degli impianti irrigui - distretti di Spoleto	11.454,22	-	-	11.454,22	8.435,87	3.018,36
2012	180.02	Spese per il funzionamento e la manutenzione degli impianti irrigui - distretto di Trevi -	12.088,35	-	-	12.088,35	9.070,00	3.018,35

RESIDUI PASSIVI ANNO 2013 ED ESERCIZI PRECEDENTI

Anno	Cap.	DESCRIZIONE	Saldo rimasto da pagare al 31.12.2013	Variazioni verificate nell'esercizio 2014 per maggiori accertamenti	Variazioni verificate nell'esercizio 2014 per minori accertamenti	Somme risultanti	Somme pagate nell'esercizio 2014	Saldo rimasto da pagare al 31.12.2014
			€	€	€	€	€	€
2013	181	Spese di irrigazione per la gestione dell'impianto di irrigazione in destra del Fiume Topino in Comune di Foligno - impianto a pioggia -	45.190,01	-	-	45.190,01	42.768,14	2.421,87
2013	182	Spese di irrigazione per il funzionamento e la manutenzione dell'impianto irriguo dell'ex Consorzio Formella	26,62	-	-	26,62	26,62	-
2008	344	Manutenzione straordinaria sui corsi d'acqua di 3ª Categoria: Alveo S.Lorenzo	9.984,41	-	-	9.984,41	-	9.984,41
2004	361	Manutenzione straordinaria sui corsi d'acqua di 3ª Categoria: Maroggia - Teverone	2.143,61	-	-	2.143,61	-	2.143,61
2003	367.04	Lavori di demolizione e ricostruzione di un tratto di circa ml.35 del manufatto scolare "Canale Formella" in zona Porta San Felicianello	146,69	-	-	146,69	-	146,69
2012	387.21	Lavori di ripristino vasca di accumulo e compenso in Loc. Bruta nel Comune di Torgiano a servizio impianto irriguo Fiume Chiascio - PSR 2007/2013 - Asse 1 Misura 1.2.5. azione c) - Progetto n.699/2010 -	2.052,91	-	-	2.052,91	2.052,91	-
2012	367.60	Verbale di somma urgenza redatto in data 12.11.2013 per il ripristino della rotta arginale sul Fiume Topino in Loc. Capannacce di Nocera Umbra	55.292,57	-	315,37	54.976,60	54.976,60	-
2013	387.61	Danni alluvionali provocati dall'evento atmosferico del 19 e 20 novembre 2013 - ripristino della rotta arginale sull'Alveo di San Lorenzo in Loc. Casa Bozzi nel Comune di Trevi - verbale di somma urgenza -	28.859,00	-	8.206,57	20.651,43	20.651,43	-
1998	425	Spese per compensi per il servizio riscossione contributi in base ai Decreti del Ministero Finanze del 4 e 16 Ottobre 1989	378.924,02	-	-	378.924,02	-	378.924,02
2013	445	Spese derivanti dal funzionamento dell'impianto fotovoltaico - CAPITOLO INERENTE L'ATTIVITA' COMMERCIALE -	145,64	-	-	145,64	-	145,64
2011	450	Beni mobili	19.620,77	-	-	19.620,77	1.620,77	18.000,00
2013	461	Acquisto di automezzi e mezzi meccanici	5.800,00	-	-	5.800,00	5.800,00	-
2002	461	Progettazioni, studi ed attività connesse al piano generale delle opere	55.071,93	-	-	55.071,93	11.435,59	43.636,34

RESIDUI PASSIVI ANNO 2013 ED ESERCIZI PRECEDENTI

Anno	Cap.	DESCRIZIONE	Somme rimate da pagare al 31.12.2013 €	Variazioni verificate nell'esercizio 2014 per maggiori accertamenti €	Variazioni verificate nell'esercizio 2014 per minori accertamenti €	Somme risultanti €	Somme pagate nell'esercizio 2014 €	Somme rimate da pagare al 31.12.2014 €
2013	464	Lavori di manutenzione straordinaria al Palazzo Sansi di proprietà del Consorzio	8.758,76	-	-	8.758,76	6.036,28	2.722,50
1993	500	Irrigazione Valle di Spoleto completamento 2 ^a Lotto - D.M.83343 del 2.2.1978	10.106,63	-	-	10.106,63	-	10.106,63
1993	503	Diverse espropriazioni	9.043,03	-	-	9.043,03	-	9.043,03
1993	592	Irrigazione della Piana di Spoleto 4 ^a Lotto - D.M.8122/1992	2.444,78	-	-	2.444,78	-	2.444,78
1993	597	Irrigazione della Valle di Spoleto - Potenziamento dell'aduttore - D.M.8633 del 18.11.1990	20.273,06	-	-	20.273,06	-	20.273,06
2011	599	Assegnazione contributo per lo svolgimento del programma di ricerca "RISP-IDRIC" - Nuove metodiche per il risparmio idrico	29.912,76	-	-	29.912,76	-	29.912,76
1993	702	Riparazione danni alluvionali del 25 e 26 Febbraio 1984	1.111,12	-	-	1.111,12	-	1.111,12
1993	730	Costruzione ponte sul Fosso Formella per la Strada della Predara - DGR n.2550 del 6.5.1986	95,60	-	-	95,60	-	95,60
2002	742	Sistemazione idraulica bacino Fosso Alveolo 1 ^a lotto esecutivo	2.970,32	-	-	2.970,32	-	2.970,32
2007	745	Esecuzione di lavori urgenti sul Torrente Renaro in Comune di Faligno	485.113,03	-	-	485.113,03	13.226,42	471.886,61
1993	760	Sistemazione livelli idrici del Fiume Chiummo in Loc.Casco dell'Acqua - DGR n.3890 del 9.5.1995	1.880,99	-	-	1.880,99	-	1.880,99
1993	761	Ripristino della funzionalità dei Torrenti Alvo di Montefalco ecc. DGR n.8423 del 30.12.1986	2.163,33	-	-	2.163,33	-	2.163,33
1994	785	Lavori di sistemazione idraulica del bacino del Fiume Chiummo 1 ^a Lotto - DGR 5173 dell'11.07.1989	7.315,83	-	-	7.315,83	-	7.315,83
2001	783	Sistemazione idraulica del Fosso di S.Nicola' - D.G.R.n.8319 del 27.10.1995	57.482,72	-	-	57.482,72	-	57.482,72
1997	784	Creazione punti d'acqua zone boscate - D.G.R.n.6781 del 1994	921,66	-	-	921,66	-	921,66
1997	787	Riparazione opere idrauliche 1992 - D.G.R.n.189 del 1994	1.547,35	-	-	1.547,35	-	1.547,35

RESIDUI PASSIVI ANNO 2013 ED ESERCIZI PRECEDENTI

Anno	Cap.	DESCRIZIONE	Somme rimaste da pagare al 31.12.2013	Variazioni verificate nell'esercizio 2014 per maggiori accertamenti	Variazioni verificate nell'esercizio 2014 per minori accertamenti	Somme risultanti	Somme pagate nell'esercizio 2014	Saldo rimasto da pagare al 31.12.2014
			€	€	€	€	€	€
2004	795	Danni alle opere idrauliche 1996 - 2° lotto	4.469,36	-	-	4.469,36	-	4.469,36
2001	799	Sistemazione idraulica Agonà Paciana 1° lotto esecutivo	1.516,49	-	-	1.516,49	-	1.516,49
2009	799.06	Danni alle opere idrauliche 4.9.1998 - Bacino Taterena 2° lotto - Ponte sul Fosso di Castelbuono	205,72	-	-	205,72	-	205,72
2011	799.10	Sistemazione idraulica Fiume Topino e Torrente Chiona	68.569,99	-	-	68.569,99	7.561,16	61.008,83
2012	799.11	Sistemazione idraulica bacino Torrente Chiona preliminare 2° lotto funzionale (A.P.Q.)	10.166,94	-	-	10.166,94	7.673,72	2.492,22
2007	799.14	Sistemazione idraulica Fosso Renaro - Capitan Loreto - progetto preliminare generale	505.440,80	-	-	505.440,80	428.109,55	77.332,25
2008	799.21	Piano di sviluppo rurale 2000/2006 - sistemazione idraulica lungo il Torrente Caldognola	546,24	-	-	546,24	-	546,24
2008	799.27	Realizzazione della pista ciclabile da Spoleto ad Assisi lungo i Torrenti Marroggia, Teverone e Tilia ed il Fiume Topino	27.219,15	-	9.673,12	17.546,03	15.370,48	2.175,55
2008	799.29	Sistemazione idraulica Torrenti Chiona, Ruicciano e Tessinello nei Comuni di Spello, Castelli Ritaldi e Spoleto	622,32	-	-	622,32	-	622,32
2005	799.30	Sistemazione idraulica del Torrente Tessino e del suo bacino 3° lotto 4° stralzo	1.740,17	-	-	1.740,17	-	1.740,17
2013	799.33	Bando integrato Turismo Ambiente Cultura - terminal snodo pista ciclabile "Le Mattonelle"	626,59	-	-	626,59	626,59	-
2005	799.37	Sistemazione idraulica bacino Torrente Tessino 3° lotto 5° stralzo	2.211,58	-	-	2.211,58	-	2.211,58
2008	799.40	Riparazione danni alluvionali maggio 2005: adeguamento idraulico ponte sul Torrente Ruicciano in Comune di Castelli Ritaldi	1.219,82	-	-	1.219,82	-	1.219,82
2013	799.43	Messa in sicurezza del Fiume Topino per l.r. 200 - progettazione intervento casse di laminazione	50.000,00	-	305,00	49.695,00	17.255,55	32.439,45

RESIDUI PASSIVI ANNO 2013 ED ESERCIZI PRECEDENTI

Anno	Cup.	DESCRIZIONE	Somme rimate da pagare al 31.12.2013 €	Variazioni verificate nell'esercizio 2014 per maggiori accertamenti €	Variazioni verificate nell'esercizio 2014 per minori accertamenti €	Somme risultanti €	Somme pagate nell'esercizio 2014 €	Somme rimate da pagare al 31.12.2014 €
2010	799.46	Danni alluvionali 15.10.26 e 27 novembre 2005 - piano di erosione spondale Torrente Spina, Canale Gora, Mannero e Clitunno	1.700,00	-	-	1.700,00	-	1.700,00
2012	799.63	Danni alluvionali 15.10.26 e 27 novembre 2005 - piano di erosione spondale Chionarella	2.815,23	-	-	2.815,23	-	2.815,23
2010	799.66	Diga sul Torrente Marroggia finanziamento per verifiche idraulico/sismiche e monitoraggio dati ai sensi della Legge 139/2004	11.646,25	-	-	11.646,25	-	11.646,25
2012	799.67	Interventi di manutenzione straordinaria e miglioramento funzionale degli impianti di irrigazione pubblici gestiti dal Consorzio - progetto n.589 del 02.03.2010	103.617,51	-	-	103.617,51	103.617,51	-
2012	799.80	Impianto della Chiascio: adeguamento ed aggiornamento delle reti irrigue pubbliche - Programma di Sviluppo Rurale per l'Umbria 2007/2013 - Asse 1 - misura 1.2.5. (azione c)	2.929,74	-	-	2.929,74	1.012,36	1.917,38
2012	799.61	Impianto in destra Topino: adeguamento ed aggiornamento tecnologico delle reti irrigue pubbliche: distretti irigui 20A e 20B in Loc. Cave - Programma di sviluppo rurale per l'Umbria 2007/2013 - Asse 1. Misura 1.2.5. - azione c)	19.362,45	-	-	19.362,45	18.019,96	1.342,49
2013	799.63	Contratto di Fiume del Clitunno - Marroggia - Topino finalizzato alla riqualificazione ambientale e paesaggistica	6.800,00	-	-	6.800,00	6.800,00	-
1993	820	Strada di Pinciano 1° lotto	8.065,86	-	-	8.065,86	-	8.065,86
1999	840	Sistemazione strada Morro-Collicelli II° Lotto 1° stralzo	83,88	-	-	83,88	-	83,88
2007	862.01	Sistemazione idraulica Agora Paciana 1° lotto esecutivo	1.770,32	-	-	1.770,32	-	1.770,32
2010	863	Sistemazione idraulica Flaminia - S. Eradio 2° lotto	563.874,90	-	21,95	563.952,95	422.396,14	141.556,81
2002	859.07	Mappe di allagabilità Valle Umbra 3° Lotto - lavoro in concessione Comuni di Foligno, Spoleto ecc.	19.360,94	-	-	19.360,94	-	19.360,94
2003	859.09	Sistemazione idraulica Topino-Caldignola - Lavoro in concessione dal Comune di Nocera Umbra	10.245,38	-	-	10.245,38	-	10.245,38

RESIDUI PASSIVI ANNO 2013 ED ESERCIZI PRECEDENTI

Anno	Cap.	DESCRIZIONE	Somme rimate da pagare al 31.12.2013 €	Variazioni verificate nell'esercizio 2014 per maggiori accertamenti €	Variazioni verificate nell'esercizio 2014 per minori accertamenti €	Somme riantanti €	Somme pagate nell'esercizio 2014 €	Somme rimate da pagare al 31.12.2014 €
2008	888.12	Piano di valorizzazione Cilturmo - interventi di sistemazione idraulica -	60.259,67	-	-	60.259,67	25.246,30	35.013,37
1995	910	Accantonamento contributi assistenziali e previdenziali - fondo per l'indennità di anzianità	203.036,34	-	-	203.036,34	68.947,29	134.089,05
1993	920	Depositi cauzionali	23.989,33	-	-	23.989,33	-	23.989,33
1993	930	Uscite varie d'ordine	1.216.376,75	-	-	1.216.376,75	676,61	1.215.699,84
1995	960	Anticipazioni sui contributi	6.341.084,23	-	-	6.341.084,23	3.663.111,26	2.657.972,97
		TOTALE	10.697.657,94	-	31.416,93	10.686.241,11	5.093.320,86	5.582.920,15

L'anno si riferisce al conto rendite iscritto nel corrispondente Capitale.

RENDICONTO FINANZIARIO
PARTE II[^] - GESTIONE DELLA COMPETENZA

**QUADRO RIASSUNTIVO DELLA COMPETENZA
DELL'ESERCIZIO 2014**

QUADRO RIASSUNTIVO DEL CONTO CONSUNTIVO ANNO 2014

PARTE ENTRATA		PARTE SPESA	
Avanzo di amministrazione	€ -	Disavanzo di amministrazione	€ -
TITOLO I^A - ENTRATE PROPRIE CORRENTI		TITOLO I^A - SPESE CORRENTI	
Categoria 1 ^A - Entrate contributive	€ -	Categoria 1 ^A - Spese per gli organi del Consorzio	€ 76.377,17
Categoria 2 ^A - Entrate derivanti dal recupero di spese generali per la realizzazione di opere in concessione, comprese le manutenzioni dello Stato	€ 224.089,05	Categoria 2 ^A - Spese per il personale in servizio	€ 1.293.981,41
- dalla Regione	€ -	Categoria 3 ^A - Spese per il personale in quiescenza	€ -
- dai Comuni e Comunità Montane	€ 460.989,12	Categoria 4 ^A - Spese per acquisto di beni e servizi	€ 1.572.494,07
Totale		Rubrica 1 ^A - spese di amministrazione	€ 243.119,40
Categoria 3 ^A - Entrate di natura patrimoniale	€ -	Rubrica 2 ^A - manutenzione di opere ed impianti di proprietà del Consorzio	€ 245.579,71
Categoria 4 ^A - Inforti diversi ed eventuali	€ -	Rubrica 3 ^A - spese a carico del Consorzio per l'assicurazione di opere idrauliche demaniali	€ 717.526,48
		Rubrica 4 ^A - spese e carico del Consorzio per l'assicurazione di opere irrigue	€ 347.110,19
		Rubrica 5 ^A - manutenzione opere di bonifica a carico della Regione	€ 119.158,83
		Rubrica 6 ^A - manutenzione impianti ed opere di proprietà comunale	€ -
		Categoria 5 ^A - Oneri finanziari	€ 5.484,68
		Categoria 6 ^A - Oneri tributari	€ -
		Categoria 7 ^A - Spese per trasferimenti correnti	€ -
		Categoria 8 ^A - Spese correttive e compensative dell'entrata	€ 64.821,78
		Categoria 9 ^A - Spese non classificabili in altre categorie	€ 2.512,36
TOTALE TITOLO I^A	€ 3.147.109,31	TOTALE TITOLO I^A	€ 3.107.452,06
TITOLO II^A - ENTRATE PER TRASFERIMENTI CORRENTI			
Categoria 5 ^A - Trasferimenti della Regione per interventi di manutenzione sulle opere di bonifica a carico della Regione	€ 119.158,83		
TOTALE TITOLO II^A	€ 119.158,83		

QUADRO RIASSUNTIVO DEL CONTO CONSUNTIVO ANNO 2014

TITOLO III^A - ENTRATE DERIVANTI DA TRASFERIMENTI PER INVESTIMENTI				TITOLO II^A - SPESE IN CONTO CAPITALE		
Categoria 6 ^A - Trasferimenti dallo Stato per l'esecuzione di opere in concessione	€	-		Categoria 10 ^A - Beni mobili, macchine ed attrezzature	€	28.770,52
Categoria 7 ^A - Trasferimenti dalla Regione per l'esecuzione di opere in concessione	€	2.291.165,28		Categoria 11 ^A - Realizzazione di opere ed impianti a carico del Consorzio	€	80.743,73
Categoria 8 ^A - Trasferimenti dai Comuni e dalle Comunità Montane per l'esecuzione di opere in concessione	€	1.567.232,71		Categoria 19 ^A - Finanziamenti regionali ottenuti in base alla L.R. n.32 del 12.08.1998	€	-
Categoria 9 ^A - Trasferimenti dai Comuni per interventi di manutenzione	€	-		Categoria 12 ^A - Realizzazione di opere ed impianti in concessione dallo Stato	€	-
Categoria 15 ^A - Finanziamenti regionali ottenuti in base alla L.R.n.32 del 12.08.1998	€	-		Categoria 13 ^A - Realizzazione di opere ed impianti in concessione dalla Regione	€	2.465.992,13
				Categoria 14 ^A - Realizzazione di opere ed impianti in concessione dai Comuni e Comunità Montane	€	2.174.008,45
				Categoria 15 ^A - Realizzazione di opere ed impianti in concessione di altri Enti	€	-
				Categoria 16 ^A - Acquisto di valori mobiliari	€	-
				Categoria 17 ^A - Concessione di crediti ed anticipazioni	€	-
					€	4.759.474,83
TOTALE TITOLO III^A	€	3.956.397,99		TOTALE TITOLO II^A	€	17.804,42
TITOLO IV^A - ENTRATE PER ALIENAZIONE DI BENI PATRIMONIALE E RISCOSSIONE CREDITI				TITOLO III^A - ESTINZIONE DI MUTUI, PRESTITI ED ANTICIPAZIONI		
Categoria 10 ^A - Alienazione di beni immobili	€	-		Categoria 18 ^A - Rimborso di mutui, prestiti ed anticipazioni	€	17.804,42
Categoria 11 ^A - Alienazione di beni mobili e valori mobiliari	€	-				
Categoria 12 ^A - Riscossione di crediti	€	-				
TOTALE TITOLO IV^A	€	-		TOTALE TITOLO III^A	€	17.804,42

QUADRO RIASSUNTIVO DEL CONTO CONSUNTIVO ANNO 2014

TITOLO VA - ENTRATE DERIVANTI DALL'ASSUNZIONE DI MUTUI, PRESTITI ED ANTICIPAZIONI					
Categoria 13 ^A - Anticipazioni di cassa	€	-			
Categoria 14 ^A - Accensione di mutui e prestiti	€	-			
TOTALE TITOLO VA	€	-			
TITOLO VI ^A - PARTITE DI GIRO	€	2.747.481,45	TITOLO IV ^A - PARTITE DI GIRO	€	2.747.481,45
TOTALE GENERALE DELL'ENTRATA	€	9.972.147,60	TOTALE GENERALE DELLA SPESA	€	10.632.212,76
Disavanzo complessivo della competenza	€	660.065,16	TOTALE A PAREGGIO	€	10.632.212,76
TOTALE A PAREGGIO	€	10.632.212,76			

(*) - Diminuzione del disavanzo nella gestione di competenza:

Entrate di competenza PARTE CORRENTE	€	3.756.268,14
Spese di competenza PARTE CORRENTE	€	3.125.258,49
Aванza parte corrente	€	141.611,96
Disavanzo nella gestione del lavoro in concessione	€	681.602,59
Acquisito beni mobili	€	28.770,92
Spese straordinaria	€	90.743,73
Disavanzo complessivo competenza 2014	€	660.065,16

RENDICONTO FINANZIARIO
ENTRATE DI COMPETENZA DELL'ESERCIZIO 2014

Cap.	Art.	DESCRIZIONE	di entrata di competenza							DIFFERENZE IN PIU'	note
			ENTRATE di Bilancio di Previsione	ENTRATE Nuove Provisions	ENTRATE Entrate Risultanti	ENTRATE ACCERTATE Riscosse	ENTRATE ACCERTATE Da riscossione	ENTRATE TOTALE	DIFFERENZE IN MENO		
		PARTE I^a - E N T R A T A -									
		Avanzo presunto all'Amministrazione	925.144,83	-	925.144,83	-	-	-	-	925.144,83	-
		TITOLO I^a - ENTRATE CORRENTI									
		Categoria 1 ^a - Entrate contributive									
		Provento del ruolo dei contributi a carico dei consorziati									
10	1	Ruoli ordinari vecchio comprensorio	583.940,13	-	583.940,13	-	-	-	664.984,42	664.984,42	81.044,29
	2	Ruoli ordinari nuovo comprensorio	723.887,17	-	723.887,17	-	-	-	798.383,54	798.383,54	75.486,37
	3	Accantonamento quota parte contribuzione per compensi per il servizio di riscossione	183.516,98	-	183.516,98	-	-	-	58.634,70	58.634,70	-
	4	Contributo a carico delle A.T.O.	254.774,00	-	254.774,00	-	-	-	254.774,07	254.774,07	0,07
11	1	Contributo straordinario per l'esercizio 2002 in applicazione della L.R.27.12.2001 n.37, della deliberazione del Consiglio Regionale 18.12.2001 n.176, nonché della nota integrativa della Regione Umbra n. 176808/M del 12.04.2002	-	-	-	-	-	-	-	-	-
	2	Contributo regionale con Determinazione Dirigenziale n.6324 del 10.07.2002	-	-	-	-	-	-	-	-	-
		Contributo a carico della A.T.O./Gestori del S.II (Regione Umbra	-	-	-	-	-	-	-	-	-
		Totale Capitoli 10 e 11	1.746.118,28	-	1.746.118,28	-	-	-	1.777.776,73	1.777.776,73	156.540,73
20	1	Rata di ammortamento di finanziamento definitivo contratto per la realizzazione dell'impianto fotovoltaico a servizio dell'edificio in Spoleto - Via Melloni -	23.244,00	-	23.244,00	-	-	1.077,47	-	1.077,47	-
20	2	Rata di ammortamento di finanziamento definitivo contratto per la realizzazione opere di completamento degli interventi di restauro attinenti gli apparati decorativi, dipinti murali ecc. a Palazzo Sanzi	-	-	-	-	-	-	-	-	-
		Totale Capitolo 20	23.244,00	-	23.244,00	-	-	1.077,47	-	1.077,47	-
		TOTALE RUOLI DI CONTRIBUZIONE									
25		Provento del ruolo per il recupero a carico dei consorziati delle spese di irrigazione IMPIANTI DI SPOLETO	1.769.362,28	-	1.769.362,28	-	-	1.077,47	1.777.776,73	1.778.854,20	156.540,73
25	01	Provento del ruolo per il recupero a carico dei Consorziati IMPIANTO DI TREVÌ	215.861,12	-	215.861,12	-	-	87,00	192.114,91	192.114,91	-
26		Provento del ruolo per il recupero a carico del Comune di Foligno - IMPIANTO A SCORRIMENTO	119.983,79	-	119.983,79	-	-	634,00	99.549,29	100.182,29	18.801,50
26	01	Provento del ruolo per il recupero della spesa di irrigazione dell'ex Consorzio "Formello"	100.210,71	-	100.210,71	-	-	-	86.082,22	86.082,22	14.148,49
		Totale	11.400,64	-	11.400,64	-	-	-	10.109,88	10.109,88	1.291,08

Cap.	Art.	DESCRIZIONE	ENTRATE Bilancio di Previsione	ENTRATE Nuove Previsioni	ENTRATE Entrate Risultanti	ENTRATE ACCERTATE Riscosso	ENTRATE ACCERTATE Da riscuotura	ENTRATE T O T A L E	DIFFERENZE IN MENO	DIFFERENZE IN PIU'	note
26	02	Provento dal ruolo per il recupero delle spese di irrigazione per la gestione dell'impianto di irrigazione in destra del Fiume Tevere in Comune di Foligno - IMPIANTO A PIOGGIA	120.051,61	-	120.051,61	130,50	99.957,99	100.128,49	19.923,12	-	
27		Quota parte contributo ASM - manutenzione ordinaria su canali di scolo acque bianche situate nel Comune di Foligno	-	-	-	-	-	-	-	-	
29		Esecuzione di lavori su fossi privati ai sensi dell'Art.41 della Legge 215/93 e dell'Art.2 del vigente Statuto	-	-	-	-	-	-	-	-	
		Totale Categoria 1*	2.335.860,15	-	2.335.860,15	1.928,97	2.265.522,72	2.287.451,69	224.979,19	169.540,75	
30		Categoria 2* - Entrate derivanti dal recupero di spese generali per la realizzazione di opere in concessione e per manutenzioni	-	-	-	-	-	-	-	-	
		Recupero di spese generali per la realizzazione di opere in concessione dallo Stato	-	-	-	-	-	-	-	-	
1		Irrigazione della Valle di Spoleto - completamento 2° Lotto - D.M.83343 del 2.2.1978	-	-	-	-	-	-	-	-	
2		Irrigazione della Valle di Spoleto 3° Lotto - D.M.81348 del 27.11.1982	-	-	-	-	-	-	-	-	
3		Sistemazione idraulica del Torrente Tossino e del suo bacino - 3° Lotto 1° stralcio - D.M.81613 del 20.01.1983	-	-	-	-	-	-	-	-	
4		Fianza studio per l'utilizzo di litri irrigui di circa 2 milioni di mc. di acqua - D.M.124481 del 31.12.1983	-	-	-	-	-	-	-	-	
5		Lavori di sistemazione della Diga sul Torrente Marroggia in Loc.Arazzo di Spoleto - D.M.8910 del 18.10.1985	-	-	-	-	-	-	-	-	
6		Sistemazione Diga sul Torrente Marroggia 1° e 2° stralcio - D.M.81443 del 21.03.1985	-	-	-	-	-	-	-	-	
7		23.05.1987	-	-	-	-	-	-	-	-	
8		Lavori di straordinaria manutenzione della Diga sul Torrente Marroggia D.M.81017 del 31.12.1988	-	-	-	-	-	-	-	-	
9		Manutenzione straordinaria della Diga sul Torrente Marroggia 2° Lotto - D.M.8777 del 4.12.1987	-	-	-	-	-	-	-	-	
11		Costituzione Acquedotto per Pallino - Le Brunelle 1° Lotto - D.M.274/1102 del 6.7.1976 - Espropriazioni da definire -	-	-	-	-	-	-	-	-	
13		Costituzione della Strada del Tevere nei Comuni di Foligno e M.Felice D.M.1409 dell'11.07.1970 - Espropriazioni da definire	-	-	-	-	-	-	-	-	
14		Costituzione della Strada Monta Mariano - Castel Ritoldi - D.M.2331 del 9.10.1968 - Espropriazioni da definire	-	-	-	-	-	-	-	-	
15		Sistemazione Strada della Collina di Morpanone in Comune di Spoleto e della Madonna di Costantinopoli in Comune di Bevagna - Espropriazioni da definire -	-	-	-	-	-	-	-	-	

Cap.	Art.	DESCRIZIONE	ENTRATE Bilancio di Previsione	ENTRATE Nuove Previsioni	ENTRATE Entrate Risultanti	ENTRATE ACCERTATE Riscosse	ENTRATE ACCERTATE Da riscuotere	ENTRATE T O T A L E	DIFFERENZE IN MENO	DIFFERENZE IN PIU'	note
	16	Costituzione acquedotto rurale per le Loc. Monte Montano, Terzo la Pieve, Umciano ecc. D.M. 1318 del 23.05.1970 - Esplosioni di deflora -	-	-	-	-	-	-	-	-	
	17	Irrigazione della Valle di Spoleto - potenziamento aduttore - D.M. 6633 del 10.10.1960	-	-	-	-	-	-	-	-	
	18	Irrigazione Valle di Spoleto 4° Lotto 1° stralzo	-	-	-	-	-	-	-	-	
	19	Irrigazione Valle di Spoleto IV° Lotto II° stralzo - D.M. 8190 del 27.11.1965	-	-	-	-	-	-	-	-	
	20	Assegnazione contributo per lo svolgimento del programma di ricerca "RISPARSIC" - Nuova mitigazione per il risparmio idrico Totale Capito 36	-	-	-	-	-	-	-	-	
40		Recupero di spese generali per la realizzazione di opere in concessione dalla Regione dell'Umbria	-	-	-	-	-	-	-	-	
	1	Interventi di miglioramento funzionale dell'impianto irriguo Piana di Trevi e Montefalco - Distretto di Cannara di Trevi - D.D. n. 8028 del 22.08.2011	6.410,00	3.107,79	9.507,79	-	-	-	9.507,79	-	nota
	2	Aggiornamento progetto definitivo per l'impiego e ristrutturazione dell'impianto irriguo Cannara-Battara - D.D. 5975 del 19.08.2011	-	-	-	-	-	-	-	-	
	3	Irrigazione della Piana di Trevi e Montefalco - distretto di Cannara - D. G. R. n. 3439/04	-	-	-	-	-	-	-	-	
	4	Danni alluvionali 15,16,26 e 27 novembre 2005 - piano di erosione sponsoale/ufficiosa idraulica Torrente Testro ed affluenti, Fosso Inghera e Fosso di Pomprignano - Progetto n.667 del 18.04.2008	-	-	-	-	-	-	-	-	
	5	idraulica Torrente Spina, Canale Gora, Miannero e Citarano - progetto n.674 del 18.04.2008	-	-	-	-	-	-	-	-	
	6	Danni alluvionali 15,16,26 e 27 novembre 2005 - piano di erosione sponsoale/ufficiosa idraulica Torrenti Tassinato e Talarone - progetto n.666 del 18.04.2008	-	-	-	-	-	-	-	-	
	7	Danni alluvionali 15,16,26 e 27 novembre 2005 - piano di erosione sponsoale/ufficiosa idraulica Torrente Calabagnolo - progetto n.673 del 16.07.2008	-	-	-	-	-	-	-	-	
	8	Danni alluvionali 15,16,26 e 27 novembre 2005 - piano di erosione sponsoale/ufficiosa idraulica Fiume Topino - progetto n.663 del 19.03.2008	-	-	-	-	-	-	-	-	
	9	Danni alluvionali 15,16,26 e 27 novembre 2005 - piano di erosione sponsoale/ufficiosa idraulica Fiume Topino - progetto n.672 del 09.07.2008	-	-	-	-	-	-	-	-	
	10	Danni alluvionali 15,16,26 e 27 novembre 2005 - piano di erosione sponsoale/ufficiosa idraulica Torrente Ose e Fosso di Cagnola - progetto n.664 del 02.04.2008	-	-	-	-	-	-	-	-	
	11	Danni alluvionali 15,16,26 e 27 novembre 2005 - piano di erosione sponsoale/ufficiosa idraulica Torrenti Manoglia, Tevatro e Trina - progetto n.662 del 18.03.2008	-	-	-	-	-	-	-	-	

Cap.	Art.	DESCRIZIONE	ENTRATE Bilancio di Provisione	ENTRATE Nuove Provvisori	ENTRATE Entrata Risultanti	ENTRATE ACCERTATE Riscosse	ENTRATE ACCERTATE Da discusso	ENTRATE T O T A L E	DIFFERENZE IN MENO	DIFFERENZE IN PIU'	nota
	12	Danni alluvionali 15.10.26 e 27 novembre 2005 - piano di erosione spontanea/ufficiosa idraulica Chianarella - progetto n.669 del 12.05.2008	-	-	-	-	-	-	-	-	
	13	Danni alluvionali 15.10.26 e 27 novembre 2005 - piano di erosione spontanea/ufficiosa idraulica Fosso Inferno, Fosso di Bazzano Inferiore e Torrente Tessino - progetto n.670 del 23.05.2008	-	-	-	-	-	-	-	-	
	14	Danni alluvionali 15.10.26 e 27 novembre 2005 - piano di erosione spontanea/ufficiosa idraulica Torrente Marnoggia - progetto n.668 del 18.04.2008	-	-	-	-	-	-	-	-	
	15	Completamento dell'irrigazione della Piana di Trevi e Montefalco - D.G.R. 3784 del 30.05.1989	-	-	-	-	-	-	-	-	
	16	Approvvigionamento idropotabile della Piana di Spoleto II° Lotto - 1° alveo - D.G.R. 3485 del 21.10.1978	-	-	-	-	-	-	-	-	
	17	Approvvigionamento idropotabile della Piana di Spoleto 4° lotto - D.P.G.R. n.757 del 10.06.1980	21.000,00	-	21.000,00	-	-	-	21.000,00	-	
	18	Acquedotto rurale per le Loc.Peduno Le Brunette e zona limitata D.P.G.R.663 del 6.10.19	-	-	-	-	-	-	-	-	
	22	Ricostituzione pontis del Torrente Avevo di Montefalco in Loc.Torre di Montefalco - Progetto n.527 del 31.07.1990	-	-	-	-	-	-	-	-	
	23	Approvvigionamento idropotabile della Piana di Spoleto, 1° lotto dal Partitore di Eggi al serbatoio di Campello - D.G.R.n.1032 del 31.07.1975 - Espropriazioni da definire	-	-	-	-	-	-	-	-	
	24	Ripristino opere idrauliche eventi 1988 - D.G.R.6017 del 26.06.1991	-	-	-	-	-	-	-	-	
	25	Ripristino opere stradali eventi 1989 - D.G.R.5882 del 18.06.1991	-	-	-	-	-	-	-	-	
	26	Miglioramento funzionale impianto Inguo Fiume Topino - D.G.R.n.8160 del 21.10.1982	-	-	-	-	-	-	-	-	
	27	Lavori di riparazione danni alluvionali 1990 sul Torrente Taurana - DGR n.7287 del 23.09.1992	-	-	-	-	-	-	-	-	
	28	Riparazione danni alluvionali 1990/1991 - D.G.R.n.4971 del 1993	-	-	-	-	-	-	-	-	
	29	Ripristino opere stradali danneggiate dagli eventi alluvionali del Maggio 1991 D.G.R.n.6128 del 22.09.1993	-	-	-	-	-	-	-	-	
	30	Ripristino opere idrauliche danneggiate dagli eventi alluvionali del Maggio 1991 D.G.R.7062 del 20.10.1993	-	-	-	-	-	-	-	-	
	31	Sistemazione idraulica Fosso di S.Nicola' - D.G.R.8319 del 27.10.1995 - progetto n.502/2001	-	-	-	-	-	-	-	-	
	32	Creazione punti d'acqua zone boscate - D.G.R.n.6781/1994	-	-	-	-	-	-	-	-	
	33	Riparazione opere idrauliche danni 1992 - D.G.R.n.2344 del 1994	-	-	-	-	-	-	-	-	

3) Entrate di competenza											
C.P.	Art.	DESCRIZIONE	ENTRATE Bilancio di Previsione	ENTRATE Nuovo Esercizio	ENTRATE Entrate Riscuote	ENTRATE ACCERTATE Riscossa	ENTRATE ACCERTATE Da riscuotere	ENTRATE TOTALE	DIFFERENZE IN MENO	DIFFERENZE IN PIU'	note
34		Risanamento idrogeologico - D.G.R. n. 4688 del 1994	-	-	-	-	-	-	-	-	
35		Riparazione opere idrauliche 1992 - D.G.R. n. 189/1994	-	-	-	-	-	-	-	-	
36		Sistemazione idraulica corsi d'acqua demaniali nei Comuni di Foligno, Valtolina ecc.	-	-	-	-	-	-	-	-	
37		Riparazione danni alluvionali dal 17 al 20 Novembre 1998	-	-	-	-	-	-	-	-	
38		Primi interventi urgenti a seguito della avversaria 'atmosfera' del 16 al 20 Novembre 1998 - D.G.R. n. 9789 del 20.11.1998	-	-	-	-	-	-	-	-	
39		Danni alluvionali 1996/1997 (P.C.W.) Ordinanza Ministero degli Interni n. 2562/26.05.1997	-	-	-	-	-	-	-	-	
40		1998	-	-	-	-	-	-	-	-	
41		Ripristino danni alluvionali 1998 alle opere di bonifica 1° stralcio - strade arginali - D.G.R. 3735 del 17.7.1998	-	-	-	-	-	-	-	-	
42		Danni alle opere idrauliche 4.9.1999	-	-	-	-	-	-	-	-	
43		Riparazione danni alle opere di bonifica danneggiato dalle piogge del 6-7 ottobre 1999 - torrenti Chianarella, Rio Mugello - D.D. 5869 del 27.06.2001	-	-	-	-	-	-	-	-	
44		Sistemazione idraulica Agrià Pacerna 1° Lotto esecutivo	-	-	-	-	-	-	-	-	
45		Sistemazione idraulica Via Mascis Donati - 1° lotto esecutivo	-	-	-	-	-	-	-	-	
46		Sistemazione idraulica bacino Fosso Alveolo - 1° lotto esecutivo	-	-	-	-	-	-	-	-	
47		Sistemazione idraulica bacino Fosso Alveolo - 2° lotto esecutivo	-	-	-	-	-	-	-	-	
48		Esecuzione lavori urgenti sul Torrente Renato in Comune di Foligno	2.755,50	-	2.755,50	-	-	2.755,50	2.755,50	-	
49		Mappe di affagabilità Valle Umbra 2° Lotto	-	-	-	-	-	-	-	-	
50		Progetto per la realizzazione delle mappe di affagabilità Valle Umbra 1° Lotto - progetto n. 502/2002	-	-	-	-	-	-	-	-	
51		Riparazione danni alle opere di bonifica causati dalle piogge del 5 e 7 ottobre sul canale dei Molini	-	-	-	-	-	-	-	-	
52		ecc.	-	-	-	-	-	-	-	-	
53		Riparazione danni alluvionali ottobre 1998 al Fiume Cilturino e suoi affluenti	-	-	-	-	-	-	-	-	
54		Riparazione danni alle opere idrauliche causati dalle piogge del 6 e 7 ottobre 1998 Fiume Mentoro - progetto n. 515/2002	-	-	-	-	-	-	-	-	

Cap.	Art.	DESCRIZIONE	ENTRATE Bilancio di Previsione	ENTRATE Nuove Previsioni	ENTRATE Entrate Risultanti	ENTRATE ACCERTATE Riscosse	ENTRATE ACCERTATE Da riscuotire	ENTRATE TOTALE	DIFFERENZE IN MENO	DIFFERENZE IN PIU'	note
	65	Danni alle opere idrauliche del 4.9.1989 - 1° lotto Torrente Rusciano -	-	-	-	-	-	-	-	-	
	57	Danni 1959 - Protezione Civile - pentia di recupero economica - progetto n.546/2003	-	-	-	-	-	-	-	-	
	59	Danni alle opere idrauliche 4.9.1988 - 2° lotto Ponte sul Fosso di Castalbucchio -	-	-	-	-	-	-	-	-	
	60	Danni alle opere idrauliche 4.9.1988 - 3° lotto Ponte sul Fosso Grande -	-	-	-	-	-	-	-	-	
	61	Riparazione danni alluvionali 1980 sul Fosso di Casiei S.Giovanni e Fiume Cilurano nei Comuni Castel Ritaldi e Bolognina - D.D.n.6077 del 21.07.2004 - progetto n.579/2004 -	-	-	-	-	-	-	-	-	
	62	Danni alle opere idrauliche Ottobre 1998 - sistemazione confluenza Rio di Capodacqua - progetto n.581/2004	-	-	-	-	-	-	-	-	
	63	Ripristino officinalità idraulico ai vari corsi d'acqua - progetto n.568 del 19.01.2004	-	-	-	-	-	-	-	-	
	64	Sistemazione idraulica Fiume Topino a Torrente Chiona definitivo 1° stralcio (A.P.Q.)	187.081,38	-	187.081,38	86.950,64	-	86.950,64	98.130,74	-	
	65	Sistemazione idraulica Bacino Torsente Chiona 2° lotto funzionale (Accordo di programma Guado)	23.908,22	-	23.908,22	69.849,64	-	69.849,64	-	46.043,92	
	66	Lavori di sistemazione idraulica del Torrente Tessino 3° Lotto 3° stralcio - D.D. 4221 del 3.6.2004 - progetto n.570/2004 -	-	-	-	-	-	-	-	-	
	67	Sistemazione idraulica Bacino Talarona - S.Lorenzo lotto funzionale (Accordo di Programmazione Quadro)	10.000,00	-	10.000,00	-	-	-	10.000,00	-	
	68	Sistemazione idraulica Fosso Renaro - Capitan Loreto - progetto preliminare generale	193.610,59	-	193.610,59	25.414,91	-	25.414,91	168.395,68	-	
	69	Sistemazione idraulica corsi d'acqua demaniali e canali irrigui nel Comune di Foligno - D.D. 6259 del 12.05.2002	-	-	-	-	-	-	-	-	
	70	Ripristino funzionalità idraulica: Alveo di Parzano, Attone, Colatori di Budno, Forma Vecchia ecc. - progetto n.587 del 19.01.2004	-	-	-	-	-	-	-	-	
	71	Ripristino funzionalità idraulica: Rio Chionarella, Rio Mujitro, Colatori zona Terme S.Felice ecc. - progetto n.568 del 19.01.2004	-	-	-	-	-	-	-	-	
	72	Ripristino funzionalità idraulica: Fosso di Cirquaquila, Case e Cilunno - progetto n.569 del 19.01.2004 - progetto n.569 del 19.01.2004 -	-	-	-	-	-	-	-	-	
	73	Danni alle opere idrauliche di bonifica Eceimbine 1999 - Ponte Loc.Capparella sul Torrente Attone	-	-	-	-	-	-	-	-	
	74	Piano di sviluppo rurale 2000/2006 - sistemazione idraulica lungo il Torrente Caldognota - progetto n.589/2005 -	-	-	-	-	-	-	-	-	
	75	Piano di sviluppo rurale 2000/2006 - sistemazione idraulica lungo il Torrente Tessino - progetto n.579/2004	-	-	-	-	-	-	-	-	

Cup	Art.	DESCRIZIONE	di entrate di competenza					ENTRATE ACCERTATE Da riscossione	ENTRATE ACCERTATE	ENTRATE TOTALE	DIFFERENZE IN MENO	DIFFERENZE IN PIU'	note
			ENTRATE di Bilancio di Previsione	ENTRATE Nuove Previsioni	Entrate Risultanti	Riscosse	ACCERTATE						
76		Penzia economia da finanziamento di cui al progetto n.518 - Fosso Alveolo - Progetto n.571/2004	-	-	-	-	-	-	-	-	-	-	
77		Danni alle opere idrauliche dicembre 1999 - riparazione danni al Torrente Tevazione e Fiume Timia - progetto n.569/2004	-	-	-	-	-	-	-	-	-	-	
78		Danni alle opere idrauliche dicembre 1999 - manutenzione straordinaria Fiume Menoira - progetto n.567/2004	-	-	-	-	-	-	-	-	-	-	
79		Recupero e ristrutturazione strutture di pertinenza del Torrente Marroggia e Tassinio - Casale della Stella in Comune di Spoleto - progetto n.607/2005 -	-	-	-	-	-	-	-	-	-	-	
80		Recupero e ristrutturazione strutture di pertinenza del Torrente Marroggia e Tassinio - La Torretta in Comune di Spoleto - progetto n.609/2005 -	-	-	-	-	-	-	-	-	-	-	
81		Sistemazione idraulica Torrenti Chiona, Ruicciano e Tassinello, nei Comuni di Spello, Castel Ritaldi e Spoleto - progetto n.603/2005 -	-	-	-	-	-	-	-	-	-	-	
82		Sistemazione idraulica del Torrente Tassinio e del suo bacino 3° lotto 4° stralzo - progetto n.595/2005 -	-	-	-	-	-	-	-	-	-	-	
83		Danni alle opere idrauliche 04.09.1998 - 4° lotto preliminare	4.500,00	-	-	-	-	4.500,00	-	-	4.500,00	-	
84		Realizzazione platea ciclabile da Spoleto ad Assisi 2° stralzo esecutivo (R.L.U. - PIAT)	-	-	-	-	-	-	-	-	-	-	
85		Sistemazione idraulica bacino Fosso Alveolo 3° lotto - progetto n.620/2005	-	-	-	-	-	-	-	-	-	-	
86		Sistemazione idraulica bacino Torrente Tassinio 3° lotto 5° stralzo -	-	-	-	-	-	-	-	-	-	-	
87		Mappe di allegabilità Valle Umbra 4° lotto - Autorità di Bacino Fiume Tevere	-	-	-	-	-	-	-	-	-	-	
88		Verbale di somma urgenza del 28.11.2005 relativo ai danni accertati lungo l'asta del Torrente Tassinio, nel tratto urbano della città di Spoleto	-	-	-	-	-	-	-	-	-	-	
89		Verbale di somma urgenza per interventi da effettuare sul Fiume Topino, Loc.Capannece di Nocera Umbra	-	-	-	-	-	-	-	-	-	-	
90		Riparazione danni alluvionali maggio 2005: adeguamento idraulico paria sul Torrente Ruicciano in Comune di Castel Ritaldi	-	-	-	-	-	-	-	-	-	-	
91		Completamento dell'intirizzazione della Valle di Spoleto 1° lotto 1° stralzo - ampliamento capannone centro servizi	706,61	-	-	-	-	706,61	-	-	706,61	-	
92		Lavori di riparazione danni alluvionali alle opere di bonifica causati dalle piogge del 10 e 11 aprile 2005 e 5 maggio 2005 nel Comune di Spoleto	-	-	-	-	-	-	-	-	-	-	
93		Opere complementari aggiuntive ripristino urbano delle opere di sistemazione idraulica del Torrente Tassinio	-	-	-	-	-	-	-	-	-	-	
94		Bando integrato Turismo Ambiente Cultura - qualificazione ambientale sponde del Fiume Chiturno dalle Fonti a Bevagna	-	-	-	-	-	-	-	-	-	-	

Cap.	Art.	DESCRIZIONE	ENTRATE Bilancio di Previsione	ENTRATE Nuove Previsioni	ENTRATE Entrate Risultanti	ENTRATE ACCERTATE Riscosso	ENTRATE ACCERTATE Da riscuotere	ENTRATE T O T A L E	DIFFERENZE IN MENO	DIFFERENZE IN PIU'	note
	95	interventi di manutenzione straordinaria e miglioramento funzionale degli impianti di irrigazione pubblica gestiti dal Consorzio - progetto n.589 del 02.03.2010	15.268,66	-	15.268,66	-	-	-	15.268,66	-	
	96	interventi per prevenire i danni alle attività produttive a seguito di calamità naturali sul Fiume Tevereone tra Casavecchie e Sportino Maderno - Programma di Sviluppo Rurale per l'Umbria 2007/2013 - Asse 1, Misura 1.2.B. azione b) - Progetto n.696/2010	-	-	-	-	-	-	-	-	
	97	interventi per prevenire i danni alle attività produttive a seguito di calamità naturali sul reticolo idraulico minore del comprensorio di competenza - Programma di Sviluppo Rurale per l'Umbria 2007/2013 - Asse 1, Misura 1.2.B. azione b) - Progetto n.696/2010	-	-	-	-	-	-	-	-	
	98	impianto in destra Chiascio adeguamento ed aggiornamento tecnologico delle reti irrigue pubbliche - Programma di Sviluppo Rurale per l'Umbria 2007/2013 - Asse 1, Misura 1.2.5 azione c) - Progetto 694/2010	4.719,81	-	4.719,81	5.842,99	-	5.842,99	-	923,18	scata
	99	impianto in destra Toppino: adeguamento ed aggiornamento tecnologico delle reti irrigue pubbliche - disegni inqur 20A e 20B in Loc. Cave - Programma di Sviluppo Rurale per l'Umbria 2007/2013 - Asse 1, Misura 1.2.5 azione c) - Progetto 694/2010	40.921,47	25.058,05	65.977,55	27.123,47	-	27.123,47	38.754,08	-	
		Totale Capitolo 40	510.870,32	28.163,85	539.034,18	218.981,65	-	218.981,65	399.019,13	46.966,80	
50		Ragione									
	1	Manutenzione straordinaria 3ª Categoria - Marroggicchio - Programma 1999/2001 - esecutivo 1ª durata - Progetto 652/2007									
	2	Verbale di somma urgenza del 13.11.2012: ripianazione rotta originale del Torrente Alveo di San Lorenzo in Loc. Cuccia nel Comune di Trevi									
	3	Verbale di somma urgenza del 13.11.2012: Ripristino degli smottamenti dell'argine sinistro del torrente Cobugno a monte ed a valle della strada provinciale di collegamento Camaiolar-Fabri									
	4	Manutenzione delle opere di bonifica anno 2010 - nel Comprensorio di Bonifica Toppino - Memoriale n. 5476 del 18.08.2011 di € 52.500,00 - Progetto esecutivo n.701 del 15.04.2011									
	5	Lavori di ripristino vasca di accumulo e compenso in Loc. Brula nel Comune di Torgiano a servizio dell'impianto irrigua Fiume Chiascio - PRS 2007/2013 - Asse 1 Misura 1.2.5 azione c) - Progetto 698/2010									
	6	Manutenzione idraulica Torrente Marroggia ecc. - PROGRAMMA 2008 -									
	7	Manutenzione straordinaria impianti irrigui PROGRAMMA 2004 - Progetto n.589/2004									
	8	Verbale di somma urgenza in data 07.05.2005 - ripristino rotta originale Torrente Rusciano, causata dall'evento meteorologico del 05.05.2005									
	9	Manutenzione ordinaria opere di bonifica - Programma 2005 - 1ª lotto									

di entrate di competenza

Cap.	Art.	DESCRIZIONE	ENTRATE Bilancio di Previsione	ENTRATE Nuove Previsioni	ENTRATE Entrate Risultanti	ENTRATE ACCERTATE Riscosse	ENTRATE ACCERTATE Da riscossione	ENTRATE T O T A L E	DIFFERENZE IN MENO	DIFFERENZE IN PIU'	note
	10	Manutenzione ordinaria opere di bonifica - programma 2005 - 2° lotto	-	-	-	-	-	-	-	-	
	11	Manutenzione idraulica Fiume Topino sec. - PROGRAMMA 2006 -	-	-	-	-	-	-	-	-	
	12	Manutenzione idraulica Torrente Alveo di Montelalico - PROGRAMMA 2006 -	-	-	-	-	-	-	-	-	
	13	Manutenzione idraulica Talarona ecc. - PROGRAMMA 2006 -	-	-	-	-	-	-	-	-	
	14	Manutenzione ordinaria opere pubbliche di bonifica - programmato anno 2008 - progetto n.876 del 9.2008	-	-	-	-	-	-	-	-	
	15	Repletivo funzionalità idraulica nel bacino dei Torrenti Maroggia, Taverone e Tania - Progetto n.828 del 11.2.2005	-	-	-	-	-	-	-	-	
	16	Verbale di somma urgenza redatto in data 28.11.2005 - riparazione rota originale in ar. del Torrente Maroggia in Loc. Pietrassa	-	-	-	-	-	-	-	-	
	17	Manutenzione ordinaria opere idrauliche 2005 1° lotto	-	-	-	-	-	-	-	-	
	18	Manutenzione ordinaria opere idrauliche 2006 2° lotto	-	-	-	-	-	-	-	-	
	19	Manutenzione straordinaria impianti irrigui - Programma 2006	-	-	-	-	-	-	-	-	
	20	Ripristino officinalità dei corsi d'acqua Torrenti Maroggia, Tassinio, Maroggio e rete minore collegata	-	-	-	-	-	-	-	-	
	21	Ripristino officinalità dei corsi d'acqua Torrenti Talarona, Ruliccano, Cocugno e rete minore collegata	-	-	-	-	-	-	-	-	
	22	Ripristino officinalità dei corsi d'acqua Alveo di Montelalico, Fiumicello dei Prati e rete minore collegata	-	-	-	-	-	-	-	-	
	23	Ripristino officinalità dei corsi d'acqua: Fiume Topino e rete minore collegata	-	-	-	-	-	-	-	-	
	24	collegata	-	-	-	-	-	-	-	-	
	25	Interventi di manutenzione ordinaria idraulica del Torrente Maroggia, Tassinio, Maroggio e rete minore collegata	-	-	-	-	-	-	-	-	
	26	Interventi di manutenzione ordinaria idraulica dei Torrenti Talarona, Ruliccano, Cocugno e rete minore collegata	-	-	-	-	-	-	-	-	
	27	Interventi di manutenzione ordinaria idraulica dei Torrenti Alveo di Montelalico, Fiumicello dei Prati e rete minore collegata	-	-	-	-	-	-	-	-	
	28	Interventi di manutenzione ordinaria idraulica del Fiume Topino, dei Torrenti Altona, Chona, Osa e rete minore collegata	-	-	-	-	-	-	-	-	
	29	Verbale di somma urgenza in data 11.09.2007 per potatura parziale dei rami sacchi e rimozione di piante ritenute pericolanti	-	-	-	-	-	-	-	-	

Cap.	Art.	DESCRIZIONE	ENTRATE Bilancio di Previsione	ENTRATE Nuove Previsioni	ENTRATE Entrate Risultanti	ENTRATE Accertate Riscosse	ENTRATE Accertate Da riscuotere	ENTRATE TOTALE	DIFFERENZE IN MENO	DIFFERENZE IN PIU'	note
	30	Manutenzione straordinaria 3ª Categoria - Teverone - programma 1998/2001 - esecutivo 2° lotto - Progetto 631/2007	-	-	-	-	-	-	-	-	
	32	Manutenzione straordinaria impianti irrigui 1° Lotto	-	-	-	-	-	-	-	-	
	33	Interventi di manutenzione sul reticolo di 3ª categoria (consistenti nel taglio di vegetazione arborea, ripristino sponde idrauliche) - Nota della Provincia in data	15.000,00	-	15.000,00	-	-	-	15.000,00	-	
	34	Manutenzione ordinaria vasche antincendio biennio 2000/2001	-	-	-	-	-	-	-	-	
	35	Verbale di somma urgenza redatto in data 12.11.2013 per il ripristino della rota arginale sul Fiume Topino in Loc. Capannacce di Nocera Umbra	-	-	-	-	-	4.707,43	-	4.707,43	
	36	Manutenzione ordinaria sui corsi d'acqua classificati di IIIª Categoria: Marnoggia, Teverone, Tinto	-	-	-	-	-	-	-	-	
	37	Manutenzione straordinaria sui corsi d'acqua classificati di IIIª Categoria: Alveo di S.Lorenzo - progetto n.484/2001 -	5.000,00	-	5.000,00	-	-	-	5.000,00	-	
	38	Manutenzione straordinaria del Torrente Tarenna nei Comuni di Castel Ritaldi, Trevi e Montefalco	-	-	-	-	-	-	-	-	
	39	Manutenzione straordinaria sui corsi d'acqua classificati di IIIª Categoria: Topino e Chiona preliminare 2ª stralcio - progetto n.817/2005 -	2.000,00	-	2.000,00	-	-	-	2.000,00	-	
	40	Manutenzione straordinaria sui corsi d'acqua classificati di IIIª Categoria: Topino progetto preliminare generale	1.000,00	-	1.000,00	-	-	-	1.000,00	-	
	41	Manutenzione straordinaria sui corsi d'acqua classificati di IIIª Categoria: Torrente Chiona - progetto n.554/2003	6.000,00	-	6.000,00	-	-	-	6.000,00	-	
	42	Ripristino della rota arginale in destra idraulica del Torrente Chiona e Valle del Passo della Paglia - Verbale di somma urgenza -	-	-	-	-	-	-	-	-	
	43	Ripristino della rota arginale in destra idraulica del Fosso Formella in Loc.Cantiluppo a mt.50 a monte della confluenza con il fossato pensile sul piano di campagna, della rota arginale in destra idraulica del Fosso La Formella in Loc.Pesci in Comune di Bevagna a mt.40 a valle dell'attraversamento della Strada provinciale Perugia - pensile sul piano di campagna e la rinocero della frana della sponda in destra del Fosso Almoletto in Loc. Casocceppete a mt.20 a valle della confluenza con la Forma Vecchia per un fronte di circa mt.50	-	-	-	-	-	-	-	-	
	44	Verbale di somma urgenza in data 24.02.2013 - danni alluvionali provocati dall'elevamento spondine del 23.02.2013 - ripristino della rota arginale sul Torrente Alveo di S.Lorenzo	-	-	-	-	-	-	-	-	
	-	Manutenzione ordinaria corsi d'acqua demaniale bacino medio-alto Marnoggia - PROGSAMMA 2002	-	-	-	-	-	-	-	-	
	45	Danni alluvionali provocati dall'evento atmosferico del 12 novembre 2013 - ripristino della rota arginale sul Fiume Topino in Loc. Capannacce di Nocera Umbra	-	-	-	-	-	-	-	-	

a) unità di competenza

Cap.	Art.	DESCRIZIONE	ENTRATE Bilancio di Previsione	ENTRATE Nuove Previsioni	ENTRATE Entrate Risultanti	ENTRATE ACCERTATE Riscosse	ENTRATE ACCERTATE Da riscuotere	ENTRATE TOTALE	DIFFERENZE IN MENO	DIFFERENZE IN PIU'	note
46		Danni alluvionali provocati dall'evento atmosferico del 19 a 20 novembre 2013 - ripristino idella rete acquedotto sull'Alveo di San Lorenzo in Loc. Casa Bozzi nel Comune di Trevi (verbale di somma urgenza in data 20.11.2013)	-	-	-	-	2.399,77	2.399,77	-	2.399,77	
47		Manutenzione ordinaria corsi d'acqua di 3ª Categoria - Bacino medio-alto Tessino PROG.2001	-	-	-	-	-	-	-	-	
48		Manutenzione ordinaria corsi d'acqua di 3ª Categoria - bacino Teverone-Tinia - PROG. 2001	-	-	-	-	-	-	-	-	
49		2001	-	-	-	-	-	-	-	-	
50		Ripristino funzionalità idraulica Torrenti Marroggia, Tressino e rete minore collegata - progetto n.600/2005	-	-	-	-	-	-	-	-	
51		Ripristino funzionalità idraulica Torrenti Teverone, Alveo di Monteliscio, Fiumicello dei Prati, Fiume Timia e rete minore collegata - progetto n.598/2005	-	-	-	-	-	-	-	-	
52		Manutenzione ordinaria corsi d'acqua di 3ª Categoria - Torrente Altone - Chiona - Osa - Programma 2005 - progetto n.602 del 3.3.2005	-	-	-	-	-	-	-	-	
54		Ripristino funzionalità idraulica Fiume Topino e rete minore collegata - progetto n.599 del 3.3.2005	-	-	-	-	-	-	-	-	
55		Manutenzione ordinaria corsi d'acqua di 3ª Categoria - Bacino Marroggia - Tessino - Programma 2003	-	-	-	-	-	-	-	-	
56		Manutenzione ordinaria corsi d'acqua di 3ª Categoria - Bacino Teverone - Timia - Programma 2003	-	-	-	-	-	-	-	-	
57		2003	-	-	-	-	-	-	-	-	
59		Manutenzione ordinaria corsi d'acqua di 3ª Categoria - Bacino Talantra - Ruicciano - Programma 2003	-	-	-	-	-	-	-	-	
59		Manutenzione ordinaria corsi d'acqua di 3ª Categoria - Torrente Alveo di Monteliscio - Programma 2003	-	-	-	-	-	-	-	-	
60		Manutenzione ordinaria sui corsi d'acqua di 3ª Categoria-bacino Talantra-Ruicciano - PROG. 2001	-	-	-	-	-	-	-	-	
61		Manutenzione ordinaria corsi d'acqua di 3ª Categoria - bacino Altone-Chiona-Osa - PROG. 2001	-	-	-	-	-	-	-	-	
62		Manutenzione corsi d'acqua di 3ª Categoria - bacino a monte Alveo S.Lorenzo - PROG. 2001	-	-	-	-	-	-	-	-	
63		Manutenzione straordinaria di Torrenti Marroggia e Torrente Teverone a valle della Loc. Casevecchie - progetto n.525/2003 -	-	-	-	-	-	-	-	-	
64		Manutenzione straordinaria sui corsi d'acqua di 3ª Categoria; Teverone Programma 2000/2001	-	-	-	-	-	-	-	-	

Cap.	Art.	DESCRIZIONE	ENTRATE Bilancio di Previdenza	ENTRATE Nuove Previsioni	ENTRATE Entrate Risultanti	ENTRATE ACCERTATE Riscosse	ENTRATE ACCERTATE Da riscuotere	ENTRATE T O T A L E	DIFFERENZE IN PIU'	DIFFERENZE IN MENO	nolo
	65	Manutenzione straordinaria sui corsi d'acqua di 3ª Categoria: Marroggio - Programma 1996/2001 - progetto n.691/2004 -	3.000,00	-	3.000,00	-	-	-	-	3.000,00	
	66	Ripristino erosivi spondali nei torrenti Marroggio, Teverone e Fiume Trina - progetto n.734	-	4.288,78	4.288,78	-	-	-	-	4.288,78	
	67	Interventi per il mantenimento ed il ripristino dell'efficienza idraulica dei corsi d'acqua nel comprensorio di Bonifica Topino-Marroggio - progetto n.733	-	8.207,44	8.207,44	-	-	-	-	8.207,44	
	60	Piano intervento Fosso S. Severo	-	-	-	-	-	-	-	-	
	60	Manutenzione straordinaria 3ª Categoria Marroggio-Teverone-Tinia	-	-	-	-	-	-	-	-	
	70	Manutenzione ordinaria corsi d'acqua demaniali bacino medio-alto Marroggio - PROGRAMMA 2002	-	-	-	-	-	-	-	-	
	71	Manutenzione ordinaria corsi d'acqua demaniali bacino medio-alto Topino - PROGRAMMA 2002	-	-	-	-	-	-	-	-	
	72	Manutenzione ordinaria corsi d'acqua demaniali corsi minori - PROGRAMMA 2002	-	-	-	-	-	-	-	-	
	73	Manutenzione impianti irrigui - PROGRAMMA 2001 -	-	-	-	-	-	-	-	-	
	74	Danni alluvionali provocati dagli eventi alluvionali del 17 e 18 novembre 2014 - ripristino nella argine sul torrente Chiona, a Valle del Passo della Paglia, in Comune di Bevagna	-	1.822,81	1.822,81	-	-	-	-	1.822,81	
	76	Manutenzione ordinaria corsi d'acqua di 3ª categoria Bacino Teverone-Tinia - PROGRAMMA 2002	-	-	-	-	-	-	-	-	
	79	Manutenzione ordinaria corsi d'acqua di 3ª categoria Bacino Topino - PROGRAMMA 2002	-	-	-	-	-	-	-	-	
	77	Manutenzione ordinaria sui corsi d'acqua di 3ª categoria Bacino Talarona - Ruicciano - PROGRAMMA 2002	-	-	-	-	-	-	-	-	
	78	Manutenzione ordinaria sui corsi d'acqua di 3ª categoria Bacino Albone-Chiona-Ose - PROGRAMMA 2002	-	-	-	-	-	-	-	-	
	79	Manutenzione ordinaria sui corsi d'acqua di 3ª categoria Torrenti Alveo di Montefelco - PROGRAMMA 2002	-	-	-	-	-	-	-	-	
	80	Verbale di somma urgenza redatto in data 11.09.2001 per lavori puntuali parziale pioppi	-	-	-	-	-	-	-	-	
	81	Riparazione erosione spondale sui Fossi di S. Severo in Loc.S. Merdino in Trignano in Comune di Spoleto - Verbale di somma urgenza in data 11.09.2002	-	-	-	-	-	-	-	-	
	82	Manutenzione ordinaria corsi d'acqua demaniali bacino Topino-Marroggio 1ª lotto - Programma 2003	-	-	-	-	-	-	-	-	
	83	Manutenzione ordinaria corsi d'acqua demaniali bacino Topino-Marroggio 2ª lotto - Programma 2003	-	-	-	-	-	-	-	-	

a) entrate di competenza

Cap.	Art.	DESCRIZIONE	ENTRATE Bilancio di Previsione	ENTRATE Nuove Previsioni	ENTRATE Entrate Risultanti	ENTRATE ACCERTATE Riscosse	ENTRATE ACCERTATE Da riscuotere	ENTRATE T O T A L E	DIFFERENZE IN MENO	DIFFERENZE IN PIU'	note
	84	Manutenzione ordinaria corsi d'acqua demaniali bacino Topino-Mareggia 3° lotto - Programma 2003	-	-	-	-	-	-	-	-	
	85	Manutenzione ordinaria corsi d'acqua demaniali bacino Topino-Mareggia 4° lotto - Programma 2003	-	-	-	-	-	-	-	-	
	86	Manutenzione straordinaria impianti irrigui Programma 2003	-	-	-	-	-	-	-	-	
	87	Manutenzione ordinaria corsi d'acqua di 3° Categoria - bacino Mareggia - Tossino - Programma 2003	-	-	-	-	-	-	-	-	
	88	Manutenzione ordinaria corsi d'acqua di 3° Categoria - bacino Teverone - Tilia - Programma 2003	-	-	-	-	-	-	-	-	
	89	Manutenzione ordinaria corsi d'acqua di 3° Categoria - bacino Topino - Programma 2003	-	-	-	-	-	-	-	-	
	90	Manutenzione corsi d'acqua di 3° Categoria - bacino Talarone - Ruiciliano - Programma 2003	-	-	-	-	-	-	-	-	
	91	Manutenzione ordinaria corsi d'acqua di 3° Categoria - bacino Attone - Citlona - Cse - Programma 2003	-	-	-	-	-	-	-	-	
	92	Manutenzione ordinaria corsi d'acqua di 3° Categoria - Torrente Alveo di Montefalco - Programma 2003	-	-	-	-	-	-	-	-	
	93	Rimozione materiale alluvionale depositato negli alvei a monte dei manufatti di attraversamento sul Fosso Rio di Pagliera, Rio del Pisciarello e Rio Case Basse, loro adeguamento e ricostruzione, opere di protezione della zona in Via Chiama in Comune di Spello - verbale di somma urgenza in data 24.09.2002 - autorizzazione Regione Umbria Servizio Bonifica e Miglioramenti fondiari del 2.10.2002 prot.444568/IV	-	-	-	-	-	-	-	-	
	94	Lavori di demolizione e ricostruzione di un tratto di circa ml.35 del manufatto scalabate "Canale Formello" in zona Porto S.Falciatello - verbale di somma urgenza in data 15.07.2003	-	-	-	-	-	-	-	-	
	95	2004	-	-	-	-	-	-	-	-	
	96	Manutenzione corsi d'acqua demaniali bacino Mareggia 2° lotto - Programma 2004	-	-	-	-	-	-	-	-	
	97	Lavori di sistemazione idraulica sul Torrente Chiona in Loc. Casa Basse e Cavaio - verbale di somma urgenza in data 24.09.2002 - ulteriori n.2 interventi di cui al progetto n.565 del 12.11.2003	-	-	-	-	-	-	-	-	
	98	Lavori di eliminazione infiltrazioni dal Canale Formello in Via Pietro Gori - verbale di somma urgenza in data 14.06.2004	-	-	-	-	-	-	-	-	
	99	Manutenzione ordinaria corsi d'acqua non classificati Alveo di S.Lorenzo, Fosso di Campalto ecc. - progetto n.593/2004	-	-	-	-	-	-	-	-	

Cap.	Art.	DESCRIZIONE	ENTRATE Bilancio di Previsione	ENTRATE Nuove Previsioni	ENTRATE Entrate Risultanti	ENTRATE ACCERTATE Riscosse	ENTRATE ACCERTATE Da riscuotere	ENTRATE T O T A L E	DIFFERENZE PIU' MENO	DIFFERENZE IN PIU'	note
		SOMMARIO MANUTENZIONE A CARICO DELLA REGIONE	32.000,00	14.319,03	48.319,03	-	7.107,20	7.107,20	48.319,03	7.107,20	
	-	Interventi manutentori rete idraulica consortile - progetto n.328 del 3.9.1990 di Lire 2000 Milioni		-	-	-	-	-	-	-	
	-	Interventi manutenzione ordinaria anno 1991		-	-	-	-	-	-	-	
	52	Interventi di manutenzione ordinaria 1992		-	-	-	-	-	-	-	
	53	Manutenzione idraulica 1993 - D.M.8800 del 2.12.1993		-	-	-	-	-	-	-	
	54	Manutenzione ordinaria rete idraulica		-	-	-	-	-	-	-	
		SOMMARIO MANUTENZIONI A CARICO DELLO STATO									
		Totale Capitolo 50	32.000,00	14.319,03	48.319,03	-	7.107,20	7.107,20	48.319,03	7.107,20	
60		Recupero di spese generali per la realizzazione di opere in concessione dai Comuni									
	1	Acquedotto di Smerina 1° lotto per le Loc.Stretura ecc. - D.G.M. 186 del 24.06.1984		-	-	-	-	-	-	-	
	2	Sistemazione Strada Morro Collicelli - D.G.M.n. 164 del 24.08.1984		-	-	-	-	-	-	-	
	3	Sistemazione Strada di Pricano 1° Lotto - D.G.M.n. 188 del 24.08.1984		-	-	-	-	-	-	-	
	4	Sistemazione Strada Morro-Collicelli II° Lotto 1° stralcio - D.G.M. n.81 del 10.04.1989		-	-	-	-	-	-	-	
	5	Sistemazione Strada Morro-Collicelli II° lotto - II° stralcio - D.C.C. 105 del 19.03.1990		-	-	-	-	-	-	-	
	6	Strada per Catalone - Casigliano		-	-	-	-	-	-	-	
	7	Ripristino viabilità rurale Colle Budino - D.G.R. n.5025/1984		-	-	-	-	-	-	-	
	8	Studio recupero e sistemazione canali superficiali in Comune di Foligno		-	-	-	-	-	-	-	
	9	Interventi di sistemazione idraulica del Fosso Cucuzzo in Loc.Altolina e del Fosso di Pionzulla nel Comune di Foligno.		-	-	-	-	-	-	-	
	20	Sistemazione idraulica zona Santo Pietro a Foligno		-	-	-	-	-	-	-	
	21	Manutenzione canali Foligno - Programma 1988		-	-	-	-	-	-	-	
	22	Sistemazione idraulica Agorà Paciana 1° lotto esecutivo - In Concessione dal Comune di Foligno		-	-	-	-	-	-	-	

Cap.	Art.	DESCRIZIONE	ENTRATE Bilancio di Previsioni	ENTRATE Nuove Previsioni	ENTRATE Entrate Risultanti	ENTRATE ACCERTATE Riscosso	ENTRATE ACCERTATE Da riscuotere	ENTRATE TOTALE	DIFFERENZE IN MENO	DIFFERENZE IN PIU'	note
			22.951,54	324,75	23.276,29	-	411.424,04	411.424,04	-	388.147,75	ASST
23		Sistemazione idraulica Flaminia-S. Eracleo 2° lotto - Lavoro in concessione Regione Umbria PIAT - progetto n.526/02/2009.	-	-	-	-	-	-	-	-	-
24		Manutenzione Via Maestri Donati - Lavoro in concessione Comune di Foligno	-	-	-	-	-	-	-	-	-
25		Sistemazione idraulica Torrente Tesco - Assti - 1° lotto esecutivo - Lavoro in concessione Comunità Montana Subasio	-	-	-	-	-	-	-	-	-
26		Sistemazione idraulica Torrente Tesco - Assti - 1° lotto esecutivo - Lavoro in concessione Comunità Montana del Subasio	-	-	-	-	-	-	-	-	-
27		Sistemazione idraulica Torrente Tesco - Assti - Piano di bacino - Lavoro in concessione Comunità Montana del Subasio	-	-	-	-	-	-	-	-	-
28		Manutenzione corsi d'acqua Comune di Nocera Umbra 1° Lotto - in concessione dalla Comunità Montana	-	-	-	-	-	-	-	-	-
29		Manutenzione corsi d'acqua Comune di Nocera Umbra 2° Lotto - Lavoro in concessione dalla Comunità Montana del Subasio	-	-	-	-	-	-	-	-	-
30		Manutenzione corsi d'acqua Comune di Vallopinè 3° Lotto - Lavoro in conc. Comunità Montana	-	-	-	-	-	-	-	-	-
31		Montana	-	-	-	-	-	-	-	-	-
32		Manutenzione corsi d'acqua rete minore 5° Lotto - Lavoro in concessione Comunità Montana	-	-	-	-	-	-	-	-	-
33		Sistemazione strada depuratore in Loc.Azzano di Spoleto - Lavoro in concessione Centro Servizi Ambientali	-	-	-	-	-	-	-	-	-
34		Sistemazione idraulica zona Bontoni - progetto preliminare generale - studio idraulico	-	-	-	-	-	-	-	-	-
35		Sistemazione Topino-Galdogno a Nocera Scalo - Lavoro in concessione dal Comune di Nocera Umbra	-	-	-	-	-	-	-	-	-
36		Mappe di alleabilità Valle Umbra 3° lotto	4.700,00	-	4.700,00	-	-	-	4.700,00	-	-
37		Sistemazione idraulica Flaminia - S. Eracleo 1° Lotto (Finanziamento Comune/Anas)	-	-	-	-	-	-	-	-	-
38		Pista ciclabile Spoleto - Assti 1° lotto funzionale - progetto n.588/004	-	-	-	-	-	-	-	-	-
39		Programma di bonifica e riqualificazione ambientale per il miglioramento del reticolo del Fiume Cliturno	180.000,00	-	180.000,00	49.565,08	-	49.565,08	130.434,92	-	-
40		Sistemazione idraulica Agorà Pacina 2° lotto esecutivo - Lavoro in concessione dal Comune di Foligno - progetto n.518/002 -	-	-	-	-	-	-	-	-	-
41		Sistemazione idraulica Agorà Pacina 3° lotto esecutivo - Lavoro in concessione dal Comune di Foligno - progetto n.520/002 -	-	-	-	-	-	-	-	-	-

Cap.	Art.	DESCRIZIONE	ENTRATE Bilancio di Provisione	ENTRATE Nuove Provisioni	ENTRATE Entrate Risultanti	ENTRATE ACCERTATE Riscosso	ENTRATE ACCERTATE Da riscuotere	ENTRATE T O T A L E	DIFFERENZE IN MEZO	DIFFERENZE IN PIU'	note
42		Piano nazionale per le Città - Misure urgenti per la crescita del Paese - Piano di valorizzazione urbana del Comune di Foligno - Intervento 5 sublotto - D.G.C. n.381/2013	4.478,14	-	4.478,14	-	-	-	4.478,14	-	
		Totale Categoria 50	212.129,68	324,75	212.454,43	49.595,08	411.424,04	460.999,12	139.813,05	398.147,75	
		Totale Categoria 2^	755.000,00	42.807,64	797.807,64	268.546,98	418.591,24	695.078,17	554.951,22	442.221,75	
70		Categoria 3^ - Entrate di natura patrimoniale									
		Alfido di beni immobili	72.800,00	-	72.800,00	47.108,71	36.173,29	93.260,00	-	10.480,00	
80		Interessi attivi sulle giacenze di cassa	7.300,00	-	7.300,00	4.583,81	-	4.583,81	2.718,19	-	
90		Ricavo dalla vendita di erbe e pioppi	-	-	-	-	-	-	-	-	
100		Proventi derivanti dal rilascio di permessi e concessioni	-	-	-	-	-	-	-	-	
		Totale Categoria 3^	80.100,00	-	80.100,00	51.692,52	36.173,29	97.893,81	2.719,19	10.480,00	
110		Categoria 4^ - Iniroli diversi ed eventuali e partite compensative									
		Dritti di segreteria	-	-	-	-	-	-	-	-	
120		Recupero ed imptoni diversi ed eventuali non altrimenti classificabili	108.000,00	-	108.000,00	25.358,31	63.055,90	89.414,21	11.585,79	-	
130		Affitti figurativi	-	-	-	-	-	-	-	-	
131		L.R. 30/04: contributo per la predisposizione del piano di bonifica e del piano di classificazione	-	-	-	-	-	-	-	-	
135		Proventi derivanti dall'installazione dell'impianto fotovoltaico - CAPITOLO RILEVANTE AI FINI L.V.A.	30.000,00	-	30.000,00	15.591,80	2.709,83	18.901,43	11.698,57	-	
		Totale Categoria 4^	138.000,00	-	138.000,00	40.948,91	65.765,73	106.715,84	23.284,36	-	
		TOTALE TITOLO 1^	3.300.990,15	42.807,64	3.343.797,79	364.116,33	2.785.982,98	3.147.109,31	605.930,95	603.242,48	
140		TITOLO 3^ - ENTRATE PER TRASFERIMENTI CORRENTI									
		Categoria 5^ - Trasferimenti della Regione per interventi di manutenzione delle opere di bonifica a carico della Regione, dello Stato e del Consorzio									
		Lavori di manutenzione idraulica 1994 - D.G.R. 89 del 15.01.1995	-	-	-	-	-	-	-	-	

Csp.	Art.	DESCRIZIONE	di entrate di competenza							DIFFERENZE IN PIU'	DIFFERENZE IN MENO	note
			ENTRATE Bilancio di Previsione	ENTRATE Nuove Previsioni	ENTRATE Entrato Risultanti	ENTRATE ACCERTATE Riscosse	ENTRATE ACCERTATE Da riscuotere	ENTRATE TOTALE				
150		Ripulino funzionalità idraulica dei Torrenti Alveo di Montecalco ecc. D.G.R.6115 del 13.11.1984	-	-	-	-	-	-	-	-	-	-
160		Riparazione di strada consorziati - D.G.R.91 del 15.01.1985	-	-	-	-	-	-	-	-	-	-
170		Lavori di manutenzione idraulica programma 1985 - D.G.R. 5249 del 1985	-	-	-	-	-	-	-	-	-	-
180		Riparazione di strade consorziati (Non finanziato)	-	-	-	-	-	-	-	-	-	-
190		===	-	-	-	-	-	-	-	-	-	-
200		===	-	-	-	-	-	-	-	-	-	-
210		===	-	-	-	-	-	-	-	-	-	-
220		Manutenzione idraulica 1985 - D.G.R.6904 del 4.11.1985	-	-	-	-	-	-	-	-	-	-
229		Fondo per Accordi Bonari a termini dell'Art.12 del Regolamento di Attuazione della Legge Quadro in materia di Lavori Pubblici	10.918,02	-	10.918,02	-	-	-	-	-	10.918,02	-
230		Manutenzione idraulica 1987 - D.G.R.7322 del 10.11.1987	-	-	-	-	-	-	-	-	-	-
231		Manutenzione straordinaria impianti di irrigazione Programma anno 2000	-	-	-	-	-	-	-	-	-	-
231	01	Manutenzione impianti irrigui PROGRAMMA 2001	-	-	-	-	-	-	-	-	-	-
231	02	Manutenzione straordinaria impianti irrigui Programma 2003 - progetto n.572/2004	-	-	-	-	-	-	-	-	-	-
232		Manutenzione ordinaria dei Torrenti Alveo di M.Falco, S.Lorenzo, Altono, Chioria, Cologno ecc.	-	-	-	-	-	-	-	-	-	-
233		Manutenzione ordinaria sui corsi d'acqua demaniali bacino medio-alto Maroggia - PROG.2001	-	-	-	-	-	-	-	-	-	-
233	01	Manutenzione ordinaria sui corsi d'acqua demaniali bacino medio-alto Maroggia - PROG.2002	-	-	-	-	-	-	-	-	-	-
234		Manutenzione ordinaria corsi d'acqua demaniali bacino medio-alto Topino - PROG. 2001	-	-	-	-	-	-	-	-	-	-
234	01	Manutenzione ordinaria corsi d'acqua demaniali bacino medio-alto Topino - PROG. 2002	-	-	-	-	-	-	-	-	-	-
235		Manutenzione corsi d'acqua demaniali - corsi minori - PROG. 2001	-	-	-	-	-	-	-	-	-	-
235	01	Manutenzione corsi d'acqua demaniali - corsi minori - PROG 2002	-	-	-	-	-	-	-	-	-	-
235	02	Manutenzione ordinaria corsi d'acqua demaniali bacino Topino-Maroggia 1° Lotto Programma 2003	-	-	-	-	-	-	-	-	-	-

Cap.	Art.	DESCRIZIONE	ENTRATE Bilancio di Previsione	ENTRATE Nuove Previsioni	ENTRATE Entrate Risultanti	ENTRATE ACCERTATE Riscosso	ENTRATE ACCERTATE Da riscuotere	ENTRATE TOTALE	DIFFERENZE IN MENO	DIFFERENZE IN PIU'	note
235	03	Manutenzione ordinaria corsi d'acqua demaniali bacino Topino-Marroggia 2° lotto Programma 2003	-	-	-	-	-	-	-	-	
235	04	Manutenzione ordinaria corsi d'acqua demaniali bacino Topino-Marroggia 3° lotto Programma 2003	-	-	-	-	-	-	-	-	
235	05	Manutenzione ordinaria corsi d'acqua demaniali bacino Topino-Marroggia 4° lotto Programma 2003	-	-	-	-	-	-	-	-	
235	06	Manutenzione ordinaria corsi d'acqua demaniali Bacino Topino-Marroggia 1° lotto - Programma 2004	-	-	-	-	-	-	-	-	
235	07	Manutenzione ordinaria corsi d'acqua demaniali Bacino Topino-Marroggia 2° lotto - Programma 2004	-	-	-	-	-	-	-	-	
236		Manutenzione ordinaria corsi d'acqua di 3° Categoria - Bacino Marroggia Tessino - PROG.2001	-	-	-	-	-	-	-	-	
236	01	Manutenzione ordinaria corsi d'acqua di 3° Categoria - Bacino Marroggia Tessino - PROG.2002	-	-	-	-	-	-	-	-	
236	02	Manutenzione ordinaria corsi d'acqua di 3° Categoria - Bacino Marroggia Tessino - PROG.2003	-	-	-	-	-	-	-	-	
236	03	Manutenzione ordinaria corsi d'acqua di 3° Categoria - Bacino Marroggia Tessino - PROG.2004	-	-	-	-	-	-	-	-	
237		Manutenzione ordinaria corsi d'acqua di 3° Categoria - Bacino Teverone - Timia - PROG. 2001	-	-	-	-	-	-	-	-	
237	01	Manutenzione ordinaria corsi d'acqua di 3° Categoria - Bacino Teverone - Timia - PROG. 2002	-	-	-	-	-	-	-	-	
237	02	Manutenzione ordinaria corsi d'acqua di 3° Categoria - Bacino Teverone - Timia - PROG. 2003	-	-	-	-	-	-	-	-	
237	03	Manutenzione ordinaria corsi d'acqua di 3° Categoria - Bacino Teverone - Timia - PROG. 2004	-	-	-	-	-	-	-	-	
238		Manutenzione ordinaria corsi d'acqua di 3° Categoria - Bacino Topino - PROG. 2001	-	-	-	-	-	-	-	-	
238	01	Manutenzione ordinaria corsi d'acqua di 3° Categoria - Bacino Topino - PROG. 2002	-	-	-	-	-	-	-	-	
238	02	Manutenzione ordinaria corsi d'acqua di 3° Categoria - Bacino Topino - PROG. 2003	-	-	-	-	-	-	-	-	
238	03	Manutenzione ordinaria corsi d'acqua di 3° Categoria - Bacino Topino - PROG. 2004	-	-	-	-	-	-	-	-	
239		Manutenzione ordinaria corsi d'acqua di 3° Categoria - Bacino Talarone - Ruccliano - PROG. 2001	-	-	-	-	-	-	-	-	

3) entrate di competenza											
Cap.	Art.	DESCRIZIONE	ENTRATE Bilancio di Previsione	ENTRATE Nuove Previsioni	ENTRATE Entrate Risultanti	ENTRATE ACCERTATE Riscosse	ENTRATE ACCERTATE Da riscuotere	ENTRATE T O T A L E	DIFFERENZE IN BIENO	DIFFERENZE IN PIU'	note
239	01	Manutenzione ordinaria corsi d'acqua di 3ª Categoria - Bacino Talarone Ruicciaro - PROG. 2002	-	-	-	-	-	-	-	-	-
239	02	Manutenzione ordinaria corsi d'acqua di 3ª Categoria - Bacino Talarone Ruicciaro - PROG. 2003	-	-	-	-	-	-	-	-	-
239	03	Manutenzione ordinaria corsi d'acqua di 3ª Categoria - Bacino Talarone Ruicciaro - PROG. 2004	-	-	-	-	-	-	-	-	-
240		Manutenzione idraulica 1998 - D.G.R. 6577 del 22.11.1998	-	-	-	-	-	-	-	-	-
241		Manutenzione ordinaria corsi d'acqua di 3ª Categoria - bacino Attone-Chiana-Ose - PROG. 2001	-	-	-	-	-	-	-	-	-
241	01	Manutenzione ordinaria corsi d'acqua di 3ª Categoria - bacino Attone-Chiana-Ose - PROG. 2002	-	-	-	-	-	-	-	-	-
241	02	Manutenzione ordinaria corsi d'acqua di 3ª Categoria - bacino Attone-Chiana-Ose - PROG. 2003	-	-	-	-	-	-	-	-	-
242		Manutenzione corsi d'acqua di 3ª Categoria - bacino a monte Alveo di Montefalco - PROG. 2001	-	-	-	-	-	-	-	-	-
242	01	Manutenzione corsi d'acqua di 3ª Categoria - bacino a monte Alveo di Montefalco - PROG. 2002	-	-	-	-	-	-	-	-	-
242	02	Manutenzione corsi d'acqua di 3ª Categoria - bacino a monte Alveo di Montefalco - PROG. 2003	-	-	-	-	-	-	-	-	-
242	03	Manutenzione corsi d'acqua di 3ª Categoria - bacino a monte Alveo di Montefalco - PROG. 2004	-	-	-	-	-	-	-	-	-
243		Manutenzione straordinaria sui corsi d'acqua di 3ª Categoria - Marroggia/Teverone - Programma 1998/2001 - progetto n.625/2003	-	-	-	-	-	-	-	-	-
244		Manutenzione straordinaria sui corsi d'acqua di 3ª Categoria - Teverone - Programma 2000/2001	-	-	-	-	-	-	-	-	-
245		Manutenzione straordinaria sui corsi d'acqua di 2ª Categoria: Marroggio - Programma 1998/01 - progetto n.621/2008	30.000,00	-	30.000,00	-	-	-	30.000,00	-	-
246		Manutenzione straordinaria sui corsi d'acqua di 3ª Categoria: Alveo - Programma 1998/2001 - progetto n.606/2005	-	-	-	-	-	-	-	-	-
247		Pronto intervento Tevere-Calkogno	-	-	-	-	-	-	-	-	-
248		Pronto intervento Fosso S. Severo	-	-	-	-	-	-	-	-	-
249		Manutenzione straordinaria 3ª Categoria Marroggia-Taverone-Tirna	-	-	-	-	-	-	-	-	-
249	01	Verbale di somma urgenza redatto in data 11.09.2001 per lavori di pollatura pioppi	-	-	-	-	-	-	-	-	-

al totale di competenza

Cap.	Art.	DESCRIZIONE	ENTRATE Bilancio di Previsione	ENTRATE Nuove Previsioni	ENTRATE Entero Risultanti	ENTRATE ACCERTATE Riscosse	ENTRATE ACCERTATE Da riscuotere	ENTRATE T O T A L E	DIFFERENZE IN MENO	DIFFERENZE IN PIU'	note
250		Manutenzione idraulica 1989 - D.G.R. 5220 del 26.06.1990	-	-	-	-	-	-	-	-	
260		Manutenzione idraulica 1990	-	-	-	-	-	-	-	-	
261		Manutenzione ordinaria della rete idraulica consortile 1° Lotto D.G.R. 4434 del 16.06.1992	-	-	-	-	-	-	-	-	
262		Manutenzione opere idrauliche di bonifica 2° Lotto D.G.R. 5118 del 15.07.1992	-	-	-	-	-	-	-	-	
263		Manutenzione ordinaria della rete idraulica consortile - D.G.R. n. 2326 del 29.03.1994	-	-	-	-	-	-	-	-	
264		Manutenzione ordinaria 1994	-	-	-	-	-	-	-	-	
265		Lavori di manutenzione straordinaria e sistemazione idraulica corsi d'acqua Torrente Maroggia, Fosso Maggiore, Fiume Calurno ecc. - D.G.R. 4183 dell'11.6.1995	-	-	-	-	-	-	-	-	
266		Manutenzione ordinaria anno 1995	-	-	-	-	-	-	-	-	
267		Manutenzione 1997 ai corsi d'acqua di III° categoria	-	-	-	-	-	-	-	-	
268		Manutenzione 1997 ai corsi d'acqua demaniali - Programma 1997	-	-	-	-	-	-	-	-	
269		Manutenzione ai corsi d'acqua di III° Categoria - Programma 1999	-	-	-	-	-	-	-	-	
270		Manutenzione ai corsi d'acqua "non classificati" Programma 1998	-	-	-	-	-	-	-	-	
271		Lavori di pronto intervento 1998 ai corsi d'acqua non classificati di 3° categoria	-	-	-	-	-	-	-	-	
272		Interventi di manutenzione ordinaria sul Torrente Chiona DGR 8567 del 30.12.1997	-	-	-	-	-	-	-	-	
273		Manutenzione straordinaria 1999 impianti gestiti dal Consorzio - DGR 4880 del 26.08.99	-	-	-	-	-	-	-	-	
274		Manutenzione ordinaria vasche antincendio - D.G.R. 3754 dell'11.7.1998	-	-	-	-	-	-	-	-	
275		Manutenzione sui corsi d'acqua classificati di III° Categoria - Programma 1999	-	-	-	-	-	-	-	-	
276		Manutenzione ordinaria opere di bonifica Programma 1999	-	-	-	-	-	-	-	-	
277		Lavori di pronto intervento in seguito alle avversità atmosferiche del 6 al 7 Ottobre 1998	-	-	-	-	-	-	-	-	
278		Verbale di somma urgenza datato 22.05.1999 - ripristino corrosione arginale Fiume Topino a Pogliano in Comune di Biavagna	-	-	-	-	-	-	-	-	
279		Manutenzione straordinaria impianti irrigui 1° Lotto	-	-	-	-	-	-	-	-	
280		Manutenzione ordinaria opere di bonifica programma 2000	-	-	-	-	-	-	-	-	
281		Manutenzione ordinaria vasche antincendio biennio 2000/2001	-	-	-	-	-	-	-	-	

		di entrate di competenza										
Cap.	Art.	DESCRIZIONE	ENTRATE Bilancio di Previsione	ENTRATE Nuove Provisioni	ENTRATE Entrate Risultanti	ENTRATE ACCERTATE Riscosse	ENTRATE ACCERTATE Da riscuotire	ENTRATE TOTALE	DIFFERENZE IN MENO	DIFFERENZE IN PIU'	note	
202		Manutenzione ordinaria sui corsi d'acqua classificati di III ^a Categoria: Programma 2000	-	-	-	-	-	-	-	-		
203		Manutenzione ordinaria sui corsi d'acqua classificati di III ^a Categoria: Maroggia, Teverone, Tina	-	-	-	-	-	-	-	-		
204		Manutenzione straordinaria sui corsi d'acqua classificati di III ^a Categoria: Alveo di S.Lorenzo programma 1998/1999 - progetto n.484/2001	50.000,00	-	50.000,00	-	-	-	50.000,00	-		
205		Manutenzione straordinaria del Torrente Taverone nei Comuni di Castel Ritaldi, Trevi e Montelabate	-	-	-	-	-	-	-	-		
206		Sistemazione idraulica Fiume Topino e Torrente Chiona - preliminare 2 ^a stralcio - progetto n.617/2001	20.000,00	-	20.000,00	-	-	-	20.000,00	-		
207		Manutenzione straordinaria sui corsi d'acqua classificati di III ^a Categoria: Topino progetto preliminare	10.000,00	-	10.000,00	-	-	-	10.000,00	-		
208		Manutenzione straordinaria sui corsi d'acqua classificati di III ^a Categoria: Torrente Chiona - progetto n.554/2003	60.000,00	-	60.000,00	-	-	-	60.000,00	-		
209	01	Riparazione erosione spondale sul Fosso di S.Severo in Loc.S.Martino in Trignano in Comune di Spello - Verbale di somma urgenza in data 11.08.2002	-	-	-	-	-	-	-	-		
209	02	Rimozione materiale alluvionale depositato negli alvei a monte dei mandali di attraversamento sui Fossi Rio di Piedara, Rio del Piscarello e Rio Casa Basse, loro adeguamento e ricostituzione, opere di protezione della zona in Via Chiana in Comune di Spello - verbale di somma urgenza in data 24.09.2002	-	-	-	-	-	-	-	-		
209		Lavori di pronto intervento sul Torrente Sambro in Comune di Bellona	-	-	-	-	-	-	-	-		
209	01	Lavori di riempimento e ricostituzione di un tratto di circa m.35 del manufatto scabellato "Canale Formella" in zona Ponsa S.Felicianello - verbale di somma urgenza in data 15.07.2003	-	-	-	-	-	-	-	-		
209	02	Lavori di sistemazione idraulica sul Torrente Chiona in Loc. Casa Basse e Chiano - verbale di somma urgenza in data 24.09.2002 - interventi n.2 interventi di cui al progetto n.566 del 12.11.2003	-	-	-	-	-	-	-	-		
209	03	Lavori di eliminazione infiltrazioni dal canale Formella in Via Piello Gori a Foligno - verbale di somma urgenza in data 4.8.2004	-	-	-	-	-	-	-	-		
209	04	Manutenzione ordinaria opere di bonifica non classificati - programma 2005	-	-	-	-	-	-	-	-		
209	05	Manutenzione straordinaria impianti Irigui programma 2001 - Progetto n.566/2004	-	-	-	-	-	-	-	-		
209	06	Ripristino funzionalità idraulica Torrenti Maroggia - Tassinio e rete minorie collegate - progetto 600/2005	-	-	-	-	-	-	-	-		
209	07	Ripristino funzionalità idraulica Torrenti Taverone, Alveo di Montelabate, Fiumicello dei Prati, Fiume Tina e rete minorie collegate - progetto n.598/2005	-	-	-	-	-	-	-	-		

Cap.	Art.	DESCRIZIONE	ENTRATE Bilancio di Previsione	ENTRATE Nuove Previsioni	ENTRATE Entrato Risultanti	ENTRATE ACCERTATE Riscosse	ENTRATE ACCERTATE Da riscuotere	ENTRATE T O T A L E	DIFFERENZE IN MENO	DIFFERENZE IN PIU'	note
289	08	Ripristino funzionalità idraulica Torrenti Altone - Cse e Chiesa e rete minore collegata - progetto n.602/2005	-	-	-	-	-	-	-	-	
289	09	Ripristino funzionalità idraulica Fiume Topino e rete minore collegata - progetto n.599 del 3.3.2005	-	-	-	-	-	-	-	-	
289	10	Manutenzione ordinaria corai d'acqua non classificati Alveo di S.Lorenzo e Fosso di Campello - progetto n.563/2004	-	-	-	-	-	-	-	-	
289	11	Ripristino funzionalità idraulica Torrenti Talarona, Rucciano e Fiumicella - progetto n.601/2005	-	-	-	-	-	-	-	-	
289	12	n.598/2005	-	-	-	-	-	-	-	-	
289	13	n.567/2005	-	-	-	-	-	-	-	-	
289	14	Verbale di somma urgenza in data 07.05.2005 - ripristino nella originale Torrente Rucciano, causata dall'evento meteorologico del 5.5.2005	-	-	-	-	-	-	-	-	
289	15	Manutenzione straordinaria impianti irrigui - PROGRAMMA 2005 -	-	-	-	-	-	-	-	-	
289	16	Manutenzione ordinaria opere di bonifica programma 2005 - 1° lotto -	-	-	-	-	-	-	-	-	
289	17	Manutenzione ordinaria opere di bonifica programma 2005 - 2° lotto -	-	-	-	-	-	-	-	-	
289	18	Lavori di ripristino vasca di accumulo e compenso in Loc. Bolla nel Comune di Torquano e servizio dell'impianto irriguo Fiume Chiascio - PRS 2007/2013 - Assa 1 Misura 1.2.5 azione G) - Progetto 698/2010	-	-	-	-	-	-	-	-	
289	19	Manutenzione idraulica Fiume Topino ecc. - PROGRAMMA 2006 - 3ª Categoria	-	-	-	-	-	-	-	-	
289	20	Manutenzione idraulica Torrente Alveo di Montefalco ecc. - PROGRAMMA 2006 - 3ª Categoria	-	-	-	-	-	-	-	-	
289	21	Manutenzione idraulica Tazzerona ecc. - PROGRAMMA 2006 - 3ª Categoria	-	-	-	-	-	-	-	-	
289	22	Ripristino funzionalità idraulica nel bacino del Fiume Topino e rete minore collegata - Progetto n.628 dell'1.2.2006	-	-	-	-	-	-	-	-	
289	23	Ripristino funzionalità idraulica nel bacino del Torrente Teverone, Tinea e rete minore collegata - Progetto n.629 dell'1.2.2006	-	-	-	-	-	-	-	-	
289	24	Verbale di somma urgenza redatto in data 26.11.2005 - riparazione rotta originale in sn. Del Torrente Maroggia in Loc.Palafossa	-	-	-	-	-	-	-	-	
289	25	Manutenzione ordinaria opere di bonifica programma 2006 - 1° lotto	-	-	-	-	-	-	-	-	
289	26	Manutenzione ordinaria opere di bonifica programma 2006 - 2° lotto	-	-	-	-	-	-	-	-	

Cap.	Art.	DESCRIZIONE	ENTRATE Bilancio di Previsione	ENTRATE Nuove Provisioni	ENTRATE Entrate Risultanti	ENTRATE ACCERTATE Riscosse	ENTRATE ACCERTATE Da riscuotire	ENTRATE TOTALE	DIFFERENZE IN MENO	DIFFERENZE IN PIU'	neto
205	27	Manutenzione straordinaria impianti irrigui - programma 2006.	-	-	-	-	-	-	-	-	-
205	28	Ripristino officiosità dei corsi d'acqua Torrenti Marroggia, Tassinio, Marroggiolo e rete minore collegata	-	-	-	-	-	-	-	-	-
205	29	Ripristino officiosità dei corsi d'acqua Torrenti Talarona, Ruicciano, Cocugno e rete minore collegata	-	-	-	-	-	-	-	-	-
205	30	Ripristino officiosità dei corsi d'acqua Alveo di Montefalco, Fiumicello dei Prati e rete minore collegata	-	-	-	-	-	-	-	-	-
205	31	Ripristino officiosità dei corsi d'acqua: Fiume Topino e rete minore collegata	-	-	-	-	-	-	-	-	-
205	32	collegata	-	-	-	-	-	-	-	-	-
205	33	Intervenenti di manutenzione idraulica sui Torrenti Marroggia, Tassinio, Marroggiolo, Contraccione, Spina e rete minore collegata	-	-	-	-	-	-	-	-	-
205	34	Intervenenti di manutenzione ordinaria idraulica dei Torrenti Talarona, Ruicciano, Cocugno, Fiumicello, Alveo di S. Lorenzo e rete minore collegata	-	-	-	-	-	-	-	-	-
205	35	Intervenenti di manutenzione ordinaria idraulica dei Torrenti Alveo di Montefalco, Fiumicello dei Prati e rete minore collegata	-	-	-	-	-	-	-	-	-
205	36	Intervenenti di manutenzione ordinaria idraulica del Fiume Topino, dei Torrenti Attona e rete minore collegata	-	-	-	-	-	-	-	-	-
205	37	Verbale di somma urgenza in data 11.09.2007 per potature parziali dei rami secchi e rimozione di piante di pioppo ritenute pericolanti	-	-	-	-	-	-	-	-	-
205	38	Ripristino officiosità dei corsi d'acqua Torrenti Talarona, Ruicciano, Cocugno, Fiumicello, Fossato del Gallo e rete minore collegata	-	-	-	-	-	-	-	-	-
205	39	Ripristino officiosità dei corsi d'acqua Torrente Alveo di Montefalco, Fiumicello dei Prati, Teverone e Fiume Trivio	-	-	-	-	-	-	-	-	-
205	40	Ripristino officiosità dei corsi d'acqua Fiume Topino e rete minore collegata	-	-	-	-	-	-	-	-	-
205	41	collegata	-	-	-	-	-	-	-	-	-
205	42	Manutenzione straordinaria 3 ^a Categoria - Marroggiolo, Programma 1998/2001 - esecutivo 1 ^o stralcio - progetto 652/2007	-	-	-	-	-	-	-	-	-
205	43	Manutenzione straordinaria 3 ^a Categoria - Teverone - Programma 1998/2001 - esecutivo 2 ^o lotto - progetto n.631/2007	-	-	-	-	-	-	-	-	-
205	44	Ripristino officiosità dei corsi d'acqua Torrenti Marroggia, Tassinio, Marroggiolo, Contraccione, Spina e rete minore collegata.	-	-	-	-	-	-	-	-	-

		al bilancio di competenza										note
Cup	Art.	DESCRIZIONE	ENTRATE Bilancio di Previsione	ENTRATE Nuove Provvidenze	ENTRATE Entrate Risultanti	ENTRATE ACCERTATE Riscossa	ENTRATE ACCERTATE Da riscuotere	ENTRATE T O T A L E	DIFFERENZE IN MENO	DIFFERENZE IN PIU'		
289	45	Interventi di manutenzione straordinaria impianti irrigui - programma anno 2007 - progetto n.859 del 10.12.2007	-	-	-	-	-	-	-	-	-	
289	46	Verbale di somma urgenza per l'eliminazione di infiltrazioni dal Canale Formella dannose per il fabbricato in Feligno - Via Cesare Battisti n.16/20	-	-	-	-	-	-	-	-	-	
289	47	Manutenzione ordinaria opere pubbliche di bonifica - programma anno 2008 - progetto n.576 del 9.9.2008	-	-	-	-	-	-	-	-	-	
289	48	Manutenzione ordinaria opere idrauliche classificate di 3ª Categoria nel bacino Topino-Marroggia-Teverone-Tinia - progetto n.677 del 2.10.2009	-	-	-	-	-	-	-	-	-	
288	49	Manutenzione delle opere idrauliche di bonifica anno 2010 - nel Comprensorio di Bonifica Topino Marroggia - D.D. 5678 del 18.08.2011 di € 52.500,00 - Progetto esecutivo n.701 del 15.04.2011	-	-	-	-	-	-	-	-	-	
289	50	Manutenzione opere di bonifica anno 2011	-	-	-	-	-	-	-	-	-	
280	55	Verbale di somma urgenza del 13.11.2012: riparazione rotta originale del Torrente Alveo di San Lorenzo in Loc.Cuccia nel Comune di Trevi	-	-	-	-	-	-	-	-	-	
289	56	Verbale di somma urgenza del 13.11.2012: ripristino degli smottamenti dell'argine sinistro del Torrente Cocugno a monte ed a valle della Strada Provinciale di collegamento Canniolo - Fabbri	-	-	-	-	-	-	-	-	-	
289	57	Verbale di somma urgenza del 24.02.2013: ripristino della rotta originale sul Torrente Alveo di San Lorenzo in Loc. S.Anna a valle dell'omonimo campo di espansione in Comune di Trevi	-	-	-	-	-	-	-	-	-	
289	56	Ripristino della rotta originale in destra idraulica del Torrente Chiona a Valle del Passo della Paglia - Verbale di somma urgenza -	-	-	-	-	-	-	-	-	-	
289	59	Ripristino della rotta originale in destra idraulica del Fosso Formella in Loc.Cantatupo a mt.50 a monte della confluenza con il Fosso piense sul piano di campagna della rotta originale in destra idraulica del Fosso La Formella in Loc.Pardi in Comune di Bevagna a mt.40 a valle dell'intersezione della Strada provinciale Perugia - perle sul piano di campagna e la rimozione della frana della sponda in destra del Fosso Alveo in Loc. Casavecchie a mt.20 a valle della confluenza con la Forno Vecchia per un fronte di circa mt.50	150.000,00	-	150.000,00	-	-	150.000,00	150.000,00	-	-	
289	60	Interventi di manutenzione sul reticolo di 3ª categoria (consistenti nel taglio di vegetazione arborea, ripristino sezioni idrauliche) - Nota della Provincia in data	-	-	-	-	-	-	-	-	-	
289	61	della rotta arginata sull'Alveo di San Lorenzo in Loc. Casa Bozzi nel Comune di Trevi (verbale di somma urgenza in data 20.11.2013)	-	-	-	-	924,00	924,00	-	924,00	924,00	
289	62	Ripristino erosioni spondali nei Torrenti Marroggia, Teverone e Fiume Tina - progetto n.734	-	45.511,22	45.511,22	-	-	-	45.511,22	-	45.511,22	
288	63	Interventi per il mantenimento ed il ripristino dell'efficienza idraulica dei corsi d'acqua nel Comprensorio di Bonifica Topino-Marroggia - progetto n.733	-	103.192,56	103.192,56	-	99.718,20	99.718,20	3.474,36	-	3.474,36	

Cup	Art	DESCRIZIONE	di bilancio di competenza							DIFFERENZE IN PIU'	note
			ENTRATE Bilancio di Previsione	ENTRATE Nuove Provisions	ENTRATE Entrate Risultanti	ENTRATE ACCERTATE Riscosse	ENTRATE ACCERTATE Da risultare	ENTRATE TOTALE	DIFFERENZE IN MENO		
289	64	Danni alluvionali provocati dagli eventi alluvionari del 17 e 18 novembre 2014 - rimborso rata assegnata sul Torrente Chiona, 6 Valle del Passo della Paglia, in Comune di Bevagna	-	21.177,19	21.177,19	-	18.516,03	-	18.516,03	2.660,56	289,00
-	-	Manutenzione idraulica anno 1993 a carico del Consorzio SOMMARIO MANUTENZIONE A CARICO DEL CONSORZIO	330.918,02	169.880,97	500.798,99	-	119.158,83	-	119.158,83	382.564,16	924,00
290	-	Interventi manutenzione rete idraulica consortile - progetto n.328 del 3.9.1980 di Lire 200 milioni	-	-	-	-	-	-	-	-	-
291	-	Interventi di manutenzione ordinaria 1991	-	-	-	-	-	-	-	-	-
292	-	Interventi di manutenzione ordinaria 1992	-	-	-	-	-	-	-	-	-
293	-	Manutenzione idraulica 1993 - D.M.8800 del 2.12.1993	-	-	-	-	-	-	-	-	-
294	-	Manutenzione ordinaria rete idraulica	-	-	-	-	-	-	-	-	-
-	-	SOMMARIO MANUTENZIONI A CARICO DELLO STATO	-	-	-	-	-	-	-	-	-
-	-	Totale Categoria 5ª	330.918,02	169.880,97	500.798,99	-	119.158,83	-	119.158,83	382.564,16	924,00
-	-	TOTALE RITOLO IIª	330.918,02	169.880,97	500.798,99	-	119.158,83	-	119.158,83	382.564,16	924,00
-	-	TITOLO IIIª - ENTRATE DERIVANTI DA TRASFERIMENTI PER INVESTIMENTI	-	-	-	-	-	-	-	-	-
-	-	Categoria 6ª - Trasferimenti dallo Stato per esecuzione di opere in concessione	-	-	-	-	-	-	-	-	-
300	01	Fondo per accordi bonari a termini Art.12 del Regolamento di attuazione della Legge Quadro in materia di L.P. n.11.02.1994 e succ. modifiche	-	-	-	-	-	-	-	-	-
300	300	Impugnazione Valle di Spoleto completamento IIª Lotto - D.M.03343 del 2.2.1979	-	-	-	-	-	-	-	-	-
310	310	Impugnazione valle di Spoleto IIIª Lotto - D.M.81348 del 27.11.1982	-	-	-	-	-	-	-	-	-
320	320	Manutenzione Diga sul Torrente Maroggia P. o IIª stralzo - D.M.61443 del 27.11.1982	-	-	-	-	-	-	-	-	-
330	330	Lavori di sistemazione idraulica del Torrente Tressino e del suo bacino 3ª Lotto - 1ª stralzo - D.M.6201 del 21.04.1986	-	-	-	-	-	-	-	-	-

Cap.	Art.	DESCRIZIONE	ENTRATE Bilancio di Previsione	ENTRATE Nuove Previsioni	di durata di competenza ENTRATE Entrate Risultanti	ENTRATE ACCERTATE Riscossa	ENTRATE ACCERTATE Da riscuotere	ENTRATE TOTALE	DIFFERENZE IN MENO	DIFFERENZE IN PIU'	note
340		Perizia studio per l'utilizzo ai fini irrigui di circa 2 milioni di mc. di acqua - D.M.124/61 del 31.12.1983	-	-	-	-	-	-	-	-	
350		Lavori di sistemazione della Diga sul Torrente Marruggia - D.M.8610 del 18.10.1985	-	-	-	-	-	-	-	-	
360		23.05.1987	-	-	-	-	-	-	-	-	
370		Lavori di straordinaria manutenzione della Diga sul Torrente Marruggia D.M.81017 del 31.12.1986	-	-	-	-	-	-	-	-	
380		Lavori di straordinaria manutenzione della Diga sul Torrente Marruggia 2° Lotto - D.M.8777 del 4.12.1987	-	-	-	-	-	-	-	-	
391		Costruzione acquedotto rurale per le Loc.Pobbino Le Brunette e zone limitrofe 1° Lotto - D.M.274/112 del 6.7.1976	-	-	-	-	-	-	-	-	
392		Irrigazione della Piana di Spoleto 4° Lotto	-	-	-	-	-	-	-	-	
393		Costruzione della Strada del Teverone nei Comuni di Foligno e M.Falco - D.M.1409 del 17.1970 - Espropriazioni da definire.	-	-	-	-	-	-	-	-	
394		Costruzione della Strada Monte Martano - Castel Rialdi - D.M.2331 del 9.10.1968 - Espropriazioni da definire.	-	-	-	-	-	-	-	-	
395		Costantinopoli in Comune di Bevagna - D.M.2945 del 3.12.1963 - Espropriazioni da definire	-	-	-	-	-	-	-	-	
395		Costruzione acquedotto rurale per le Loc.Monte Martano, Terzo la Pieve, Uchrona ecc. D.M.1310 del 23.05.1970 - Espropriazioni da definire.	-	-	-	-	-	-	-	-	
397		Irrigazione della Valle di Spoleto - potenziamento adduttore - D.M.8533 del 18.10.1990	-	-	-	-	-	-	-	-	
398		Irrigazione Valle di Spoleto IV° Lotto 1° stralcio - D.M. 8490 del 27.11.1995	-	-	-	-	-	-	-	-	
399		Assegnazione contributo per lo svolgimento del programma di ricerca "RISP-IDRIC" - Nuove metodiche per il risparmio idrico	-	-	-	-	-	-	-	-	
		Totale Categoria B*	147.549,84	-	147.549,84	-	-	-	-	-	
		Categoria 7* - Trasferimenti della Regione per l'esecuzione di opere in concessione	-	-	-	-	-	-	-	-	
480	01	Fondo per accenti bonari a termini dell'Art.12 del Regolamento di attuazione della Legge Quadro in materia di L.L.P.F. 11.02.1954 n.109 e succ.modifica	-	-	147.549,84	-	-	-	147.549,84	-	
480		Sistemazione idraulica del Fiume Chiturno in Loc.Casco dell'Acqua - DPR 2638 del 24.04.1985	-	-	-	-	-	-	-	-	
410		Acquedotto della Piana di Spoleto - V° Lotto - l'atralico - D.G.R.n.602 del 25.09.1983	-	-	-	-	-	-	-	-	

Cap.	Art.	DESCRIZIONE	al entrate di competenza						DIFFERENZE IN PIU'	DIFFERENZE IN MENO	note
			ENTRATE Bilancio di Previdenza	ENTRATE Nuove Provisioni	ENTRATE Entrate Risultanti	ENTRATE ACCERTATE Riscosse	ENTRATE ACCERTATE Da riscuotere	ENTRATE TOTALE			
420		30.05.1989	-	-	-	-	-	-	-	-	
425		Completamento dell'irrigazione della Piana di Trevi e Montefalco - distretto di Cannaiola - 1° appalto - D.G.R. n. 3794 del 30.05.1989	-	-	-	-	-	-	-	-	
428		Interventi di miglioramento funzionale dell'impianto irriguo Piana di Trevi e Montefalco - Distretto di Cannaiola di Trevi - D.D. n. 6028 del 22.08.2011	40.000,00	29.179,61	69.179,61	64.452,04	64.452,04	4.727,57		spec. 1	
430		Costruzione Ponte sul Fosso Formella per la strada della Predara in Comune di Montefalco - D.G.R. n. 2550 del 0.5.1986	-	-	-	-	-	-	-	-	
440		Partita studio per la sistemazione del Fiume Citurno - D.G.R. 7909 del 17.12.1965	-	-	-	-	-	-	-	-	
441		Sistemazione idraulica Via Maestri Donati - 1° Lotto esecutivo	-	-	-	-	-	-	-	-	
442		Sistemazione idraulica Fosso Alveolo 1° Lotto esecutivo	-	-	-	-	-	-	-	-	
443		Sistemazione idraulica Fosso Alveolo 1° Lotto esecutivo - progetto n. 612/2005 -	-	-	-	-	-	-	-	-	
444		Progetto per la realizzazione delle mappe di allagabilità del Comprensorio della Valle Umbra - 1° lotto -	-	-	-	-	-	-	-	-	
445		n. 613/2005	27.565,84	-	27.565,84	-	-	27.565,84	-	-	
446		Redazione mappe di allagabilità Valle Umbra 2° Lotto - progetto n. 505/2002	-	-	-	-	-	-	-	-	
450		Partita studi per irrigazione della Piana di Bevagna - DGR 4009 del 13.07.1983	-	-	-	-	-	-	-	-	
450		Sistemazione livelli idrici Fiume Citurno in Loc.Casco dell'Acqua - D.G.R. 2690 del 9.6.1987	-	-	-	-	-	-	-	-	
451		Ripulitura della 'funzionalità' del Torrioni Alveo di Montefalco ecc. D.G.R. 8423 del 30.12.1986	-	-	-	-	-	-	-	-	
452		Riparazione di strade consortili - D.G.R. 6445 del 28.10.1986	-	-	-	-	-	-	-	-	
453		Riparazione e sistemazione idraulica del Torrione Cortaccione, Marroggia ecc. D.G.R. 8422 del 30.12.1986	-	-	-	-	-	-	-	-	
454		Interventi di ripristino della funzionalità idraulica delle opere di bonifica danneggiate dalle piogge del Novembre e Dicembre 1987 - D.G.R. n. 2984 del 4.5.1989	-	-	-	-	-	-	-	-	
455		Lavori di sistemazione idraulica del bacino del Fiume Citurno 1° lotto - D.G.R. 5173 del 11.07.1989	-	-	-	-	-	-	-	-	
455		Lavori di sistemazione idraulica del bacino del Fiume Citurno - 2° lotto - D.G.R. 5173 del 11.07.1989	-	-	-	-	-	-	-	-	

a) entrata di competenza

Cap.	Art.	DESCRIZIONE	ENTRATE Bilancio di Previsione	ENTRATE Nuove Previsioni	ENTRATE Entrate Risultanti	ENTRATE Accertate Riscosse	ENTRATE Accertate Da riscuotere	ENTRATE T O T A L E	DIFFERENZE IN MENO	DIFFERENZE IN PIU'	note
470		Interventi di sistemazione idraulica del Canale dei Molini e fossi confluenti in Loc. S. Chiudo - D.G.R. n. 2336 del 4.4.1988	-	-	-	-	-	-	-	-	
471		Approvvigionamento idropotabile della Piana di Spoleto 2° lotto - 1° anno - D.G.R. 3485 del 21.10.1978	-	-	-	-	-	-	-	-	
472		10.09.1990	-	-	-	-	-	-	-	-	
473		Acquedotto per la Loc. Palline - Le Brunelle e zone limitrofe - DPGR n. 993 del 6.10.1981	-	-	-	-	-	-	-	-	
474		Ricostruzione ponte del Torrente Alveo di Montefalco in Loc. Torre di Montefalco - Progetto n. 327 del 31.07.1990 di L. 66 Milioni	-	-	-	-	-	-	-	-	
475		Approvvigionamento idropotabile della Piana di Spoleto 1° Lotto del Puritore di Eggi al Serbalolo di Campello - DPGR n. 1092 del 31.07.1975 - Espropriazioni da definire -	-	-	-	-	-	-	-	-	
476		Ripristino opere idrauliche eventi 1989 - D.G.R. 5017 del 26.06.1991	-	-	-	-	-	-	-	-	
477		Ripristino opere strutturali eventi 1989 - D.G.R. 5882 del 18.06.1991	-	-	-	-	-	-	-	-	
478		Miglioramento funzionale inguio in destra Fiume Topino - D.G.R. n. 8150 del 22.10.1992	-	-	-	-	-	-	-	-	
479		Lavori di riparazione danni alluvionali 1990 sul Torrente Talarana - DGR 7287 del 23.03.1992	-	-	-	-	-	-	-	-	
480		Riparazione danni alluvionali 1990/1991 - D.G.R. n. 4871/1993	-	-	-	-	-	-	-	-	
481		Ripristino opere stradali danneggiate dagli eventi alluvionali del Maggio 1991 - D.G.R. n. 6128 del 22.09.1993	-	-	-	-	-	-	-	-	
482		Ripristino opere idrauliche di bonifica danneggiate dagli eventi alluvionali del Maggio 1991 - D.G.R. n. 7063 del 20.10.1993	-	-	-	-	-	-	-	-	
483		Sistemazione idraulica Fosso S. Nicolo' - progetto n. 502/2001	-	-	-	-	-	-	-	-	
484		Creazione punti d'arresto zone boscate - D.G.R. n. 6781 del 1994	-	-	-	-	-	-	-	-	
485		Riparazione opere idrauliche danni 1992 - D.G.R. n. 2344 del 1994	-	-	-	-	-	-	-	-	
486		Risanamento idrogeologico - D.G.R. n. 4658 del 1994	-	-	-	-	-	-	-	-	
487		Riparazione opere idrauliche 1992 - D.G.R. n. 189/1994	-	-	-	-	-	-	-	-	
488		Sistemazione corsi d'acqua demaniali nei Comuni di Foligno, Valtopina, Bevagna ecc.	-	-	-	-	-	-	-	-	
489		Piano di risanamento delle acque del sottobacino Topino-Monteggia - D.G.R. n. 6164 del 30.9.1995	-	-	-	-	-	-	-	-	
490		Riparazione danni alluvionali del 17 al 20 Novembre 1998 per complessiva Lire 25 milioni	-	-	-	-	-	-	-	-	

		D) Entrate di competenza									
Cap.	Art.	DESCRIZIONE	ENTRATE Bilancio di Previsione	ENTRATE Nuove Previsioni	ENTRATE Entrate Riadattati	ENTRATE ACCERTATE Riscatto	ENTRATE ACCERTATE Da riscuotere	ENTRATE T O T A L E	DIFFERENZE IN MENO	DIFFERENZE IN PIU'	note
491		Primi interventi urgenti avvertiti' atmosferici dal 10 al 20 Novembre 1998 - DGR n.9769 del 30.12.1998	-	-	-	-	-	-	-	-	
492		Lavori di pronto intervento sulla rete arginale verificata ai sudfrangine destra Tonente Chiona in Loc. Aquilino in Comune di Spello	-	-	-	-	-	-	-	-	
493		Danni alluvionali 1998/1997 (Pr.Civile) Ordinanza Ministero Interni n.2592 del 26.05.97	-	-	-	-	-	-	-	-	
494		Ripristino danni alluvionali 1996 alle opere di bonifica 1° stralcio - strade arginali - DGR 3755/1998	-	-	-	-	-	-	-	-	
495		Danni opere idrauliche 1999 - 2° Lotta -	-	-	-	-	-	-	-	-	
496		Convenzione stipulata con l'ARUSIA ad il Consorzio per il rapporto di collaborazione al "Progetto di fattibilità per l'applicazione dell'irrigazione a goccia agli oliveti nella zona di Trevi e Foligno	-	-	-	-	-	-	-	-	
497		Danni alle opere idrauliche del 4.9.1998	-	-	-	-	-	-	-	-	
498		Riparazione danni alle opere di bonifica causati dalle piogge del 6 e 7 Ottobre 1998 Tor. Chionarella	-	-	-	-	-	-	-	-	
498	01	Riparazione danni alle opere di bonifica causati dalle piogge del 6 e 7 ottobre sul canale del Molino	-	-	-	-	-	-	-	-	
498	02	ecc.	-	-	-	-	-	-	-	-	
498	03	Riparazione danni alluvionali ottobre 1998 al Fiume Cifurno e suoi affluenti	-	-	-	-	-	-	-	-	
498	04	Riparazione danni alle opere idrauliche causati dalle piogge del 6 e 7 ottobre 1998 Fiume Menotte - progetto 5/15/2002	-	-	-	-	-	-	-	-	
499		Sistemazione idraulica Agrop. Padana 1° Lotta esclusivo	-	-	-	-	-	-	-	-	
499	01	Danni opere idrauliche 4.9.1998 - bacino Tatarana 1° lotto - Ponte Rucciano - progetto n.809/2005	-	-	-	-	-	-	-	-	
499	02	Programma preliminare aschilo Idraulico medio-alto Topino 1° Lotta	-	-	-	-	-	-	-	-	
499	03	Riparazione danni alle opere idrauliche causati dalle piogge del 14-15 e 16 dicembre 1999 lungo i corsi d'acqua Menotte e Sambro - progetto n.546/2003 -	-	-	-	-	-	-	-	-	
499	04	Riparazione danni alle opere idrauliche causati dalle piogge del 6 e 7 ottobre 1998 lungo il Fiume Menotte tra le Loc. Belfiore e la confluenza del Topino - progetto n.515/2005 -	-	-	-	-	-	-	-	-	
499	05	Danni alle opere idrauliche 4.9.1998 - bacino Tatarana - 2° lotto preliminare - Ponte sul Fosso di Castolbuono - progetto n.810/2005 -	-	-	-	-	-	-	-	-	
499	06	Danni alle opere idrauliche 4.9.1998 - bacino Tatarana - 3° lotto preliminare - Ponte sul Fosso Grande - progetto n.619/2005	-	-	-	-	-	-	-	-	

		di entrate di competenza											
Cap.	Art.	DESCRIZIONE	ENTRATE Bilancio di Previsione	ENTRATE Nuove Previsioni	ENTRATE Entrate Risultanti	ENTRATE ACCERTATE Riscosse	ENTRATE ACCERTATE Da riscuotere	ENTRATE T O T A L E	DIFFERENZE IN MENO	DIFFERENZE IN PIU'	note		
489	07	Riparazione danni alluvionali 1998 sul Fosso di Casali S.Gioveranni e Fiume Chikento, nei Comuni di Casali Rinaldi e Bevagna -	-	-	-	-	-	-	-	-	-		
489	08	Danni alle opere idrauliche ottobre 1998 - sistemazione confluenza Rio di Capodacqua - progetto n.561/2004	-	-	-	-	-	-	-	-	-		
489	09	Ripristino officiosità idraulica ai corsi d'acqua vari - progetto n.568 del 19.01.2004	-	-	-	-	-	-	-	-	-		
489	10	Sistemazione idraulica Fiume Topino - tratto urbano 2° lotto funzionale - (Accordo di Programma Quadro) - progetto n.675/2010	1.870.613,79	-	1.870.613,79	768.402,90	8.237,64	794.640,94	1.076.172,65	-	-		
489	11	Sistemazione idraulica Bacino Torrente Chiona Preliminare 2° lotto funzionale (Accordo di Programma Quadro)	236.062,23	-	236.062,23	194.207,40	-	194.207,40	43.854,83	-	-		
489	12	Lavori di sistemazione idraulica del Torrente Tessino 3° lotto 3° stralcio - D.D. 4221 del 3.6.2004 - progetto n.573/2004	-	-	-	-	-	-	-	-	-		
489	13	Sistemazione idraulica Bacino Talarena - S.Lorenzo - lotto funzionale - (Accordo di Programma Quadro)	100.000,00	-	100.000,00	-	-	-	100.000,00	-	-		
489	14	Sistemazione idraulica Fosso Renaro - Capitan Loreto - Progetto preliminare generale - progetto n.634/2006	1.936.105,87	-	1.936.105,87	638.715,50	87.276,71	705.992,21	1.232.113,66	-	-		
489	15	Ripristino funzionalità idraulica: Alveo di Parrano, Attene, Colatori di Budino, Forna Vecchia ecc. - progetto n.567 del 19.01.2004	-	-	-	-	-	-	-	-	-		
489	16	Ripristino funzionalità idraulica: Rio Chianarella, Rio Mugino, Colatori zona Terme S Felice ecc. - progetto n.568 del 19.01.2004	-	-	-	-	-	-	-	-	-		
489	18	Ripristino funzionalità idraulica: Tessino, Fosso di Cinquaglia, Ose e Ciliurno - progetto n.566 del 19.01.2004	-	-	-	-	-	-	-	-	-		
489	20	Danni alle opere idrauliche Dicembre 1999; Fonte Loc.Capsimelle sul Torrente Alione - progetto n.615/2005	-	-	-	-	-	-	-	-	-		
489	21	Piano di sviluppo rurale 2000/2006 - sistemazione idraulica lungo il Torrente Catalogna - progetto n.566/2005	-	-	-	-	-	-	-	-	-		
489	22	Piano di sviluppo rurale - interventi di sistemazione idraulica lungo il Torrente Tessino - progetto n.579/2004	-	-	-	-	-	-	-	-	-		
489	23	Ferzia economiche da finanziamento di cui al progetto 519 - Fosso Alveolo - progetto n.571/2004	-	-	-	-	-	-	-	-	-		
489	24	Danni alle opere idrauliche dicembre 1999 - riparazione danni Torrente Teverone e Fiume Timia - progetto n.659/2004	-	-	-	-	-	-	-	-	-		
489	25	Danni alle opere idrauliche dicembre 1999 - manutenzione sifonatura Fiume Menotre - progetto n.564/2004	-	-	-	-	-	-	-	-	-		

Cap.	Art.	DESCRIZIONE	ENTRATE Bilancio di Previsione	ENTRATE Nuove Previsioni	ENTRATE Entrate Risultanti	ENTRATE ACCERTATE Riscosse	ENTRATE ACCERTATE Da riscuotere	ENTRATE T O T A L E	DIFFERENZE IN MENO	DIFFERENZE IN PIU'	note
499	26	Recupero e ristrutturazione strutture di pertinenza dei torrenti Marroggia e Tassinio - Casale della Stella - in Comune di Spoleto - progetto n.607/2005	-	-	-	-	-	-	-	-	-
499	27	Realizzazione della pista ciclabile da Spoleto ad Assisi lungo i torrenti Marroggia, Teverone, Tima ed il Fiume Topino - 2° stralcio - progetto n.814/2005	307.966,77	-	307.966,77	-	67.448,31	67.448,31	240.518,46	-	-
499	28	Recupero e ristrutturazione strutture di pertinenza dei torrenti Marroggia e Tassinio - La Torretta in Comune di Spoleto - progetto n.608/2005	-	-	-	-	-	-	-	-	-
499	29	Sistemazione idraulica torrenti Chiona, Ruicicchio e Tassinello nei Comuni di Spello, Castel Ritaldi e Spoleto - progetto n.603/2005	-	-	-	-	-	-	-	-	-
499	30	Sistemazione idraulica del torrente Tassinio e del suo bacino 3° lotto 4° stralcio - progetto n.595/2005	-	-	-	-	-	-	-	-	-
499	31	Realizzazione della mappa di pericolosità 4° lotto - Autelità di bacino Fiume Tevere	-	-	-	-	-	-	-	-	-
499	32	Danni alle opere idrauliche 4.B.19598 - 4° lotto preliminare -	30.000,00	-	30.000,00	-	-	-	30.000,00	-	-
499	33	Bando integrato Turismo Ambiente Cultura - terminali strada pista ciclabile "Le Maitonelle" - progetto n.641/2005	-	-	-	-	21.315,81	21.315,81	-	21.315,81	-
499	34	Bando integrato Turismo Ambiente Cultura - recupero e qualificazioni Fiume Chiummo da Borgo Trovi a Casco dell'Acqua	-	-	-	-	-	-	-	-	-
499	35	Bando integrato Turismo Ambiente Cultura - qualificazione ambientale sponda Fiume Chiummo dalla Fonti a Bevagna	-	-	-	-	-	-	-	-	-
499	35	Sistemazione idraulica Fosso Alveolo 3° lotto - progetto n.613/2005	-	-	-	-	-	-	-	-	-
499	37	Sistemazione idraulica bacino torrente Tassinio 3° lotto 5° stralcio - progetto n.604/2005	-	-	-	-	-	-	-	-	-
499	38	Verbale di somma urgenza del 28.11.2005 relativo ai danni accertati lungo l'asta del torrente Tassinio, nel tratto urbano della città di Spoleto	-	-	-	-	-	-	-	-	-
499	39	Verbale di somma urgenza per interventi da effettuare sul Fiume Topino in Loc.Cappannacce da Nocera Umbra	-	-	-	-	-	-	-	-	-
499	40	Riparazione danni alluvionali maggio 2005 - adeguamento idraulico ponte sul torrente Ruicicchio in Comune di Castel Ritaldi	4.710,76	-	4.710,76	-	-	-	4.710,76	-	-
499	41	Completamento dell'inglobazione della Valle di Spoleto (N° lotto 10° stralcio - ampliamento capannoni comio servizi impiantazione Loc.Pontebar)	-	-	-	-	-	-	-	-	-
499	42	11 aprile 2005 e del 5 maggio 2005 nei Comuni di Spoleto - progetto n.655 del 20.06.2007 -	-	-	-	-	-	-	-	-	-
499	43	Massa in sicurezza del Fiume Topino per l.r. 200 - progettazione intervento cassa di laminazione	100.000,00	-	100.000,00	-	29.431,77	29.431,77	70.568,23	-	-

Cap.	Art.	DESCRIZIONE	ENTRATE Bilancio di Previsione	ENTRATE Nuove Previsioni	ENTRATE Entrato Risultanti	ENTRATE ACCERTATE Riscosso	ENTRATE ACCERTATE Da riscuotore	ENTRATE T O T A L E	DIFFERENZE IN MENO	DIFFERENZE IN PIU'	note
488	44	Opere complementari aggiuntive ripristino urbano delle opere di sistemazione idraulica del Torrente Tassina	-	-	-	-	-	-	-	-	
489	45	Danni alluvionali 15,16,26 e 27 novembre 2005 - piano di erosione sponale/ufficiosità idraulica Torrente Tesario e Fosso di Pompagnano - progetto n.667 del 18.04.2008	-	-	-	-	-	-	-	-	
489	46	Idraulica Torrente Spina, Canale Gora, Mannero e Cilunno - progetto n.674 del 18.04.2008	-	-	-	-	-	-	-	-	
489	47	Danni alluvionali 15,16,26 e 27 novembre 2005 - piano di erosione sponale/ufficiosità idraulica Torreni Tassarolo e Tassarona - progetto n.666 del 18.04.2008	-	-	-	-	-	-	-	-	
489	48	Danni alluvionali 15,16,26 e 27 novembre 2005 - piano di erosione sponale/ufficiosità idraulica Torrenia Colciogrolo - progetto n.673 del 18.07.2008	-	-	-	-	-	-	-	-	
489	49	Danni alluvionali 15,16,26 e 27 novembre 2005 - piano di erosione sponale/ufficiosità idraulica Fiuma Topino - progetto n.663 del 19.03.2008	-	-	-	-	-	-	-	-	
489	50	Danni alluvionali 15,16,26 e 27 novembre 2005 - piano di erosione sponale/ufficiosità idraulica Fiuma Topino - progetto n.672 del 09.07.2008	-	-	-	-	-	-	-	-	
489	51	Danni alluvionali 15,16,26 e 27 novembre 2005 - piano di erosione sponale/ufficiosità idraulica Torrente Ose e Fosso della Cagnola - progetto n.664 del 02.04.2008	-	-	-	-	-	-	-	-	
489	52	Danni alluvionali 15,16,26 e 27 novembre 2005 - piano di erosione sponale/ufficiosità idraulica Torreni Marroggia, Faverone e Tima - progetto n.662 del 10.03.2008	-	-	-	-	-	-	-	-	
489	53	Danni alluvionali 15,16,26 e 27 novembre 2005 - piano di erosione sponale/ufficiosità idraulica Chionarella - progetto n.669 del 12.05.2008	-	-	-	-	-	-	-	-	
489	54	Danni alluvionali 15,16,26 e 27 novembre 2005 - piano di erosione sponale/ufficiosità idraulica Fosso Imarno, Fosso di Bazzano Inferiore a Torrente Tassina - progetto n.670 del 29.05.2008	-	-	-	-	-	-	-	-	
489	55	Danni alluvionali 15,16,26 e 27 novembre 2005 - piano di erosione sponale/ufficiosità idraulica Torrenia Marroggia - progetto n.668 del 18.04.2008	-	-	-	-	-	-	-	-	
488	56	monitoraggio dati ai sensi della Legge 139/2004 - nota Regione Umbria prot.71689 del 05.05.2009	-	-	-	-	-	-	-	-	
489	57	Interventi di manutenzione straordinaria e miglioramento funzionale degli impianti di irrigazione pubblici gestiti dal Consorzio - progetto n.659 del 02.03.2010	138.806,01	-	138.806,01	-	-	-	138.806,01	-	
489	58	Interventi per prevenire i danni alle attività produttive a seguito di calamità naturali sul Piano Faverone tra Casavacchie e Sporena Marsano - Programma di Sviluppo Rurale per l'Umbria 2007/2013 - Asse 1, Misura 1.2.B, azione b) - Progetto n.695/2010	-	-	-	-	-	-	-	-	
489	59	Interventi per prevenire i danni alle attività produttive a seguito di calamità naturali sul reticolo idraulico minore del comprensorio di competenza - Programm. di Sviluppo Rurale per l'Umbria 2007/2013 - Asse 1, Misura 1.2.B, azione b) - Progetto n.696/2010	-	-	-	-	-	-	-	-	

		di entrata di competenza									
Cop.	Art.	DESCRIZIONE	ENTRATE Bilancio di Previsione	ENTRATE Nuove Previsioni	ENTRATE Entrate Risultanti	ENTRATE ACCERTATE Riscosse	ENTRATE ACCERTATE Da riscuotere	ENTRATE T O T A L E	DIFFERENZE IN MENO	DIFFERENZE IN PIU'	note
499	00	Impianto in destra Chiascio adeguamento ed aggiornamento tecnologico delle reti irrigue pubbliche - Programma di Sviluppo Rurale per l'Umbria 2007/2013 - Asse 1. Misura 1.2.5 azione c) - Progetto 694/2010	42.807,39		42.807,39	28.288,59	-	28.288,59	13.610,80	-	
499	01	Impianto in destra Topino: adeguamento ed aggiornamento tecnologico delle reti irrigue pubbliche - elisofiti irrigui 20A e 20B in Loc. Cave - Programma di Sviluppo Rurale per l'Umbria 2007/2013 - Asse 1. Misura 1.2.5 - azione c)	256.134,16	287.199,21	542.333,37	200.628,21	172.259,94	372.888,15	169.435,22	-	
499	02	Aggiornamento progetto definitivo per l'ampianto e manutenzione dell'impianto irriguo Cannara-Bettina - D.D. n.5975 del 18.06.2011	-	-	-	-	-	-	-	-	
499	03	Contratto di Fiume del Cimurno - Maroggia - Topino, finalizzato alla riqualificazione ambientale e paesaggistica ed alla valorizzazione del bacino idrografico del Cimurno - Maroggia - Topino e dei territori ad essi connessi	7.000,00	-	7.000,00	-	6.000,16	6.000,16	999,84	-	
499	04	Interventi sul reticolo idraulico ed interventi su frane ed infrastrutture in conseguenza degli eventi alluvionali che hanno colpito la Regione Umbria in data 11,12 e 13 novembre 2012 - Ordinanza del Comm. Del. Regione Umbria n.10 e 11 del 2013	210.000,00	-	210.000,00	-	5.490,00	5.490,00	204.510,00	-	
		Totale Categoria 7 ^a	5.438.512,46	316.378,92	5.774.951,28	1.849.242,50	441.922,66	2.291.165,28	3.505.141,81	21.315,81	
800	01	Categoria 6 ^a - Trasferimenti dai Comuni e dalle Comunità Montane per la esecuzione di opere in concessione	27.000,00	-	27.000,00	-	-	-	27.000,00	-	
500	50	Fondo per accordi bonari a termini dell'Art.12 del Regolamento di attuazione della Legge Quadro in materia di LL.PP. 11.02.1994 n.109 o succ.modifiche	-	-	-	-	-	-	-	-	
510	50	Acquedotto di Stradura 1 ^o Lotto - D.G.M.n.189 del 21.09.1984	-	-	-	-	-	-	-	-	
620	510	Sistemazione Strada Marro-Collicelli - D.G.M.n.184 del 24.09.1984	-	-	-	-	-	-	-	-	
620	620	Sistemazione Strada di Pincato 1 ^o Lotto - D.G.M.n.188 del 24.09.1984	-	-	-	-	-	-	-	-	
630	630	Sistemazione Strada Marro - Collicelli 1 ^o Lotto - 1 ^o stralcio - D.G.M.n.81 del 10.04.1989	-	-	-	-	-	-	-	-	
640	640	Sistemazione strada Marro-Collicelli 1 ^o Lotto 1 ^o stralcio - D.C.C.105 del 19.03.1990 di Lire 1,38 Milioni	-	-	-	-	-	-	-	-	
641	641	Strada per Catalone - Casigliano	-	-	-	-	-	-	-	-	
642	642	Ripristino viabilità rurale Colle Budine - D.G.R.n.6025/1994	-	-	-	-	-	-	-	-	
643	643	Studio per il recupero e la sistemazione canali superficiali in Comune di Foligno	-	-	-	-	-	-	-	-	
645	645	Studio idraulico finalizzato all'individuazione delle eventuali aree esondabili alla in prossimità dei corsi d'acqua esistenti nel Comune di Spello	-	-	-	-	-	-	-	-	
646	646	Sistemazione Idraulica Fosso S.Pietro in Comune di Foligno, in concessione dell'ASM	-	-	-	-	-	-	-	-	

Cap.	Art.	DESCRIZIONE	ENTRATE Bilancio di Previsioni	ENTRATE Nuove Previsioni	ENTRATE Entrate Ripartibili	ENTRATE ACCERTATE Riscossa	ENTRATE ACCERTATE Da riscuotere	ENTRATE T O T A L E	DIFFERENZE IN MENO	DIFFERENZE IN PIU'	note
647		Manutenzione ordinaria canali di scolo in Comune di Foligno, in concessione dall'ASM	-	-	-	-	-	-	-	-	
648		Manutenzione ordinaria canali di scolo in Comune di Foligno (Concessione ASM)	-	-	-	-	-	-	-	-	
649		Manutenzione ordinaria canali di scolo, in concessione dall'ASM - Programma 1999	-	-	-	-	-	-	-	-	
650		Studio sulla realizzazione del parco fluviale del Fiume Topino	-	-	-	-	-	-	-	-	
651		Manutenzione ordinaria canali di scolo in Comune di Foligno (Concessione ASM)	-	-	-	-	-	-	-	-	
652		Sistemazione idraulica Agorà-Paciano 2° lotto esecutivo - in Concessione dal Comune di Foligno	-	-	-	-	-	-	-	-	
652	01	Sistemazione idraulica Agorà-Paciano 2° lotto esecutivo - Lavoro in concessione dal Comune di Foligno - progetto n.518/2002	-	-	-	-	-	-	-	-	
652	02	Sistemazione idraulica Agorà-Paciano 3° lotto esecutivo - Lavoro in concessione dal Comune di Foligno - progetto n.520/2002	-	-	-	-	-	-	-	-	
653		Sistemazione idraulica Farnibia-S.Emidio - Lavoro in concessione dalla Regione Umbra FIAT - 2° lotto - progetto n.526/02/2008	1.147.576,79	1.135.898,57	2.283.475,33	428.714,75	815.184,01	1.243.678,76	1.035.590,57	-	escl. n.
653	01	Sistemazione idraulica Fiammia - S.Emidio - Lavoro in concessione dal Comune di Foligno/ANAS - 1° lotto - progetto n.526/01/2006	-	-	-	-	-	-	-	-	
654		Manutenzione Via Maestà Donati - Lavoro in concessione Comune di Foligno	-	-	-	-	-	-	-	-	
655		Sistemazione idraulica Torrente Tescio - Assisi - 1° lotto esecutivo - in concessione Comunità Montana del Subasio	-	-	-	-	-	-	-	-	
655		Sistemazione idraulica Torrente Tescio - Assisi - 1° lotto esecutivo - in concessione Comunità Montana del Subasio	-	-	-	-	-	-	-	-	
657		Sistemazione idraulica Torrente Tescio - Assisi - Piano di bacino - Lavoro in concessione Comunità Montana del Subasio	-	-	-	-	-	-	-	-	
658		Manutenzione ordinaria canali di scolo, in concessione dall'Azienda Servizi Municipalizzati di Foligno - PROGRAMMA 2001	-	-	-	-	-	-	-	-	
658	01	Manutenzione ordinaria canali di scolo, in concessione dall'Azienda Servizi Municipalizzati di Foligno - PROGRAMMA 2002	-	-	-	-	-	-	-	-	
658	02	2003	-	-	-	-	-	-	-	-	
658	03	2004	-	-	-	-	-	-	-	-	
658	04	2005	-	-	-	-	-	-	-	-	
658	05	2006	-	-	-	-	-	-	-	-	

Cap.	Art.	DESCRIZIONE	ENTRATE Bilancio di Previsione	ENTRATE Nuove Previsioni	ENTRATE Entrate Risultanti	ENTRATE ACCERTATE Riscosse	ENTRATE ACCERTATE Da riscuotere	ENTRATE TOTALE	DIFFERENZE IN MENO	DIFFERENZE IN PIU'	note
049		Manutenzione corsi d'acqua Comune di Nocera Umbra 1° Lotto - in conc.Comunità Montana	-	-	-	-	-	-	-	-	
660		Manutenzione corsi d'acqua Comune di Nocera Umbra 2° Lotto - Lavoro in concessione dalla Comunità Montana	-	-	-	-	-	-	-	-	
661		Manutenzione corsi d'acqua Comune di Valtopina 3° Lotto - Lavoro in concessione dalla Comunità Montana	-	-	-	-	-	-	-	-	
662		Montana	-	-	-	-	-	-	-	-	
663		Manutenzione corsi d'acqua rete minore 5° Lotto - Lavoro in concessione Comunità Montana	-	-	-	-	-	-	-	-	
664		Sistemazione strada depuratore in Loc.Azzano di Spoleto - Lavoro in concessione Centro Servizi Ambientali	-	-	-	-	-	-	-	-	
665		Mappe di alleabilità Valle Umbra 3° Lotto - lavoro in concessione Comuni di: Spoleto, Bateana, Cannara ecc.	67.000,00	-	67.000,00	-	-	-	67.000,00	-	
666		Sistemazione idraulica zona Bontari - progetto preliminare generale - studio idraulico	-	-	-	-	-	-	-	-	
667		Sistemazione Topino - Caldagnola a Nocera Scalo - Lavoro in concessione dai Comuni di Nocera Umbra	-	-	-	-	-	-	-	-	
668		Proiezioni da affilare sulla base del P.R.U.S.T. "dalla riqualificazione allo sviluppo" - Delibera n.5 dell'11.10.2001	-	-	-	-	-	-	-	-	
669	01	Pista ciclabile Spoleto - Assisi 1° lotto funzionale - progetto n.633/2006	-	-	-	-	-	-	-	-	
668	02	Programma di bonifica e riqualificazione ambientale per il miglioramento del reticolo del Fiume Chilurno	1.200.000,00	-	1.200.000,00	414.014,57	1.584,45	415.579,02	784.450,96	-	
668	03	Spaziamento della condotta irrigua secondaria situata presso il cimitero di Fiamenga in Comune di Foligno	-	-	-	-	-	-	-	-	
668	04	Lavori di ristrutturazione e riattivazione della centrale idroelettrica del molino di proprietà comunale sito in Bevagna	-	-	-	-	-	-	-	-	
668	06	Greenway la Strada verde - verso il turismo sostenibile in Umbria	6.000,00	-	6.000,00	-	7.774,93	7.774,93	-	1.774,93	
		Totale Categoria 8ª	2.447.575,75	1.135.898,57	3.583.474,32	842.729,32	824.503,89	1.667.233,21	1.918.017,96	1.774,93	
		Categoria 9ª - Trasferimenti dai Comuni per interventi di manutenzione	-	-	-	-	-	-	-	-	
		Categoria 15ª Finanziamenti regionali ottenuti in base alla L.R.12.08.1998 n.32	-	-	-	-	-	-	-	-	

Cap.	Art.	DESCRIZIONE	ENTRATE Saldo di Provisione	ENTRATE Nuove Provisioni	ENTRATE Entolo Risultanti	ENTRATE ACCERTATE Riscossa	ENTRATE ACCERTATE Da riscuotere	ENTRATE TOTALE	DIFFERENZE IN MENO	DIFFERENZE IN PIU'	note
1000	01	Finanziamento del progetto esecutivo "Palazzo Leali-Sansì" Piano attuale beni culturali danneggiati dagli eventi sismici, ai sensi della L.R.n.32 del 12.08.1998	-	-	-	-	-	-	-	-	
1000	02	Finanziamento del 2° lotto ristrutturazione "Palazzo Sansì" - piano annuale dei beni culturali danneggiati dagli eventi sismici del 2002 - interventi integrativi a piani o programmi già approvati - D.G.R.n.1751 del 27.12.2001 Totale Categoria 19*	-	-	-	-	-	-	-	-	
		TOTALE TITOLO III*	7.506.188,22	1.492.277,38	9.358.469,61	2.681.971,92	1.266.426,07	3.558.397,99	5.421.199,38	23.090,74	
		TITOLO IV* - ENTRATE PER ALIENAZIONE DI BENI PATRIMONIALI E RISCOSSIONE DI CREDITI									
		Categoria 10* - Alienazione di beni immobili	-	-	-	-	-	-	-	-	
		Categoria 11* - Alienazione di beni mobili e valori mobiliari	-	-	-	-	-	-	-	-	
700		Ricavo vendita BOT	-	-	-	-	-	-	-	-	
		Totale Categoria 11*	-	-	-	-	-	-	-	-	
		Categoria 12* - Riscossione di crediti	-	-	-	-	-	-	-	-	
		TOTALE TITOLO IV*									
		TITOLO V* - ENTRATE DERRIVANTI DALL'ASSUNZIONE DI MUTUI, PRESTITI ED ANTICIPAZIONI									
		Categoria 13* - Anticipazioni di cassa	-	-	-	-	-	-	-	-	
		Categoria 14* - Accensione di mutui e prestiti	-	-	-	-	-	-	-	-	
000		Quota di capitale per l'ammortamento del mutuo stipulato con la Banca Popolare di Spoleto per il finanziamento del progetto per la "realizzazione dell'impianto fotovoltaico della potenza di 46,92 kW a servizio dell'edificio ubicato in Via Melloni, da installare su delle pensiline destinate a rimessa autovetture.	-	-	-	-	-	-	-	-	
010		Quota di capitale per l'ammortamento del mutuo stipulato con la Banca Popolare di Spoleto per il completamento degli interventi di restauro all'interno gli apparati decorativi, dipinti murali, materiale lapideo, soffitti lignei del Palazzo Leali Sansì.	-	-	-	-	-	-	-	-	
		Totale Categoria 14*	-	-	-	-	-	-	-	-	

al. entrate di competenza

Cap.	Art.	DESCRIZIONE	ENTRATE Bilancio di Previsione	ENTRATE Nuove Previsioni	ENTRATE Entrate Risultanti	ENTRATE ACCERTATE Riscosse	ENTRATE ACCERTATE Da riscuotere	ENTRATE TOTALE	DIFFERENZE IN MIENO	DIFFERENZE IN PIU'	note
		TOTALE TITOLO V*	-	-	-	-	-	-	-	-	
		TITOLO V* - PARTITE DI GIRO									
900		Ritenute erariali	-	-	-	-	-	-	-	-	
910		anzianita'	140.000,00	-	140.000,00	185.512,01	1.440,43	186.952,44	-	48.952,44	
920		Depositi cauzionali	10.000,72	-	10.000,72	1.400,80	-	1.400,80	8.600,72	-	
930		Entrate vana d'ordine	165.000,00	-	165.000,00	143.159,07	1.839,94	144.999,01	20.000,99	-	
940		Risparmio fondi anticipati all'Economia	2.582,28	-	2.582,28	-	-	-	2.582,28	-	
950		Anticipazioni sui contributi	500.000,00	-	500.000,00	2.414.130,80	-	2.414.130,80	-	1.914.130,00	
		TOTALE PARTITE DI GIRO	817.583,00	-	817.583,00	2.744.201,00	3.280,37	2.747.481,45	31.183,09	1.961.002,44	
		TOTALE GENERALE DELL'ENTRATA	13.200.925,22	1.664.966,00	14.865.791,22	5.797.269,33	4.174.850,35	9.972.147,58	7.667.983,30	2.594.339,66	

RENDICONTO FINANZIARIO
SPESE DI COMPETENZA DELL'ESERCIZIO 2014

Cap.	Art.	DESCRIZIONE	SPESE Bilancio di Previsione	SPESE Nuove Provisioni	SPESE Spese Risultanti	SPESE IMPEGNATE Pagate	SPESE IMPEGNATE Da pagare	SPESE TOTALE	DIFFERENZE IN MENO	DIFFERENZE IN PIU'	NOTE
		PARTE II^a - SPESA	0	0	0	0	0	0	0	0	
		Disavanzo presunto di Amministrazione									
		TITOLO I^a - SPESE CORRENTI									
10		Categoria 1 ^a - Spese per gli Organi del Consorzio	40.000,00	-	40.000,00	38.365,97	-	38.365,97	1.634,03	-	
		Indennita' e rimborso spese ai membri del Consiglio di Amministrazione									
20		Indennita' e rimborso spese ai membri del Collegio dei Revisori dei Conti	17.600,00	-	17.600,00	16.401,55	-	16.401,55	1.198,45	-	
		Spese per lo svolgimento delle elezioni per il rinnovo del Consiglio dei Delegati	109.600,00	70.000,00	39.000,00	21.191,84	2.395,81	23.588,65	15.411,35	-	14/2014
		Totale Categoria 1^a	167.200,00	70.000,00	96.600,00	75.960,36	2.395,81	78.356,17	18.222,03	-	
40		Categoria 2 ^a - Speso per il personale in servizio									
		Stipendi ed assegni fissi:									
1		al personale dipendente di ruolo	1.230.000,00	-	1.230.000,00	1.211.147,50	-	1.211.147,50	18.852,50	-	
2		al personale assunto con contratto di formazione e lavoro	-	-	-	-	-	-	-	-	
3		al personale da assumere per adeguare la pianta organica del Consorzio	-	-	-	-	-	-	-	-	
4		Accantonamento fondo inasprimento gli incentivi per la progettazione, di cui all'Art.18 della Legge 11.02.1994 n.109	120.000,00	22.500,00	97.500,00	72.833,91	-	72.833,91	24.666,09	-	14/2014
5		Quota ferie non godute al 31.12.1998	-	-	-	-	-	-	-	-	
		Totale Categoria 2^a	1.350.000,00	22.500,00	1.327.500,00	1.283.981,41	-	1.283.981,41	43.518,59	-	
50		Categoria 3 ^a - Spese per il personale in quiescenza									
		Spese per il personale collocato a riposo									
		Totale Categoria 3^a	-	-	-	-	-	-	-	-	
60		Categoria 4 ^a - Spese per acquisto di beni e servizi	11.000,00	-	11.000,00	8.236,13	2.778,34	11.016,47	-	18,47	
		Rubrica 1 ^a - Spese di amministrazione									
		Spese per stampati, registri, cancelleria, pubblicazioni e varie									
70		Spese postali, telegrafiche, telefoniche e varie	25.000,00	-	25.000,00	25.053,87	173,48	25.227,15	-	227,15	
		Spese per energia elettrica, riscaldamento, illuminazione e varia	50.000,00	-	50.000,00	47.379,18	-	47.379,18	2.620,82	-	

b) spese di competenza

Cap.	Art.	D E S C R I Z I O N E	SPESA Bilancio di Previsione	SPESA Nuova Previsioni	SPESA Spese Risultanti	SPESA IMPEGNATE Pagate	SPESA IMPEGNATE Da pagare	SPESA T O T A L E	DIFFERENZE IN MENO	DIFFERENZE IN PIU'	NOTE
90		Filii locali	-	-	-	-	-	-	-	-	
100		Spese legali e notari	80.000,00	-	80.000,00	65.483,20	11.059,85	74.452,85	5.447,15	-	
110		Spese di rappresentanza (organizzazione manifestazioni e mostre)	13.000,00	-	13.000,00	6.000,91	1.187,93	7.198,84	5.801,16	-	
111		Spese per divulgazione ed informazione	13.000,00	1.500,00	14.500,00	10.374,90	3.416,00	13.790,90	709,10	-	14.024
115		Spese per viaggi di studio, partecipazione a corsi di aggiornamento e formazione al personale	5.000,00	6.500,00	11.500,00	7.988,28	-	7.988,28	3.513,72	-	14.024
120		Spese per adesione ad Enti ed Associazioni	28.500,00	-	28.500,00	15.612,86	-	15.612,86	12.887,14	-	
130		Compilazione ed aggiornamento del piano generale di bonifica	1.500,00	1.500,00	-	-	-	-	-	-	14.024
140		Spese per la tenuta del Catasto	33.500,00	-	33.500,00	10.620,17	5.612,00	16.132,17	17.367,83	-	
140	01	Studi, consulenze, redazione cartografie, stampa, spese di pubblicazione e varie, per la redazione del Nuovo piano di classificazione	-	-	-	-	-	-	-	-	
141		Spese per la creazione, l'attivazione o la gestione di un nuovo sistema informatico per la comunicazione esterna con gli utenti via internet	1.000,00	4.849,30	5.849,30	4.346,30	-	4.349,30	1.500,00	-	14.024
150		Consulenza ed assistenza agli agricoltori	2.500,00	2.500,00	-	-	-	-	-	-	
160		Spese per progettazioni, affidamento, esecuzione lavori, collaudi e varie	17.000,00	-	17.000,00	8.308,58	5.700,55	14.010,13	2.989,87	-	
161		Spese per il Servizio Prevenzione e Protezione Aziendale	15.000,00	-	15.000,00	4.213,33	1.850,00	5.863,33	9.136,67	-	
		Totale Rubrica 1^	286.000,00	8.849,30	304.849,30	211.561,51	31.557,95	243.119,46	61.973,48	243,62	
		Rubrica 2^ - Manutenzione di impianti ed opere di proprietà del Consorzio									
105		Manutenzione, riparazione ed adattamento locali e relativi impianti	190.000,00	60.487,33	250.487,33	210.908,54	34.671,17	245.579,71	4.917,62	-	14.024
		Totale Rubrica 2^	190.000,00	60.487,33	250.487,33	210.908,54	34.671,17	245.579,71	4.917,62	-	
		Rubrica 3^ - Spesa a carico del Consorzio per l'esercizio di opere idrauliche demaniali									
170		Spese per il funzionamento e la manutenzione degli impianti (diga) - ART. 1 e 2	372.500,00	50.000,00	422.500,00	371.636,87	49.283,27	420.860,14	1.609,86	-	14.024
	3	Esecuzione di lavori di manutenzione eseguiti con mezzi e personale del Consorzio, sulla base di specifica progettazione									
	4	Canone beni acquistati, come da verbale del Corpo Forestale dello Stato in data 10 e 11 giugno 2004	120.000,00	-	120.000,00	85.624,47	-	85.624,47	34.375,53	-	

Cap.	Art.	D E S C R I Z I O N E	Spese Bilancio di Previsione	Spese Nuovo Provvisori	Spese Spese Risultanti	Spese Impegnate Pagate	Spese Impegnate Da pagare	Spese T O T A L E	DIFFERENZE IN MENO	DIFFERENZE IN PIU'	NOTE
171	5	dal Consorzio a carico delle ATI UMBRIA N.3 (importi calcolati sulla base degli silti di intesa sottoscritti il 02.02.2012 - Art.21 della L.R. 30/2004)	235.000,00	-	235.000,00	166.553,54	24.400,00	190.953,54	44.046,46	-	INVEST
	6	Spese consorzi di manutenzione ed esercizio dei corsi d'acqua naturali o artificiali gestiti dal Consorzio a carico delle ATI UMBRIA N.2 (importi calcolati sulla base degli silti di intesa sottoscritti il 02.02.2012 - Art.21 della L.R. 30/2004)	19.774,00	300,00	20.074,00	20.058,33	-	20.058,33	15,67	-	
		Esecuzione di lavori di fossi privati ai sensi dell'Art.41 della Legge 215/33 e Art.2 dello Statuto	-	-	-	-	-	-	-	-	
		Totale Rubrica 3ª	747.274,00	50.300,00	797.574,00	643.623,21	73.653,27	717.226,48	80.047,52	-	
100	01	Rubrica 4ª - Spesa a carico del Consorzio per l'esercizio delle opere irrigue	88.500,00	35.870,60	122.370,60	114.845,79	6.387,82	121.233,71	1.136,89	-	INVEST TRACCA
100	02	Spese per il funzionamento e la manutenzione degli impianti irrigui - DISTRETTI DI SPOLETO	122.000,00	-	122.000,00	70.374,75	8.481,72	78.836,47	45.163,53	-	
101	01	Spese per il funzionamento e la manutenzione degli impianti irrigui - USTRINEI RU DI TEBANI	123.000,00	-	123.000,00	75.553,85	7.317,56	83.871,40	39.128,60	-	INVEST
101	02	Spese per il funzionamento e la manutenzione dell'impianto irriguo in destra del Fiume Topino in Comune di Foligno - IMPIANTO A PIOGGIA	42.500,00	16.000,00	58.500,00	56.185,40	25,62	56.210,92	2.289,00	-	
102		Spese di irrigazione per il funzionamento e la manutenzione dell'impianto irriguo dell'ex Consorzio Formella (protocollo d'intesa in data 12.07.2000)	5.000,00	5.128,29	10.128,29	8.957,69	-	8.957,69	1.170,60	-	INVEST TRACCA
		Totale Rubrica 4ª	379.000,00	56.998,69	435.998,69	326.917,48	20.192,71	347.110,19	88.898,70	-	
200		Rubrica 5ª - Manutenzione di opere di bonifica a carico della Regione, dello Stato e del Consorzio	-	-	-	-	-	-	-	-	
200		Lavori di manutenzione idraulica 1984 - D.G.R.89 del 15.01.1985	-	-	-	-	-	-	-	-	
210		Ripristino funzionalità idraulica dei Terranti Alveo di Montefalco ecc. D.G.R.6115 del 13.11.1984	-	-	-	-	-	-	-	-	
220		Riparazione di strade consorzi - D.G.R.91 del 15.01.1985	-	-	-	-	-	-	-	-	
230		Lavori di manutenzione idraulica programma 1985 - D.G.R.5249 del 1985	-	-	-	-	-	-	-	-	
240		Riparazione di strade consorzi (fiori finanziati)	-	-	-	-	-	-	-	-	
250		===	-	-	-	-	-	-	-	-	
260		===	-	-	-	-	-	-	-	-	
270		===	-	-	-	-	-	-	-	-	

Cap.	Art.	D E S C R I Z I O N E	SPESA Bilancio di Previsione	SPESA Nuove Previsioni	SPESA Spese Risultanti	SPESA IMPEGNATE Pagate	SPESA IMPEGNATE Da pagare	SPESA T O T A L E	DIFFERENZE IN MENO	DIFFERENZE IN PIU'	NOTE
278		Fondo per accordi bonari a termini dell'art.12 del Regolamento di attuazione della Legge Quadro in materia di Lavori Pubblici n.102/1994 e succ.modificati	10.918,02	-	10.918,02	-	-	-	10.918,02	-	
280		Manutenzione idraulica 1988 - D.G.R. 6694 del 4. 11. 1988	-	-	-	-	-	-	-	-	
290		Manutenzione idraulica 1987 - D.G.R. 7322 del 10.11. 1987	-	-	-	-	-	-	-	-	
300		Manutenzione idraulica 1988 - D.G.R. 6577 del 22.11. 1988	-	-	-	-	-	-	-	-	
310		Manutenzione idraulica 1989 - D.G.R. 5220 del 28.06. 1989	-	-	-	-	-	-	-	-	
320		Manutenzione idraulica 1990	-	-	-	-	-	-	-	-	
321		Manutenzione ordinaria della rete idraulica consortile - D.G.R. 4434/1992	-	-	-	-	-	-	-	-	
322		Manutenzione opere idrauliche di bonifica 2 ^a Lotto - D.G.R. 5118/1992	-	-	-	-	-	-	-	-	
323		Manutenzione ordinaria della rete idraulica consortile - D.G.R. n.2325 del 29.03.1994	-	-	-	-	-	-	-	-	
324		Manutenzione ordinaria 1994	-	-	-	-	-	-	-	-	
325		Lavori di manutenzione straordinaria e sistemazione idraulica dei corsi d'acqua Torrente Atione ecc. - D.G.R. n.4193 dell'1.6.1995	-	-	-	-	-	-	-	-	
326		Manutenzione ordinaria 1995 - D.G.R. 2065/1996	-	-	-	-	-	-	-	-	
327		Manutenzione 1997 sui corsi d'acqua di III ^a categoria	-	-	-	-	-	-	-	-	
328		Manutenzione 1997 sui corsi d'acqua demaniali - D.G.R.n.3224 del 22/05/1997	-	-	-	-	-	-	-	-	
329		Manutenzione 1998 sui corsi d'acqua di III ^a Categoria	-	-	-	-	-	-	-	-	
330		Manutenzione 1998 sui corsi d'acqua "non classificati"	-	-	-	-	-	-	-	-	
331		Pronto intervento 1998 sui corsi d'acqua classificati di 3 ^a Categoria	-	-	-	-	-	-	-	-	
332		Interventi di manutenzione ordinaria Torrente Chiona - DGR 8957 del 30.12.97	-	-	-	-	-	-	-	-	
333		Manutenzione straordinaria 1998 impianti irrigui gualti del Consorzio - D.G.R.4680/98	-	-	-	-	-	-	-	-	
334		Manutenzione ordinaria vecchia antincendio - D.G.R.n.3754 dell'1.7.1998	-	-	-	-	-	-	-	-	
335		Manutenzione sui corsi d'acqua classificati di 3 ^a Categoria - Programma 1999	-	-	-	-	-	-	-	-	
336		Manutenzione ordinaria opere di bonifica programma 1999	-	-	-	-	-	-	-	-	
337		Lavori di pronto intervento in seguito alle avversità' dal 6 al 7 Ottobre 1998	-	-	-	-	-	-	-	-	

Cip	Art.	O E S C R I Z I O N E	SPESE Bilancio di Provisione	SPESE Nuove Provisioni	SPESE Spese Ritornanti	SPESE IMPEGNATE Pagate	SPESE IMPEGNATE Da pagare	SPESE T O T A L E	DIFFERENZE IN MENO	DIFFERENZE IN PIU'	NOTE	
		bi spesa di competenza										
338		Verbale di somma urgenza datato 22.05.1999 relativo ai lavori di ripristino corrosione arginale Fiume Topino in Comune di Bevagna	-	-	-	-	-	-	-	-	-	
339		Manutenzione straordinaria impianti irrigui 1^ Lotto - D.G.R. n. 87/48 dell'18.9.1999	-	-	-	-	-	-	-	-	-	
340		Manutenzione ordinaria opere di bonifica Programma 2000	-	-	-	-	-	-	-	-	-	
341		Manutenzione ordinaria vasche antincendio biennio 2000/2001	-	-	-	-	-	-	-	-	-	
342		Manutenzione ordinaria dei Torrenti Maroggia, Torrente Teverone, Fiume Tina e Topino (3^ categoria)	-	-	-	-	-	-	-	-	-	
343		Manutenzione straordinaria sui corsi d'acqua di 3^ Categoria: Maroggia, Teverone, Tina - Prog.99/99	-	-	-	-	-	-	-	-	-	
344		Manutenzione straordinaria sui corsi d'acqua di 3^ Categoria: Alveo di S.Lorenzo - Prog.99/99 - progetto n.49M/2001	50.000,00	-	50.000,00	-	-	-	50.000,00	-	-	
345		Manutenzione straordinaria sui corsi d'acqua di 3^ Categoria: Talarena - Prog.99/99 - progetto n.56M/2001	-	-	-	-	-	-	-	-	-	
346		Manutenzione straordinaria sui corsi d'acqua di 3^ Categoria: Topino 1^ Lotto - Prog.99/99 - progetto n.617/2005	20.000,00	-	20.000,00	-	-	-	20.000,00	-	-	
347		Manutenzione straordinaria sui corsi d'acqua di 3^ Categoria: progetto preliminare generale - Prog.99/99 - STUDI.	10.000,00	-	10.000,00	-	-	-	10.000,00	-	-	
348		Manutenzione straordinaria sui corsi d'acqua di 3^ Categoria: Torrente Chiona - progetto n.55M/2003	60.000,00	-	60.000,00	-	-	-	60.000,00	-	-	
349		Lavori di pronto intervento sul Torrente Sembro in Comune di Battona	-	-	-	-	-	-	-	-	-	
350		Manutenzione straordinaria impianti irrigazione - Programma 2000 - D.G.R. n.8503 del 18.10.2000	-	-	-	-	-	-	-	-	-	
350	01	Manutenzione straordinaria impianti di irrigazione - Programma 2001 - D.D.2533 del 20.03.2002	-	-	-	-	-	-	-	-	-	
350	02	Manutenzione straordinaria impianti irrigui - Programma 2003 - progetto n.572/2004	-	-	-	-	-	-	-	-	-	
351		Manutenzione ordinaria dei Torrenti Alveo di Mandifalco, S. Lorenzo, Atione, Chiona ecc. (3^ Categoria)	-	-	-	-	-	-	-	-	-	
352		Manutenzione ordinaria corsi d'acqua demaniali bacino medio alto Maroggia - PROGRAMMA 2001	-	-	-	-	-	-	-	-	-	
352	01	Manutenzione ordinaria corsi d'acqua demaniali bacno medio alto Maroggia - PROGRAMMA 2002	-	-	-	-	-	-	-	-	-	

C.c.p.	Art.	DESCRIZIONE	In spese di competenza					DIFFERENZE IN PIU'	DIFFERENZE IN MENO	NOTE
			SPESA Bilancio di Previsione	SPESA Nuove Previsioni	SPESA Spesa Risultanti	SPESA IMPEGNATE Pagate	SPESA IMPEGNATE Da pagare			
353		Manutenzione ordinaria corsi d'acqua demaniali bacino medio-alto Topino - PROGRAMMA 2001	-	-	-	-	-	-	-	
353	01	Manutenzione ordinaria corsi d'acqua demaniali bacino medio-alto Topino - PROGRAMMA 2002	-	-	-	-	-	-	-	
354		Manutenzione ordinaria corsi d'acqua demaniali corsi minori - PROGRAMMA 2001	-	-	-	-	-	-	-	
354	01	20.03.2002	-	-	-	-	-	-	-	
354	02	Manutenzione ordinaria corsi d'acqua demaniali bacino Topino-Marroggia 1° lotto - PROGRAMMA 2003	-	-	-	-	-	-	-	
354	03	Manutenzione ordinaria corsi d'acqua demaniali bacino Topino-Marroggia 2° lotto - PROGRAMMA 2003	-	-	-	-	-	-	-	
354	04	Manutenzione ordinaria corsi d'acqua demaniali bacino Topino-Marroggia 3° lotto - PROGRAMMA 2003	-	-	-	-	-	-	-	
354	05	Manutenzione ordinaria corsi d'acqua demaniali bacino Topino-Marroggia 4° lotto - PROGRAMMA 2003	-	-	-	-	-	-	-	
354	06	Manutenzione ordinaria corsi d'acqua demaniali Bacino Topino-Marroggia 1° lotto - Programma 2004	-	-	-	-	-	-	-	
354	07	Manutenzione ordinaria corsi d'acqua demaniali Bacino Topino-Marroggia 2° lotto - Programma 2004	-	-	-	-	-	-	-	
355		Manutenzione ordinaria corsi d'acqua di 3° Categoria - Bacino Marroggia - Tossino - PROGRAMMA 2001	-	-	-	-	-	-	-	
355	01	Manutenzione ordinaria corsi d'acqua di 3° Categoria - Bacino Marroggia - Tossino - PROGRAMMA 2002 -	-	-	-	-	-	-	-	
355	02	Manutenzione ordinaria corsi d'acqua di 3° Categoria - Bacino Marroggia - Tossino - PROGRAMMA 2003 -	-	-	-	-	-	-	-	
355	03	Manutenzione ordinaria corsi d'acqua di 3° Categoria - Bacino Marroggia Tossino - PROG.2004	-	-	-	-	-	-	-	
355	01	Manutenzione ordinaria corsi d'acqua di 3° Categoria - Bacino Tevarone - Timia - PROGRAMMA 2001	-	-	-	-	-	-	-	
355	02	Manutenzione ordinaria corsi d'acqua di 3° Categoria - Bacino Tevarone - Timia - PROGRAMMA 2002	-	-	-	-	-	-	-	
355	02	Manutenzione ordinaria corsi d'acqua di 3° Categoria - Bacino Tevarone - Timia - PROGRAMMA 2003	-	-	-	-	-	-	-	
355	03	Manutenzione ordinaria corsi d'acqua di 3° Categoria - Bacino Tevarone - Timia - PROG.2004	-	-	-	-	-	-	-	

di spesa di competenza											
Cap.	Art.	D E S C R I Z I O N E	SPESE Bilancio di Previsione	SPESE Nuove Provisioni	SPESE Spese Risultanti	SPESE IMPEGNATE Pagate	SPESE IMPEGNATE Da pagare	SPESE T O T A L E	DIFFERENZE IN MENO	DIFFERENZE IN PIU'	NOTE
357		Manutenzione ordinaria corsi d'acqua di 3ª Categoria - Bacino Topino - PROGRAMMA 2001	-	-	-	-	-	-	-	-	
357	01	Manutenzione ordinaria corsi d'acqua di 3ª Categoria - Bacino Topino - PROGRAMMA 2002	-	-	-	-	-	-	-	-	
357	02	Manutenzione ordinaria corsi d'acqua di 3ª Categoria - Bacino Topino - PROGRAMMA 2003	-	-	-	-	-	-	-	-	
357	03	Manutenzione ordinaria corsi d'acqua di 3ª Categoria - Bacino Topino - PROG. 2004	-	-	-	-	-	-	-	-	
358		Manutenzione ordinaria corsi d'acqua di 3ª Categoria - Bacino Tatarana - Ruicliano - PROGRAMMA 2001 -	-	-	-	-	-	-	-	-	
358	01	Manutenzione ordinaria corsi d'acqua di 3ª Categoria - Bacino Tatarana - Ruicliano - PROGRAMMA 2002 -	-	-	-	-	-	-	-	-	
358	02	Manutenzione ordinaria corsi d'acqua di 3ª Categoria - Bacino Tatarana - Ruicliano - PROGRAMMA 2003 -	-	-	-	-	-	-	-	-	
358	03	Manutenzione ordinaria corsi d'acqua di 3ª Categoria - Bacino Tatarana Ruicliano - PROG. 2004	-	-	-	-	-	-	-	-	
359		Manutenzione ordinaria corsi d'acqua di 3ª Categoria - Bacino Altono - Chiona - Ose - PROGRAMMA 2001	-	-	-	-	-	-	-	-	
359	01	Manutenzione ordinaria corsi d'acqua di 3ª Categoria - Bacino Altono - Chiona - Ose - PROGRAMMA 2002	-	-	-	-	-	-	-	-	
359	02	Manutenzione ordinaria corsi d'acqua di 3ª Categoria - Bacino Altono - Chiona - Ose - PROGRAMMA 2003	-	-	-	-	-	-	-	-	
360		Manutenzione ordinaria corsi d'acqua di 3ª Categoria - Bacino a monte Alveo di S.Lorenzo - PROGRAMMA 2001	-	-	-	-	-	-	-	-	
360	01	Manutenzione ordinaria corsi d'acqua di 3ª Categoria - Bacino a monte Alveo di S.Lorenzo - PROGRAMMA 2002	-	-	-	-	-	-	-	-	
360	02	Manutenzione ordinaria corsi d'acqua di 3ª Categoria - Bacino a monte Alveo di S.Lorenzo - PROGRAMMA 2003	-	-	-	-	-	-	-	-	
360	03	Manutenzione corsi d'acqua di 3ª Categoria - Torrente Alveo di Montefalco - PROG. 2004	-	-	-	-	-	-	-	-	
361		Manutenzione straordinaria sui corsi d'acqua di 3ª Categoria: Murroggia/Teverone - PROGRAMMA 1998/2001 - progetto n.625/2003	-	-	-	-	-	-	-	-	
362		Manutenzione straordinaria sui corsi d'acqua di 3ª Categoria: Teverone - PROGRAMMA 2000/01	-	-	-	-	-	-	-	-	
363		Manutenzione straordinaria sui corsi d'acqua di 3ª Categoria: Mamogoglio - PROGRAMMA 1998/01 - progetto n.551/2004	30.000,00	-	30.000,00	-	-	-	30.000,00	-	

Cap.	Art.	DESCRIZIONE	In spese di competenza					DIFFERENZE IN PIU'	DIFFERENZE IN MENO	NOTE
			Spese Bilancio di Previsione	Spese Nuove Previsioni	Spese Spese Risultanti	Spese Impegnate Pagate	Spese Impegnate Da pagare			
364		Manutenzione straordinaria sui corsi d'acqua di 3 ^a Categoria: Altona - PROGRAMMA 1998/01	-	-	-	-	-	-	-	
365		Pronto intervento Torrente Caldognola	-	-	-	-	-	-	-	
366		Pronto intervento Fosso S. Severo	-	-	-	-	-	-	-	
367		Manutenzione straordinaria 3 ^a Categoria Marroggia - Teverone - Tilia	-	-	-	-	-	-	-	
367	01	Verbale di somma urgenza redatto in data 11.09.2001 lavori di potatura lungo gli argini	-	-	-	-	-	-	-	
367	02	Riparazione erosione spondale sul Fosso S. Severo in Loc. S. Martino in Trignano - Verbale di somma urgenza in data 11.09.2002.	-	-	-	-	-	-	-	
367	03	Rimozione materiale alluvionale depositato negli alvei a monte dei manufatti di attraversamento sui Fossi Rio di Pagliara, Rio del Piscarello ecc. - verbale di somma urgenza in data 24.09.2002	-	-	-	-	-	-	-	
367	04	Lavori di demolizione e ricostruzione di un tratto di circa ml.35 del manufatto scialbare "Canale Formella" in zona Ponte San Felice a Feligno - verbale di somma urgenza in data 16.07.2003 - autorizzato dalla Regione dell'Umbria con nota Prot.33223/IV del 21.07.2003	-	-	-	-	-	-	-	
367	05	Lavori di sistemazione idraulica sul Torrente Chiona in Loc. Case Besse e Crulano - verbale di somma urgenza in data 24.09.2002 - ulteriori n.2 interventi di cui al progetto n.586 del 12.11.2003	-	-	-	-	-	-	-	
367	06	Lavori di eliminazione infiltrazioni dal canale Formella in Via Pietro Gon a Feligno - verbale di somma urgenza in data 4.8.2004	-	-	-	-	-	-	-	
367	07	Manutenzione idraulica Torrente Marroggia ecc. - Programma 2005 - 3 ^a Categoria	-	-	-	-	-	-	-	
367	08	Manutenzione straordinaria impianti irrigui programma 2004 - Progetto n.588 del 6.6.2004	-	-	-	-	-	-	-	
367	09	Ripristino funzionalità idraulica Torrenti Marroggia - Tassino e rete minore collegata - Progetto n.600 del 3.3.2005	-	-	-	-	-	-	-	
367	10	Ripristino funzionalità idraulica Torrenti Teverone, Alveo di Montefalco e Fiumicello dei Prati - Progetto n.598 del 3.3.2005	-	-	-	-	-	-	-	
367	11	Ripristino funzionalità idraulica Torrenti Abone - Chiona - Osa e rete minore collegata - Progetto 602 del 3.3.2005	-	-	-	-	-	-	-	
367	12	Ripristino funzionalità idraulica Fiume Topino e rete minore collegata - Progetto n.599 del 3.3.2005	-	-	-	-	-	-	-	
367	13	Manutenzione ordinaria corsi d'acqua non classificati Alveo di S. Lorento, Fosso di Campello ecc. - progetto n.583/2004	-	-	-	-	-	-	-	
367	14	Ripristino funzionalità idraulica Torrenti Talarona, Ruicciano, Fiumicella - Progetto n.601 del 3.3.2005	-	-	-	-	-	-	-	

b) spese di competenza											
Cap.	Art.	D E S C R I Z I O N E	SPESE Bilancio di Previsione	SPESE Nuove Previsioni	SPESE Spese Risultand	SPESE IMPEGNATE Pagate	SPESE IMPEGNATE Da pagare	SPESE T O T A L E	DIFFERENZE IN MEVO	DIFFERENZE IN PIU'	NOTE
367	15	Manutenzione ordinaria opera di bonifica - programma 2004 - 2° lotto - progetto n.597 del 31.01.2005	-	-	-	-	-	-	-	-	
367	16	Manutenzione ordinaria opera di bonifica - programma 2004 - 1° lotto - progetto n.596 del 31.01.2005	-	-	-	-	-	-	-	-	
367	17	Riliscio	-	-	-	-	-	-	-	-	
367	18	Manutenzione straordinaria impianti Irigui - Programma 2005 -	-	-	-	-	-	-	-	-	
367	19	Manutenzione ordinaria opera di bonifica programma 2005 - 1° lotto -	-	-	-	-	-	-	-	-	
367	20	Manutenzione ordinaria opera di bonifica programma 2005 - 2° lotto -	-	-	-	-	-	-	-	-	
367	21	Lavori di ripristino vasca di accumulo e compenso in Loc. Buja nel Comune di Togliano a servizio impianto Irigui Fiume Chiascia - PRS 2007/2013 - Asse 1 Misura 1.2.5 azione c) - progetto n.650/2010	-	-	-	-	-	-	-	-	
367	22	Manutenzione idraulica Fiume Topino ecc. - Programma 2008 - 3° Categoria	-	-	-	-	-	-	-	-	
367	23	Categoria	-	-	-	-	-	-	-	-	
367	24	Manutenzione idraulica Talarona ecc. - Programma 2008 - 3° Categoria	-	-	-	-	-	-	-	-	
367	25	Ripristino funzionalità idraulica nel bacino del Fiume Topino e rete minore collegata - progetto n.629 dell'1.2.2006	-	-	-	-	-	-	-	-	
367	26	Ripristino funzionalità idraulica nel bacino del Torrente Teverone, Tima e rete minore collegata - progetto n.629 dell'1.2.2006	-	-	-	-	-	-	-	-	
367	27	Verbale di somma urgenza redatto in data 28.11.2005 - riparazione rotta arginale in ex. del Torrente Maroggia in Loc. Pietrarsa	-	-	-	-	-	-	-	-	
367	28	Manutenzione ordinaria opera di bonifica 2006 - 1° lotto	-	-	-	-	-	-	-	-	
367	29	Manutenzione ordinaria opera di bonifica 2008 - 2° lotto	-	-	-	-	-	-	-	-	
367	30	Manutenzione straordinaria impianti Irigui programma 2006	-	-	-	-	-	-	-	-	
367	31	Ripristino officinalità dei corsi d'acqua Torrenti Maroggia, Tessino, Maroggia e rete minore collegata	-	-	-	-	-	-	-	-	
367	32	Ripristino officinalità dei corsi d'acqua Torrenti Talarona, Rulicclano, Cologno e rete minore collegata	-	-	-	-	-	-	-	-	
367	33	Ripristino officinalità dei corsi d'acqua Alveo di Montelalco, Fiumicello dei Prati e rete minore collegata	-	-	-	-	-	-	-	-	
367	34	Ripristino officinalità dei corsi d'acqua: Fiume Topino e rete minore collegata	-	-	-	-	-	-	-	-	

Cap.	Art.	DESCRIZIONE	di spesa di competenza					DIFFERENZE IN PIU'	DIFFERENZE IN MENO	NOTE
			Spese Bilancio di Previsione	Spese Nuova Previsioni	Spese Spese Risultanti	Spese Impegnate Pagate	Spese Impegnate Da pagare			
367	36	collegata	-	-	-	-	-	-	-	
367	36	Interventi di manutenzione idraulica sul Torrente Marroggia, Tessino, Marroggiolo, Cortaccione, Spina e rete minore collegata	-	-	-	-	-	-	-	
367	37	Interventi di manutenzione ordinaria idraulica dei torrenti Talarena, Ruicciarno, Cocugno, Fiumicella, Alveo di S.Lorenzo e rete minore collegata	-	-	-	-	-	-	-	
367	38	Interventi di manutenzione ordinaria idraulica dei torrenti Alveo di Montefalco, Fiumicella dei Prati e rete minore collegata	-	-	-	-	-	-	-	
367	39	Interventi di manutenzione ordinaria idraulica del Fiume Topino, dei torrenti Alicata e rete minore collegata	-	-	-	-	-	-	-	
367	40	Verbale di somma urgenza in data 11.09.2007 per potatura parziale dei rami secchi e rimozione di piante di piccolo tronco pericolanti	-	-	-	-	-	-	-	
367	41	Ripristino efficacia dei corsi d'acqua torrenti Talarena, Ruicciarno, Cocugno, Fiumicella, Fossato del Gallo e rete minore collegata	-	-	-	-	-	-	-	
367	42	Ripristino efficacia dei corsi d'acqua torrente Alveo di Montefalco, Fiumicello dei Prati, Teverone e Fiume Timia	-	-	-	-	-	-	-	
367	43	Ripristino officiosità dei corsi d'acqua Fiume Topino e rete minore collegata	-	-	-	-	-	-	-	
367	44	collegata	-	-	-	-	-	-	-	
367	45	Manutenzione straordinaria 3 ^a Categoria - Marroggiolo. Programma 1999/2001 - esecutivo 1 ^o biennio.	-	-	-	-	-	-	-	
367	45	Manutenzione straordinaria 3 ^a Categoria - Teverone - Programma 1999/2001 - esecutivo 2 ^o lotto	-	-	-	-	-	-	-	
367	47	Ripristino officiosità dei corsi d'acqua torrenti Marroggia, Tessino, Marroggiolo, Cortaccione, Spina e rete minore collegata.	-	-	-	-	-	-	-	
367	48	Interventi di manutenzione straordinaria impianti irrigui - programma anno 2007 - progetto n.659 del 10.12.2007	-	-	-	-	-	-	-	
367	48	Verbale di somma urgenza per l'eliminazione di infiltrazioni dal Conato Fontella d'arnose per il fabbricato in Foligno - Via Cesare Battelli n. 19/20	-	-	-	-	-	-	-	
367	50	Manutenzione ordinaria opere pubbliche di bonifica - programma anno 2008 - progetto n.678 del 9.9.2008	-	-	-	-	-	-	-	
367	51	Manutenzione ordinaria opere idrauliche classificate di 3 ^a Categoria nel bacino Topino-Marroggia-Teverone-Timia - progetto n.677 del 2.10.2008	-	-	-	-	-	-	-	
367	52	2010	-	-	-	-	-	-	-	

b) spesa di competenza											
C.p.	Art.	O E S C R I Z I O N E	SPESE Stipendio di Previsione	SPESE Nuove Previsioni	SPESE Spese Risultanti	SPESE IMPEGNATE Pagate	SPESE IMPEGNATE Da pagare	SPESE T O T A L E	DIFFERENZE IN MENO	DIFFERENZE IN PIU'	NOTE
367	53	Topino-Marroggia - D.D. n.5076 del 18.08.2011 - Progetto esecutivo n.703 del 15.04.2011	-	-	-	-	-	-	-	-	
367	54	Manutenzione opere pubbliche di bonifica anno 2011	-	-	-	-	-	-	-	-	
367	55	Verbale di somma urgenza del 13.11.2012: riparazione rota arginale del Torrente Alveo di San Lorenzo in Loc. Cuccia nel Comune di Trevi	-	-	-	-	-	-	-	-	
367	56	Verbale di somma urgenza del 13.11.2012: ripristino degli smottamenti dall'argine sinistro del Torrente Cocugno a monte ed a valle della Strada Provinciale di collegamento Cannaiola - Fabbri	-	-	-	-	-	-	-	-	
367	57	Verbale di somma urgenza del 24.02.2013: ripristino della rota arginale sul Torrente Alveo di San Lorenzo in Loc. S. Anna a valle dell'omonimo campo di espansione in Comune di Trevi	-	-	-	-	-	-	-	-	
367	58	Ripristino della rota arginale in destra idraulica dal Torrente Chiona a Valle del Passo ceto Paglia - Verbale di somma urgenza -	-	-	-	-	-	-	-	-	
367	59	Ripristino della rota arginale in destra idraulica del Fosso Formella in Loc. Cantalupo a mi.50 a monte della confluenza con il Fossato pendio sul piano di campagna, della rota arginale in destra idraulica del Fosso La Formella in Loc. Pesci in Comune di Bevagna a mi.40 a valle dell'attraversamento della Strada provinciale Perugia, pensile sul piano di campagna e la rimozione della frana della sponda in destra del Fosso Alveo in Loc. Casavecchie a mi.20 a valle della confluenza con la Fiume Vecchia per un fronte di circa mi.50	150.000,00	-	150.000,00	924,00	-	924,00	150.000,00	924,00	M2714
367	60	Danni alluvionali provocati dall'evento atmosferico del 12 novembre 2013 - ripristino della rota arginale sul Fiume Topino in Loc. Caparmacchia di Nocera Umbra	-	45.511,22	45.511,22	-	-	-	45.511,22	-	M2714
367	61	Danni alluvionali provocati dall'evento atmosferico del 19 e 20 novembre 2013 - ripristino della rota arginale sull'Alveo di San Lorenzo in Loc. Casa Bocci nel Comune di Trevi (verbale di somma urgenza in data 20.11.2013)	-	103.192,56	103.192,56	16.709,40	63.008,80	60.710,20	3.474,36	-	M2714 100014
367	62	Ripristino erosioni spondali nel Torrente Marroggia, Teverone e Fiume Tina - progetto n.73	-	-	-	-	-	-	-	-	
367	63	Interventi per il mantenimento ed il ripristino dell'efficacia idraulica dei corsi d'acqua nel Compartorio di bonifica Topino-Marroggia - progetto n.733	-	21.177,19	21.177,19	2.168,63	15.340,00	16.516,83	2.669,56	-	
367	64	Danni alluvionali provocati dagli eventi atmosferici del 17 e 18 novembre 2014 - ripristino rota arginale sul Torrente Chiona, a Valle del Passo della Paglia, in Comune di Bevagna	-	-	-	-	-	-	-	-	
380		Sommario manutenzioni a carico della Regione	330.810,02	199.680,97	500.789,99	19.902,03	99.356,80	119.150,83	382.564,16	924,00	
380		Manutenzioni idraulica 1993 a carico del Consorzio	-	-	-	-	-	-	-	-	
390		Interventi manutentori rete idraulica consorziata - Progetto n.328 del 3.9.1990	-	-	-	-	-	-	-	-	
391		Interventi manutenzione idraulica 1991 -	-	-	-	-	-	-	-	-	

Cap.	Art.	D E S C R I Z I O N E	SPESE Efficacio di Previsione	SPESE Nuove Provisioni	SPESE Spese Risultanti	SPESE IMPEGNATE Pagate	SPESE IMPEGNATE Da pagare	SPESE T O T A L E	DIFFERENZE IN MENO	DIFFERENZE IN PIU'	NOTE
392		Interventi di manutenzione ordinata 1992 - D.M.8839 del 29.12.1992	-	-	-	-	-	-	-	-	
393		Manutenzione idraulica 1993 - D.M.8600 del 2.12.1993	-	-	-	-	-	-	-	-	
394		Manutenzione ordinaria rete idraulica	-	-	-	-	-	-	-	-	
		Sommario manutenzioni a carico dello Stato	-	-	-	-	-	-	-	-	
		Totale Rubrica 5ª	330.918,02	169.880,87	500.798,99	19.802,03	99.356,80	119.158,93	382.584,16	924,00	
		Rubrica 5ª - Manutenzione impianti ed opere di proprietà comunale									
		Totale Categoria 4ª	1.943.192,02	348.526,48	2.289.718,51	1.413.062,77	259.431,90	1.972.494,67	616.391,46	1.187,62	
400		Categoria 5ª - Oneri finanziari									
		Interessi passivi su anticipazioni di cassa ed apertura di crediti									
410		Quota di interessi passivi per l'ammontamento del mutuo stipulato con la Banca Popolare di Spoleto per il finanziamento del progetto per la "realizzazione dell'impianto fotovoltaico della potenza di 46,92 kW a servizio dell'edificio ubicato in Via Melloni, 48a installato sulle pensiline destinate a rimessa autovetture.	5.452,00	-	5.452,00	5.464,66	-	5.484,66	-	12,66	
411		Quota di interessi per l'ammontamento del mutuo da stipulare con la Banca Popolare di Spoleto, per il completamento degli interventi di restauro e rinnovo gli apparati decorativi, dipinti murali, materiale lapideo, soffitti figneti del Palazzo Leiti-Sensi	-	-	-	-	-	-	-	-	
		Totale Categoria 5ª	5.452,00	-	5.452,00	5.464,66	-	5.484,66	-	12,66	
		Categoria 6ª - Oneri tributari									
		Categoria 7ª - Spese per trasferimenti correnti									
		Categoria 8ª - Spese connettive e compensative dell'entrata									
420		Fili figurativi									
425		Spesa per compensi per il servizio ascensione contributi in base ai Decreti del Ministero delle Finanze 4 e 16 ottobre 1989	183.516,98	-	183.516,98	-	64.224,05	84.224,05	119.292,93	-	
430		Sgravi e rimborsi di quote contributive	4.500,00	-	4.500,00	397,74	-	397,74	4.102,25	-	

Cap.	Art.	DESCRIZIONE	SPESE Bilancio di Provisione	SPESE Nuove Provisori	SPESE Spese Risultanti	SPESE IMPEGNATE Pagate	SPESE IMPEGNATE Da pagare	SPESE TOTALE	DIFERENZE IN MENO	DIFERENZE IN PIU'	NOTE
431		Estinzione anticipata di n.2 mutui di competenza delle proprietà ricomprate nel Comprensivo di ampliamento per effetto della L.R. 4/90	-	-	-	-	-	-	-	-	
432		classifico	-	-	-	-	-	-	-	-	
		Totale Categoria 0*	188.016,98	-	188.016,98	397,74	64.224,05	64.624,79	123.395,10	-	
		Categoria 9* - Spese non classificabili in altre categorie									
440		Fondo di riserva	50.000,00	42.837,88	7.162,12	-	-	-	7.162,12	-	14/2014 - 21/2014 - 22/2014 - 23/2014 - 24/2014 - 25/2014 - 26/2014 - 27/2014 - 28/2014 - 29/2014 - 30/2014 - 01/2014 - 02/2014 - 03/2014 - 04/2014 - 05/2014 - 06/2014 - 07/2014 - 08/2014 - 09/2014 - 10/2014 - 11/2014 - 12/2014
441		Fondo accantonamento irrigazione	-	-	-	-	-	-	-	-	
442		Fondo accantonamento automazzi impiegati per la manutenzione idraulica	-	-	-	-	-	-	-	-	
445		Spese derivanti dall'acquisto di servizi - <u>CAPITOLO RILEVANTE AI FINE I.V.A.</u>	1.000,00	1.500,00	2.500,00	2.412,22	100,14	2.512,36	-	12,36	14/2014
		Totale Categoria 9*	51.000,00	41.337,88	9.662,12	2.412,22	190,14	2.612,36	7.162,12	12,36	
		TOTALE TITOLO I*	3.704.261,00	212.698,51	3.916.949,51	2.781.299,16	326.152,89	3.107.452,05	810.699,19	1.192,64	
		TITOLO II* - SPESE IN CONTO CAPITALE									
		Categoria 10* - Beni mobili, macchine ed attrezzature tetraico scientifico a carico del Consorzio									
450		Beni mobili	40.000,00	-	40.000,00	16.131,30	12.639,22	28.770,52	11.229,49	-	
451		Acquisto di automazzi e mezzi meccanici (importo finanziato con parte dell'Avanzo di Amministrazione)	245.000,00	-	245.000,00	-	-	-	245.000,00	-	
452		Acquisto di beni immobili	-	-	-	-	-	-	-	-	
		Totale Categoria 10*	285.000,00	-	285.000,00	16.131,30	12.639,22	28.770,52	256.229,49	-	
		Categoria 11* - Realizzazione opere, manutenzione idraulica, riparazioni straordinarie degli impianti irrigui e beni immobili a carico del Consorzio									

Cap.	Art.	DESCRIZIONE	SPESA Bilancio di Previsione	SPESA Nuovo Previsioni	SPESA Spesa Residua	SPESA IMPEGNATE Pagato	SPESA IMPEGNATE Da riaspr.	SPESA TOTALE	DIFFERENZE IN MENO	DIFFERENZE IN PIU'	NOTE
di spesa di competenza											
IMPORTI FINANZIATI CON PARTE DELL'AVANZO DI AMMINISTRAZIONE											
480		Realizzazione opere a carico del Consorzio	-	-	-	-	-	-	-	-	
481		Progettazione, studi ed attività connesse al Piano Generale delle opere	350.000,00	-	350.000,00	6.453,53	24.844,70	318.270,23	318.729,77	-	
482		Esecuzione lavori di manutenzione idraulica a carico del Consorzio	-	-	-	-	-	-	-	-	
483		Esecuzione di iperazione straordinaria ed impianti di irrigazione	100.000,00	-	100.000,00	-	-	-	100.000,00	-	
484		Lavori di manutenzione straordinaria al Palazzo Sansi di proprietà del Consorzio	60.000,00	-	60.000,00	57.032,67	2.440,83	59.473,50	528,50	-	
485		Interventi straordinari presso la Sede del Consorzio a Foligno	10.000,00	-	10.000,00	-	-	-	10.000,00	-	
486	01	Ripristino e riqualificazione funzionale della centrale idroelettrica attualmente in disuso sita nel Comune di Nocera Umbra	30.000,00	-	30.000,00	-	-	-	30.000,00	-	
IMPORTI FINANZIATI CON ACCENSIONE DI MUTUI CON LA BANCA POPOLARE DI SPOLETO											
488	02	abitazio in Via Melloni - Loc. Pontebari - da installare su delle pensiline destinate a rimessa autovetture - Progetto n.688 del 04.11.2009 - aggiudicazione definitiva all'impresa L.C.E. Impiantistica Generale S.p.a. di S.Giustino (PG) - Determina n.182 del 08.05.2010 -	-	-	-	-	-	-	-	-	
489	03	Opere di completamento degli interventi di restauro altrenati gli apparati decorativi, dipinti murali, materiale lapideo, soffitti lignei del Palazzo Lelli Sansi - Progetto n.680 del 31.03.2009 - Delibera n.27/CA del 20.04.2009	-	-	-	-	-	-	-	-	
Totale Categoria 11*			550.000,00	-	550.000,00	63.486,20	27.285,53	60.743,73	489.256,27	-	
488		Categoria 19* - Finanziamenti regionali ottenuti in base alla L.R.12.08.1988 n.32	-	-	-	-	-	-	-	-	
488		Finanziamento dei progetti e servizio "Palazzo Lelli-Sansì" Piano annuale Beni Culturali	-	-	-	-	-	-	-	-	
488	01	Finanziamento del 2° Lotto ristrutturazione "Palazzo Sansi" piano annuale dei beni culturali danneggiati dagli eventi sismici del 2002 - D.G.R.n.1751 del 27.12.2001	-	-	-	-	-	-	-	-	
Totale Categoria 19*			-	-	-	-	-	-	-	-	
500	01	Categoria 12* - Realizzazione opere ed impianti in concessione dello Stato	-	-	-	-	-	-	-	-	
500		Fondo per accordi bonari a termini dell'Art.12 del Regolamento di attuazione della L.Quadro in materia di L.L.PP. 11.02.1994 e succi modificazioni	-	-	-	-	-	-	-	-	
510		Irrigazione Valle di Spoleto e completamento II° Lotto - D.M.83343 del 2.2.1978	-	-	-	-	-	-	-	-	
520		Irrigazione Valle di Spoleto III° Lotto - D.M.81348 del 27.11.1982	-	-	-	-	-	-	-	-	
520		Mantenimento Diga sul Torrente Maroggia I° e II° stralco - D.M.81443 del 27.11.1982	-	-	-	-	-	-	-	-	
530		Lavori di sistemazione idraulica del Torrente Tassano e del suo bacino 3° Lotto I° stralco - D.M.8201 del 21.04.1989	-	-	-	-	-	-	-	-	

Cap.	Art.	D E S C R I Z I O N E	Spese di competenza	Spese Bilancio di Previsione	Spese Nuove Previsioni	Spese Spese Risultanti	Spese Impegnate Pagate	Spese Impegnate Da pagare	Spese Totale	Differenze in meno	Differenze in più	Note
540		Penzia studio per nullizzo ai fini irrigui di circa 2 milioni di mc. di acqua - D.M.12/461 del 31.12.1983	-	-	-	-	-	-	-	-	-	
550		Lavori di sistemazione della Diga sul Torrente Marruggia - D.M.8010 del 18.10.1995	-	-	-	-	-	-	-	-	-	
560		23.05.1987	-	-	-	-	-	-	-	-	-	
570		Lavori di straordinaria manutenzione della Diga sul Torrente Marruggia - D.M.81017 del 31.12.1986	-	-	-	-	-	-	-	-	-	
580		Lavori di straordinaria manutenzione della Diga sul Torrente Marruggia 2° Lotto - D.M.8777 del 4.12.1987	-	-	-	-	-	-	-	-	-	
591		Costruzione acquedotto rurale per la Loc.Pastino Le Brunello e zone limitrofe 1° Lotto - D.M.274/1102 del 8.7.1976	-	-	-	-	-	-	-	-	-	
592		Irrigazione della Piana di Spoleto 1° Lotto	-	-	-	-	-	-	-	-	-	
593		Costruzione strada del Tevere nei Comuni di Foligno e Montefalco - D.M.1409 del 17.1970 - Espropriazioni da definire	-	-	-	-	-	-	-	-	-	
594		Costruzione della strada Monto Mariano - Castelli Ritaldi - D.M.2331 del 9.10.1988 e n.316 del 5.3.1970 - Espropriazioni da definire -	-	-	-	-	-	-	-	-	-	
595		Sistemazione strada della collina di Montano in Comune di Spoleto e Madonna di Costantinopoli in Comune di Bevagna - D.M.2945 del 3.12.1983 e n.4193 del 24.04.1967 - Espropriazioni da definire -	-	-	-	-	-	-	-	-	-	
596		Costruzione acquedotto rurale per la Loc.Monte Mariano-Terzo la Fieve, Uncinano ecc. - D.M.1310 del 23.05.1970 e n.618 del 22.05.1972 - Espropriazioni da definire	-	-	-	-	-	-	-	-	-	
597		Irrigazione Valle di Spoleto - Potenziamento adduttore - D.M.8633 del 18.10.1990	-	-	-	-	-	-	-	-	-	
598		Irrigazione Valle di Spoleto IV° Lotto I° stralcio	-	-	-	-	-	-	-	-	-	
599		Asseppimento contributo per lo svolgimento del programma di ricerca "RISF-IDRIC" - nuove motoriche per il risparmio idrico.	-	-	-	-	-	-	-	-	-	
		Totale Categoria 12*	-	-	-	-	-	-	-	-	-	
		Categoria 13* - Trasferimenti della Regione per la esecuzione di opere in concessione	-	-	-	-	-	-	-	-	-	
700	01	Fondo per accordi bonari e termini dell'Art.12 del Regolamento di attuazione della Legge Quadro in materia di LL.PP. 11.02.1994 e succ.modificazioni	147.549,84	-	-	147.549,84	-	-	-	147.549,84	-	
700		Sistemazione idraulica del Fiume Cifurno in Loc.Casco dell'Acqua - D.PGR 2030 del 24.04.1985	-	-	-	-	-	-	-	-	-	

Di spesa di competenza

Cap.	Art.	D E S C R I Z I O N E	SPESE Esbilancio di Previsione	SPESE Nuove Previsioni	SPESE Spese Risultanti	SPESE IMPEGNATE Pagate	SPESE IMPEGNATE Da pagare	SPESE T O T A L E	DIFFERENZE IN MENO	DIFFERENZE IN PIU'	NOTE
710		Acquedotto della Piana di Spoleto - V° Lotto - Idraulico - D.G.R.n.602 del 25.08.1983	-	-	-	-	-	-	-	-	
720		30.05.1989	-	-	-	-	-	-	-	-	
725		Completamento dell'Irrigazione della Piana di Trevi e Montefalco - Distretto di Cannaiola - 1° appalto - D.G.R.n.3784 del 30.05.1983	-	-	-	-	-	-	-	-	
728		Interventi di miglioramento funzionale dell'impianto irriguo Piana di Trevi e Montefalco - Distretto di Cannaiola di Trevi - D.D. n.5028 del 22.08.2011	40.000,00	29.179,81	69.179,61	18.136,14	48.315,90	64.452,04	4.727,57	-	108224
730		Costruzione Ponte sul Fosso Formella per la strada della Predara in Comune di Montefalco - D.G.R.n.2550 del 8.5.1986	-	-	-	-	-	-	-	-	
740		Perizia studio per la sistemazione del Fiume Chiturno - D.G.R.7909 del 17.12.1985	-	-	-	-	-	-	-	-	
741		Sistemazione idraulica Via Maestri Donati - 1° Lotto esecutivo	-	-	-	-	-	-	-	-	
742		Sistemazione idraulica Bacina Fosso Alveolo - 1° Lotto esecutivo	-	-	-	-	-	-	-	-	
743		Sistemazione idraulica Fosso Alveolo - 2° Lotto esecutivo - progetto n.612/2005	-	-	-	-	-	-	-	-	
744		Progetto per la realizzazione delle mappe di allegabilità del Comprensorio della Valle Umbra - 1° Lotto (Protezione Civile)	-	-	-	-	-	-	-	-	
745		Esecuzione di lavori urgenti sul Torrente Renaro in Comune di Poligno - progetto n.5192/005	27.565,84	-	27.565,84	1.029,97	1.293,87	2.313,84	25.242,00	-	
746		Redazione mappe di allegabilità Valle Umbra 2° Lotto - progetto n.505/2002	-	-	-	-	-	-	-	-	
750		Perizia studi per l'Irrigazione della Piana di Bevagna - DGR 4009 del 13.07.1983	-	-	-	-	-	-	-	-	
760		6.5.1987	-	-	-	-	-	-	-	-	
761		20.12.1986	-	-	-	-	-	-	-	-	
762		Riparazione di strade consorziali - D.G.R.G.445 del 26.10.1986	-	-	-	-	-	-	-	-	
763		Riparazione e sistemazione idraulica del Torrente Corticazione Martocchia ecc - D.G.R.5422 del 30.12.1986	-	-	-	-	-	-	-	-	
764		Interventi di ripristino della funzionalità idraulica delle opere di bonifica danneggiate dalla pioggia del Novembre e Dicembre 1987 - D.G.R.n.2994 del 4.4.1989 di Lire 500 Milioni	-	-	-	-	-	-	-	-	
765		Lavori di sistemazione idraulica del bacino del Fiume Chiturno 1° lotto D.G.R.5173 del 11.07.1985	-	-	-	-	-	-	-	-	
766		Lavori di sistemazione idraulica del bacino del Fiume Chiturno - 2° lotto - D.G.R.5173 del 11.07.1985	-	-	-	-	-	-	-	-	

Cap.	Art.	DESCRIZIONE	Spese di competenza					DIFFERENZE IN PIU'	DIFFERENZE IN MENO	SPESE TOTALI	SPESE IMPEGNATE Da pagare	SPESE IMPEGNATE Pagate	SPESE Spese Rientranti	SPESE Nuova Previsioni	SPESE Bilancio di Previsione	NOTE	
770		Interventi di sistemazione idraulica del Canale dei Molini e fossi contigui in Loc.S.Chiodo - D.G.R.n.2326 del 4.4.1989	-	-	-	-	-	-	-	-	-	-	-	-	-	-	
771		Approvvigionamento idropotabile della Piana di Spoleto 2° lotto - 1° stralcio - D.G.R.3485 del 21.10.1976	-	-	-	-	-	-	-	-	-	-	-	-	-	-	
772		10.09.1980	-	-	-	-	-	-	-	-	-	-	-	-	-	-	
773		Acquedotto per le Loc. Petriro - Le Brunette e zone limitrofe - DPGR n.653 del 6.10.1961	-	-	-	-	-	-	-	-	-	-	-	-	-	-	
774		Ricostruzione ponte del Torrante Alveo di Montelalico in Loc.Torre di Montelalico - Progetto n.327 del 31.07.1990 di Lire 66 Milioni	-	-	-	-	-	-	-	-	-	-	-	-	-	-	
775		Approvvigionamento idropotabile della Piana di Spoleto 1° Lotto dal partitore di Eggi al serbatoio di Campello - D.P.G.R.n.1092 del 31.07.1975 - Espropriazioni da definire -	-	-	-	-	-	-	-	-	-	-	-	-	-	-	-
776		Ripristino opere idrauliche eventi 1989 - D.G.R.6017 del 25.5.1991	-	-	-	-	-	-	-	-	-	-	-	-	-	-	-
777		Ripristino opere stradali eventi 1985 - D.G.R.5982 del 18.6.1991	-	-	-	-	-	-	-	-	-	-	-	-	-	-	-
779		Miglioramento funzionale lungo la destra del Fiume Topino - D.G.R.8150 del 21.10.1992	-	-	-	-	-	-	-	-	-	-	-	-	-	-	-
779		Lavori di riparazione danni alluvionali 1990 sul Torrante Tatarona - DGR n.7287 del 23.09.1992	-	-	-	-	-	-	-	-	-	-	-	-	-	-	-
780		Riparazione danni alluvionali 1990/1991 - D.G.R.n.4971 del 4.8.1993	-	-	-	-	-	-	-	-	-	-	-	-	-	-	-
781		Ripristino opere stradali di bonifica danneggiata dagli eventi alluvionali del Maggio 1991 - D.G.R.n.6128 del 22.09.1993	-	-	-	-	-	-	-	-	-	-	-	-	-	-	-
782		Ripristino opere idrauliche di bonifica danneggiata dagli eventi alluvionali del Maggio 1991 - D.G.R.n.7052 del 20.10.1993	-	-	-	-	-	-	-	-	-	-	-	-	-	-	-
783		Sistemazione idraulica Fosso di S.Niccolò - D.G.R.n.8319 del 27.10.1995	-	-	-	-	-	-	-	-	-	-	-	-	-	-	-
784		Creazione punti d'acqua zone boschive - D.G.R.n.6761 del 1994	-	-	-	-	-	-	-	-	-	-	-	-	-	-	-
785		Riparazione opere idrauliche danni 1992 - D.G.R.n.2344/1994	-	-	-	-	-	-	-	-	-	-	-	-	-	-	-
786		Risanamento idrogeologico - D.G.R.n.4668/1994	-	-	-	-	-	-	-	-	-	-	-	-	-	-	-
787		Lavori di riparazione danni alluvionali 1992 alle opere idrauliche di bonifica nei Comuni di Cannara e Spoleto (D.G.R.n.9109 del 24.11.1995)	-	-	-	-	-	-	-	-	-	-	-	-	-	-	-
788		Sistemazione idraulica corsi d'acqua demaniali nei Comuni di Foligno, Valtopina, Bevagna e Campello - D.G.R.n.5654 del 24.12.1996	-	-	-	-	-	-	-	-	-	-	-	-	-	-	-
789		Piano di risanamento delle acque - sottobacino Topino-Marroggia - D.G.R.n.6154 del 9.9.1999	-	-	-	-	-	-	-	-	-	-	-	-	-	-	-

Cap.	Art.	DESCRIZIONE	SPESA Bilancio di Previsione	SPESA Nuova Previsioni	SPESA Spese Risultanti	SPESA IMPEGNATE Pagine	SPESA IMPEGNATE Da pagare	SPESA TOTALE	DIFFERENZE IN MENO	DIFFERENZE IN PIU'	NOTE
790		Riparazione danni alluvionali dal 17 al 20 Novembre 1996	-	-	-	-	-	-	-	-	
791		Primi interventi urgenti a seguito della avversita' atmosferica dal 16 al 20 Novembre 1996 - D.G.R.n.9769 del 20.11.1996	-	-	-	-	-	-	-	-	
792		Lavori di primo intervento zolla arginate verificatesi in destra Torrente Chiona - Localita' Arquade in Comune di Spello	-	-	-	-	-	-	-	-	
793		Danni alluvionali 1996/1997 (Pr.Civ.) Ordinanza Ministero degli interni n.2592 del 05.09.97	-	-	-	-	-	-	-	-	
794		Ripristino danni alluvionali 1996 alle opere stradali 1° stralcio - D.G.R. 3755 del 17.11.1998	-	-	-	-	-	-	-	-	
795		Danni alle opere idrauliche 1996 - 2° Lotto	-	-	-	-	-	-	-	-	
796		Progetto di fattibilita' per l'applicazione dell'impianto a goccia agli oliveti nella zona di Trevi e Foligno - Convenzione ARUSIA	-	-	-	-	-	-	-	-	
797		Danni opere idrauliche 4.9.1998	-	-	-	-	-	-	-	-	
798		Torr.Chionarella	-	-	-	-	-	-	-	-	
798	01	Riparazione danni alle opere di bonifica causati dalle piogge Ottobre 1998 sul Canale del Molino	-	-	-	-	-	-	-	-	
798	02	Riparazione danni alluvionali Ottobre 1998 ai corsi d'acqua demaniali	-	-	-	-	-	-	-	-	
798	03	Riparazione danni alluvionali ottobre 1998 ai Fiumi Cellurino e suoi affluenti	-	-	-	-	-	-	-	-	
798	04	Riparazione danni alle opere idrauliche causati dalle piogge del 6 e 7/10/1998 lungo il F. Merlatte - progetto n.5192002	-	-	-	-	-	-	-	-	
799		Sistemazione idraulica Agora Proiana - 1° Lotto esecutivo	-	-	-	-	-	-	-	-	
799	01	Danni alle opere idrauliche 4.9.1998 - Bacino Tatarana 1° lotto - progetto n.609/2005	-	-	-	-	-	-	-	-	
799	02	Programma preliminare per la riduzione del rischio idraulico Medio alto Topino - 1° lotto	-	-	-	-	-	-	-	-	
799	03	Riparazione danni alle opere idrauliche causati dalle piogge del 14-15 e 16 dicembre 1998 lungo i corsi d'acqua Menobre e Sambio nei Comuni di Foligno e Baltona - perizia di recupero economico - progetto n.618/2003	-	-	-	-	-	-	-	-	
799	04	Sistemazione idraulica corsi d'acqua demaniali e canali irrigui nel Comune di Foligno	-	-	-	-	-	-	-	-	
799	05	Danni alle opere idrauliche 4.9.1998 - bacino Tatarana - 2° lotto - Ponte sul Fosso di Castelbuono - progetto n.610/2005	-	-	-	-	-	-	-	-	
799	05	Danni alle opere idrauliche 4.9.1998 - bacino Tatarana - 3° lotto - Ponte sul Fosso Grande - progetto n.619/2005	-	-	-	-	-	-	-	-	

Cap.	Art.	D E S C R I Z I O N E	Spese Bilancio di Previsione	Spese Nuove Previsioni	Spese Speso Risultanti	Spese Impegnate Pagate	Spese Impegnate Da pagare	Spese TOTALE	DIFFERENZE IN MENO	DIFFERENZE IN PIU'	NOTE
799	07	Danni alle opere idrauliche 4.9.1998 sul Fosso di Casini S. Giovanni e Fiume Cifunno nei Comuni di Castel Ritaldi e Bevagna - progetto n.578/2004	-	-	-	-	-	-	-	-	-
799	08	Danni alle opere idrauliche 4.9.1998 - sistemazione confluenza Rio di Capodacqua - progetto n.581/2004	-	-	-	-	-	-	-	-	-
799	09	Danni alle opere idrauliche Dicembre 1999 (Agricoltura)	-	-	-	-	-	-	-	-	-
799	10	Sistemazione idraulica Fiume Topino e Torrente Chiona definitivo 1° stralcio (Accordo di Programma Quadro)	1.870.813,79	-	1.870.813,79	762.593,40	12.047,44	794.640,84	1.076.173,95	-	-
799	11	Sistemazione idraulica bacino Tormentia Chiona preliminare 2° lotto funzionale (Accordo di Programma Quadro)	238.052,23	-	238.052,23	193.419,43	767,87	194.207,40	43.854,83	-	-
799	12	Sistemazione idraulica bacino Torrente Tossino 3° lotto 3° stralcio (Accordo di Programma Quadro)	-	-	-	-	-	-	-	-	-
799	13	Stazionamento idraulico bacino Tolabano - S.Loteco lotto funzionale (Accordo di Programma Quadro)	100.000,00	-	100.000,00	-	-	-	100.000,00	-	-
799	14	Sistemazione idraulica Fosso Ranaro - Capiani Lorolo - progetto preliminare generale - progetto n.470/2000	1.938.105,87	-	1.938.105,87	662.010,14	43.962,07	705.972,21	1.232.133,66	-	-
799	15	Ripristino funzionalità idraulica: Alveo di Parmano, Aitone, Colalon di Budino, Fenna Vecchia ecc. - progetto n.667 del 19.01.2004	-	-	-	-	-	-	-	-	-
799	16	Ripristino funzionalità idraulica: Rio Chionarella, Rio Mugino, Colalon zona Terma S.Felice ecc. - progetto n.568 del 19.01.2004	-	-	-	-	-	-	-	-	-
799	19	Ripristino funzionalità idraulica: Tossino, Fosso di Cirquaglia, Ose e Cifunno - progetto n.569 del 19.01.2004	-	-	-	-	-	-	-	-	-
799	20	Danni alle opere idrauliche dicembre 1999 - Fonte Loc.Capannella sul Torrente Aitone - progetto n.619/2005	-	-	-	-	-	-	-	-	-
799	21	Piano di sviluppo rurale 2000/2006 - sistemazione idraulica lungo il Torrente Caldognola - progetto n.569/2005	-	-	-	-	-	-	-	-	-
799	22	Piano di sviluppo rurale 2000/2006 - interventi di sistemazione idraulica lungo il Torrente Tossino - progetto n.579/2004	-	-	-	-	-	-	-	-	-
799	23	Prezta economie da finanziamento di cui al progetto n.519 - Fosso Alveolo - progetto n.574/2004	-	-	-	-	-	-	-	-	-
799	24	Danni alle opere idrauliche dicembre 1999 - riparazione danni al Torrente Tevorone o Fiume Timia - progetto n.559/2004	-	-	-	-	-	-	-	-	-
799	25	Danni alle opere idrauliche dicembre 1999 - manutenzione straordinaria Fiume Manoire - progetto n.584/2004	-	-	-	-	-	-	-	-	-
799	26	Recupero e ristrutturazione strutture di pertinenza del Torrente Manroglia e Tossino - Cassale della Stalla in Comune di Spoleto - progetto n.607/2005	-	-	-	-	-	-	-	-	-

Cap.	Art.	DESCRIZIONE	SPESA Bilancio di Previsione	SPESA Nuova Previsioni	SPESA Spese Risultanti	SPESA IMPEGNATE Progetto	SPESA IMPEGNATE Da pagare	SPESA TOTALE	DIFFERENZE IN MIENO	DIFFERENZE IN PIU'	NOTE
799	27	Realizzazione della pista ciclabile da Spoleto ad Assisi - 2° stralcio	307.966,77	-	307.966,77	42.875,48	24.472,65	67.448,31	243.518,48	-	
799	28	Recupero e ristrutturazione strutture di pertinenza del Torrente Marnoggia e Tassinio - La Torretta in Comune di Spoleto - progetto n.6108/2005	-	-	-	-	-	-	-	-	
799	29	Sistemazione idraulica Torrenti Chiona, Ruicciano e Tassinio, nei Comuni di Spoleto, Castelli Ritaldi e Spoleto - progetto n.603/2005	-	-	-	-	-	-	-	-	
799	30	Sistemazione idraulica del Torrente Tassinio e del suo bacino 3° lotto 4° stralcio - progetto n.595/2005	-	-	-	-	-	-	-	-	
799	31	Realizzazione delle mappe di pericolosità 4° Lotto	-	-	-	-	-	-	-	-	
799	32	Danni alle opere idrauliche 4.9.1998 - 4° lotto preliminare	30.000,00	-	30.000,00	-	-	-	30.000,00	-	
799	33	Bando integrato Turismo Ambiente Cultura - terminali anodo pista ciclabile "Le Mezzonelle"	-	-	-	-	193.788,82	193.788,82	-	193.788,82	
799	34	Bando integrato Turismo Ambiente Cultura - recupero e qualificazione Fiume Clitunno da Borgo Trevi a Casco dell'Acqua	-	-	-	-	-	-	-	-	
799	35	Bando integrato Turismo Ambiente Cultura - qualificazione ambientale sponde Fiume Clitunno dalle Fonti a Bevagna	-	-	-	-	-	-	-	-	
799	36	Sistemazione idraulica Fosso Alveolo 3° lotto - progetto n.620/2005	-	-	-	-	-	-	-	-	
799	37	Sistemazione idraulica bacino Torrente Tassinio 3° lotto 5° stralcio - progetto n.604/2005	-	-	-	-	-	-	-	-	
799	38	Verbale di somma urgenza del 28/11/2005 relativo ai danni accertati lungo l'asta del Torrente Tassinio nel tratto urbano di Spoleto	-	-	-	-	-	-	-	-	
799	39	Verbale di somma urgenza per interventi da effettuare sul Fiume Topino Loc. Capannacce di Nocera Umbra	-	-	-	-	-	-	-	-	
799	40	Riparazione danni alluvionali maggio 2005 - adeguamento idraulico ponte sul Torrente Ruicciano in Comune di Castelli Ritaldi	4.710,76	-	4.710,76	-	-	-	4.710,76	-	
799	41	Completamento dell'ingombro della Valle di Spoleto IV° lotto 1° stralcio - ampliamento capannoni centro Servizi Ingegneria Loc. Pontebelli	-	-	-	-	-	-	-	-	
799	42	Lavori di riparazione danni alluvionali alle opere di bonifica causati dalla pioggia del 10 e 11 aprile 2005 e del 5 maggio 2005 nei Comuni di Spoleto	-	-	-	-	-	-	-	-	
799	43	Mossa in sicurezza del Fiume Topino per l.r. 200 - progettazione intervento cassa di laminazione	100.000,00	-	100.000,00	30,00	29.401,77	29.431,77	70.568,23	-	
799	44	Opere di completamento aggiuntive ripristino urbano delle opere di sistemazione idraulica del Torrente Tassinio	-	-	-	-	-	-	-	-	
799	45	Danni alluvionali 16,16,26 e 27 novembre 2005 - piano di pressione sponale/ufficiatà idraulica Torrente Tassinio ed affluenti, Fosso Inizara e Fosso di Pompagnano	-	-	-	-	-	-	-	-	

Cap.	Art.	D E S C R I Z I O N E	SPESE Bilancio di Previsioni	SPESE Nuove Provisioni	SPESE Spese Risultanti	SPESE IMPEGNATE Pagate	SPESE IMPEGNATE Da pagare	SPESE T O T A L E	DIFFERENZE IN MENO	DIFFERENZE IN PIU'	NOTE
b) spese di competenza											
799	46	Danni alluvionali 15,16,26 e 27 novembre 2005 - piano di erosione sponale/ufficiosità idraulica Torrente Spina, Canalio Sora, Mamerio e Clunio	-	-	-	-	-	-	-	-	-
799	47	Danni alluvionali 15,16,26 e 27 novembre 2005 - piano di erosione sponale/ufficiosità idraulica Torrenti Tessinello e Talara	-	-	-	-	-	-	-	-	-
799	48	Danni alluvionali 15,16,26 e 27 novembre 2005 - piano di erosione sponale/ufficiosità idraulica Torrente Caldagna	-	-	-	-	-	-	-	-	-
799	49	Danni alluvionali 15,16,26 e 27 novembre 2005 - piano di erosione sponale/ufficiosità idraulica Fiume Topino	-	-	-	-	-	-	-	-	-
799	50	Danni alluvionali 15,16,26 e 27 novembre 2005 - piano di erosione sponale/ufficiosità idraulica Fiume Topino	-	-	-	-	-	-	-	-	-
799	51	Danni alluvionali 15,16,26 e 27 novembre 2005 - piano di erosione sponale/ufficiosità idraulica Torrente Osa e Fosso della Cagnola	-	-	-	-	-	-	-	-	-
799	52	Danni alluvionali 15,16,26 e 27 novembre 2005 - piano di erosione sponale/ufficiosità idraulica Torrenti Marroggia, Teverone e Tinaia	-	-	-	-	-	-	-	-	-
799	53	Danni alluvionali 15,16,26 e 27 novembre 2005 - piano di erosione sponale/ufficiosità idraulica Chionarella	-	-	-	-	-	-	-	-	-
799	54	Danni alluvionali 15,16,26 e 27 novembre 2005 - piano di erosione sponale/ufficiosità idraulica Fosso Inferno, Fosso di Bazzano Inferno e Torrancia Teusino	-	-	-	-	-	-	-	-	-
799	55	Danni alluvionali 15,16,26 e 27 novembre 2005 - piano di erosione sponale/ufficiosità idraulica Torrente Martoggia	-	-	-	-	-	-	-	-	-
799	56	monitoraggio doli ai dendi della Legge 139/2004 - nota Regione Umbria prot.71969 del 05.05.2009	-	-	-	-	-	-	-	-	-
799	57	interventi di manutenzione straordinaria e miglioramento funzionale degli impianti di irrigazione pubblici/gusti dal Consorzio - progetto n.689 del 02.03.2010	138.806,01	-	138.806,01	-	-	-	138.806,01	-	-
799	58	interventi per prevenire i danni alle attività produttive a seguito di calamità naturali sul Fiume Teverone tra Casavecchie e Sportone Maderno - Programma di Sviluppo Rurale per l'Umbria 2007/2013 - Asse 1, Misura 1.2.6. azione b) - Progetto n.696/2010	-	-	-	-	-	-	-	-	-
799	59	Interventi per prevenire i danni alle attività produttive a seguito di calamità naturali sul reticolo idraulico minore del comprensorio di competenza - Programma di Sviluppo Rurale per l'Umbria 2007/2013 - Asse 1, Misura 1.2.6. azione b) - Progetto n.696/2010	-	-	-	-	-	-	-	-	-
799	60	Impianto in destra Chiascio adeguamento ed aggiornamento tecnologico delle reti irrigue pubbliche - Programma di Sviluppo Rurale per l'Umbria 2007/2013 - Asse 1, Misura 1.2.5 azione c) - Progetto 694/2010	42.607,39	-	42.607,39	29.272,75	15,84	29.288,59	13.618,80	-	25204 30204
799	61	Impianto in destra Topino, adeguamento ed aggiornamento tecnologico delle reti irrigue pubbliche - distretti irrigui 20A e 20B in Loc. Cavo - Programma di Sviluppo Rurale per l'Umbria 2007/2013 - Asse 1, Misura 1.2.5 - azione c)	255.134,16	287.196,21	542.330,37	370.894,37	2.003,78	372.898,15	166.435,22	-	-

b) spese di competenza

Cap.	Art.	DESCRIZIONE	SPESE Bilancio di Previsione	SPESE Nuovo Previsioni	SPESE Spese Risultanti	SPESE IMPEGNATE Pagate	SPESE IMPEGNATE Da pagare	SPESE TOTALE	DIFFERENZE IN MENO	DIFFERENZE IN PIU'	NOTE
799	82	Aggiornamento progetto definitivo per l'ampliamento e ristrutturazione dell'impianto Inguio Cantara-Battora - D.D. n.5975 del 10.08.2011	-	-	-	-	-	-	-	-	
799	83	Contratto di Fiuma del Cilurno - Marroggia - Topino, finalizzato alla riqualificazione ambientale e paesaggistica ed alla valorizzazione del bacino idrografico del Cilurno - Marroggia - Topino e dei terreni ad essi connessi	7.000,00	-	7.000,00	-	6.000,16	8.000,16	999,84	-	
799	84	Interventi sul reticolo idraulico ed interventi su frane ed infrastrutture in conseguenza degli eventi alluvionali che hanno colpito la Regione Umbra in data 11,12 e 13 novembre 2012 - Ordinanze del Comm. Del. Regione Umbria n.10 e 11 del 2013	210.000,00	-	210.000,00	5.490,00	-	5.490,00	204.510,00	-	
		Totale Categoria 13^a	5.459.612,40	316.378,82	5.774.991,28	2.105.651,66	390.100,47	2.485.952,13	3.502.827,97	193.796,92	
800	01	Categoria 14 ^a - Trasferimenti dei Comuni per la esecuzione di opere in concessione									
900		Fondo per accordi bonari a terreni dell'Art.12 del Regolamento di attuazione della Legge Quotida in materia di LL.PP. 11.02.1994 e succ.modificazioni	27.000,00	-	27.000,00	-	-	-	27.000,00	-	
910		Acquedotto di Strettura 1 ^a Lotto - D.G.M.n.186 del 24.09.1994	-	-	-	-	-	-	-	-	
910		Sistemazione Strada Moro-Collicelli - D.G.M.n.184 del 24.09.1994	-	-	-	-	-	-	-	-	
920		Sistemazione Strada di Rusciano 1 ^a Lotto - D.G.M.n.189 del 24.09.1994	-	-	-	-	-	-	-	-	
930		Sistemazione Strada Moro - Collicelli 1 ^a Lotto - 1 ^a stralcio - D.G.M.n.81 del 10.4.1999	-	-	-	-	-	-	-	-	
940		Sistemazione della Strada Moro-Collicelli 2 ^a Lotto 2 ^a stralcio - D.C.C.n.105 del 19.3.90	-	-	-	-	-	-	-	-	
941		Strada per Caleone - Capigliano	-	-	-	-	-	-	-	-	
942		Ripristino viabilità rurale Colle Budino - D.G.R.n.5025 del 1994	-	-	-	-	-	-	-	-	
943		Studio per il recupero e la sistemazione dei canali superficiali	-	-	-	-	-	-	-	-	
945		Studio idraulico finalizzato all'individuazione delle eventuali aree esponibili site in prossimità dei corsi d'acqua esistenti nel Comune di Spello	-	-	-	-	-	-	-	-	
946		Sistemazione idraulica del Fosso S. Pietro a Foligno, in concessione dell'ASM di Foligno	-	-	-	-	-	-	-	-	
947		Manutenzione ordinaria canali di scolo, in concessione dall'ASM di Foligno.	-	-	-	-	-	-	-	-	
948		Manutenzione ordinaria canali di scolo programma 1999 (in concessione ASM)	-	-	-	-	-	-	-	-	
949		Manutenzione ordinaria canali di scolo in concessione ASM Programma 1999	-	-	-	-	-	-	-	-	
950		Realizzazione lavori di sistemazione scarichi fognari interfonti con lavori di intubazione canali ingui in Via Maestà Pomicina (Convenzione ASM del 30.09.1998)	-	-	-	-	-	-	-	-	

Cap.	Art.	D E S C R I Z I O N E	SPESE Bilancio di Previsione	SPESE Nuove Previsioni	SPESE Spese Risultanti	SPESE IMPEGNATE Pagate	SPESE IMPEGNATE Da pagare	SPESE T O T A L E	DIFFERENZE IN MENO	DIFFERENZE IN PIU'	NOTE
850	10	Studio relativo alla realizzazione del parco fluviale del Fiume Topino	-	-	-	-	-	-	-	-	-
851		Manutenzione ordinaria canali di scolo, in concessione ASM Foligno	-	-	-	-	-	-	-	-	-
852		Sistemazione idraulica Agora Paciana 1° Lotto esecutivo - lavoro in concessione Comune Foligno	-	-	-	-	-	-	-	-	-
852	01	Sistemazione idraulica Agora Paciana 2° Lotto esecutivo - lavoro in concessione Comune Foligno	-	-	-	-	-	-	-	-	-
852	02	Sistemazione idraulica Agora Paciana 3° Lotto esecutivo - lavoro in concessione Comune Foligno - progetto n.520/2002	-	-	-	-	-	-	-	-	-
853		Sistemazione idraulica Flaminia - S. Eracleo - lavoro in concessione dalla Regione dell'Umbria - PIAT - 2° lotto - progetto n.526/02/2008	-	-	-	-	-	-	-	-	-
853	01	Sistemazione idraulica Flaminia - S. Eracleo - Lavoro in concessione dal Comune di Foligno/ANAS 2° lotto	1.147.576,76	1.135.690,57	2.283.475,33	874.528,69	876.125,96	1.750.654,50	532.820,83	-	ANAS
854		Manutenzione Via Maestri Donati - lavoro in concessione Comune di Foligno	-	-	-	-	-	-	-	-	-
855		Sistemazione idraulica Torrente Tescio in Comune di Assisi - 1° Lotto esecutivo - concessione dalla Comunità Montana del Subasio	-	-	-	-	-	-	-	-	-
856		Sistemazione idraulica Torrente Tescio in Comune di Assisi - 2° Lotto esecutivo - lavoro in concessione dalla Comunità Montana del Subasio	-	-	-	-	-	-	-	-	-
857		Sistemazione idraulica Torrente Tescio in Comune di Assisi - Piano di bacino - lavoro in concessione dalla Comunità Montana del Subasio	-	-	-	-	-	-	-	-	-
858		Manutenzione ordinaria canali di scolo, in concessione Azienda Servizi Municipalizzati di Foligno - PROGRAMMA 2001 -	-	-	-	-	-	-	-	-	-
858	01	Manutenzione ordinaria canali di scolo, in concessione Azienda Servizi Municipalizzati di Foligno - PROGRAMMA 2002 -	-	-	-	-	-	-	-	-	-
858	02		-	-	-	-	-	-	-	-	-
858	03		-	-	-	-	-	-	-	-	-
858	04		-	-	-	-	-	-	-	-	-
858	05		-	-	-	-	-	-	-	-	-
859	01	Manutenzione costi d'acqua Comune di Nocera 1° Lotto - in concessione Comunità Montana del Subasio	-	-	-	-	-	-	-	-	-
859	02	Manutenzione costi d'acqua Comune di Nocera 2° Lotto - Lavori in concessione Comunità Montana del Subasio	-	-	-	-	-	-	-	-	-

Cap.	Art.	DESCRIZIONE	SPESA Bilancio di Previsione	SPESA Nuove Provisioni	SPESA Spese Risultanti	SPESA IMPEGGATE Pagate	SPESA IMPEGGATE Da pagare	SPESA TOTALE	DIFFERENZE IN MENO	DIFFERENZE IN PIU'	NOTE
859	03	Manutenzione corsi d'acqua Comune di Valtopina 3° Lotto - in concessione Comunità Montana del Subasio	-	-	-	-	-	-	-	-	
859	04	Montana	-	-	-	-	-	-	-	-	
859	05	Manutenzione corsi d'acqua rete minore 5° Lotto - Lavoro in concessione Comunità Montana	-	-	-	-	-	-	-	-	
859	06	Sistemazione strada depurazione in Loc.Azzano di Spoleto - Lavoro in concessione Centro Servizi Ambientali	-	-	-	-	-	-	-	-	
859	07	Mappe di alligabilità Valle Umbra 3° Lotto - Lavoro in concessione Comuni di Foligno, Spoleto ecc.	67.000,00	-	67.000,00	-	-	-	67.000,00	-	
859	08	Sistemazione idraulica Zona Bormi (progetto preliminare generale - studio idraulico)	-	-	-	-	-	-	-	-	
859	08	Sistemazione idraulica Toppo-Caldagnola - Nocera Scalo in concessione dal Comune di Nocera Umbra	-	-	-	-	-	-	-	-	
859	10	Progettazioni da affidare sulla base del P.R.U.S.T. "Data riqualificazione alto sviluppo" - Delibera n.5 dell'11.10.2001	-	-	-	-	-	-	-	-	
859	11	Pista ciclabile Spoleto - Assisi 1° lotto funzionale	-	-	-	412.134,72	3.444,30	415.579,02	784.420,98	-	
859	12	Programma di bonifica e riqualificazione ambientale per il miglioramento del reticolo del Fiume Chillo	1.200.000,00	-	1.200.000,00	-	-	-	-	-	
859	13	Spostamento della condotta ingua secondaria situata presso il cimitero di Fiamenga in Comune di Foligno	-	-	-	-	-	-	-	-	
859	14	Lavori di ristrutturazione e riattivazione della centrale idroelettrica del molino di proprietà comunale sito in Bevagna	-	-	-	-	-	-	-	-	
859	16	Greenway la strada verde - verso il turismo sostenibile in Umbria	6.000,00	-	6.000,00	5.274,93	2.500,00	7.774,93	-	1.774,93	
		Totale Categoria 14*	2.447.578,76	1.135.899,57	3.583.478,33	1.291.938,29	882.070,16	2.174.008,45	1.411.241,91	1.774,93	
		Categoria 15* - Realizzazione di opere ed impianti in concessione di altri Enti									
		Categoria 16* - Acquisto di valori mobiliari									
860		Acquisto di valori mobiliari									
		Totale Categoria 16*									
		Categoria 17* - Concessione di crediti ed anticipazioni									

Cup.	Art.	DESCRIZIONE	SPESA Bilancio di Provisione	SPESA Nuove Provisioni	SPESA Spese Ritultanti	SPESA IMPEGNATE Pagata	SPESA IMPEGNATE Da pagare	SPESA T O T A L E	DIFFERENZE IN MENO	DIFFERENZE IN PIU'	NOTE
		TOTALE TITOLO II*	8.741.185,22	1.452.277,39	10.193.466,61	3.477.379,49	1.302.095,38	4.759.474,83	5.529.565,53	195.553,75	
		TITOLO III* - ESTINZIONE DI MUTUI, PRESTITI ED ANTICIPAZIONI									
		Categoria 10* - Rimborsi di mutui, prestiti ed anticipazioni									
890		Quota di capitale per l'ammortamento del mutuo stipulato con la Banca Popolare di Spoleto per il finanziamento del progetto per la "realizzazione dell'impianto fotovoltaico della potenza di 46,92 kW a servizio dell'edificio ubicato in Via Melloni, da installare su delle penduline destinate a innescare autovalture.	17.792,00	-	17.792,00	17.804,42	-	17.804,42	-	12,42	
891		Quota di capitale per l'ammortamento del mutuo stipulato con la Banca Popolare di Spoleto per il completamento degli interventi di restauro all'interno gli apparati decorativi dipinti murali, materiale lapideo, soffitti lignei del Palazzo Lesi Sansi	-	-	-	-	-	-	-	-	
		Totale Categoria 10*	17.792,00	-	17.792,00	17.804,42	-	17.804,42	-	12,42	
		TOTALE TITOLO III*	17.792,00	-	17.792,00	17.804,42	-	17.804,42	-	12,42	
		TITOLO IV* - PARTITE DI GIRO									
900		Ritenute erariali	-	-	-	-	-	-	-	-	
910		anzianita'	140.000,00	-	140.000,00	74.875,98	112.075,45	186.951,44	-	46.952,44	
920		Depositi cauzionali	10.000,72	-	10.000,72	-	1.400,00	1.400,00	8.600,72	-	
930		Entrate varie d'ordine	165.000,00	-	165.000,00	138.014,22	6.984,79	144.999,01	20.000,99	-	
940		Recupero fondi anticipati all'Economia	2.582,28	-	2.582,28	-	-	-	2.582,28	-	
950		Anticipazioni sui contributi	500.000,00	-	500.000,00	558.907,55	1.855.222,45	2.414.130,00	-	1.914.130,00	
		TOTALE PARTITE DI GIRO	817.582,00	-	817.582,00	771.799,75	1.975.582,79	2.747.481,45	31.183,99	1.961.082,44	
		TOTALE GENERALE DELLA SPESA	13.200.925,22	1.864.566,00	14.945.791,22	7.048.251,70	3.593.930,68	10.632.212,76	6.471.429,71	2.157.051,25	

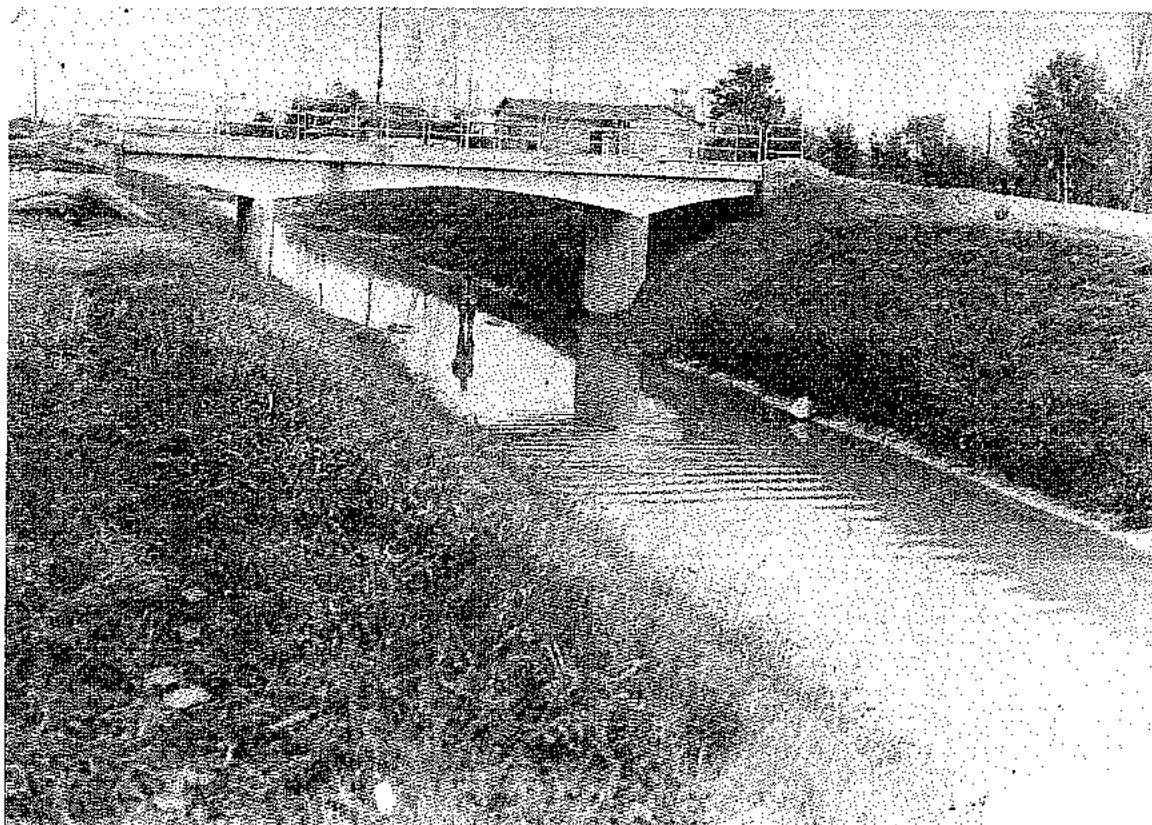

CONTO CONSUNTIVO PER L'ESERCIZIO 2014

ALLEGATO n.4

Ripartizione della contribuzione consortile fra i diversi Servizi

CONSUNTIVO 2014

SPESA DIVERSE (da ripartire sui servizi)	€	234.026,56
ENERGIA ELETTRICA IRRIGAZIONE	€	66.403,56
SPESA MANUTENZIONE (Regionali ed a carico Consorzio)	€	511.212,44
SPESA IRRIGAZIONE	€	75.036,28
SPESA DI GESTIONE DIVERSE	€	178.535,25
MANUTENZIONE IMMOBILI E VARIE	€	238.845,87
SOMMANO SPESE	€	1.303.859,96

A) RIPARTIZIONE COSTI TRA I SERVIZI

A.1) AREA AFFARI GENERALI

	Num/unità	Costi	Incidenza %
A.1.1. Direttore	1,00	€ 149.077,43	
A.1.2. Capo Settore	0,00	€ -	
A.1.3. Informatico, Collab,Diraz.	5,00	€ 252.136,53	
SOMMANO	6,00	€ 401.213,96	21,4878
% Quota spese gest.	21,4878	€ 234.026,56	€ 50.287,00
TOTALE		€ 451.501,04	

A.2) AREA TECNICA

	Num/unità	Costi	Incidenza %
A.2.a. Settore Ufficio Progettazione/Esecuzione/Assistenza lavori			
A.2.a.1 Capo Settore	1,0	€ 96.687,18	
A.2.a.2. Geometri Principali	4,0	€ 197.805,39	
SOMMANO	5,0	€ 294.292,57	15,7614
% Quota spese gest.	15,7614	€ 234.026,56	€ 36.885,84
SOMMANO		€ 331.178,41	

A.2.b. Settore Ufficio Manutenzione e Irrigazione

A.2.b.1. Capo Settore	1,0	€ 79.021,31	
A.2.b.2. Geometri principali	3,0	€ 184.873,34	
A.2.b.3. Guardiani Idraulici	2,0	€ 99.093,87	
A.2.b.4. Assistente	0,0	€ -	
A.2.b.5. Operai a tempo indeterminato	9,0	€ 362.459,69	
A.2.b.6. Operai avventizi	14,0	€ 220.732,80	
SOMMANO	29,0	€ 945.981,01	50,6638
% Quota spese gest.	50,6638	€ 234.026,56	€ 118.566,72
Spese Manutenzione		€ 511.212,44	
Spese Irrigazione		€ 141.439,84	
SOMMANO		€ 1.717.200,01	

A.3 AREA AMMINISTRATIVA

	Num/unità	Costi	Incidenza %
A.3.1. Capo Ufficio	1,0	€ 97.988,11	
A.3.2. Funzionari	2,0	€ 127.698,25	
SOMMANO	3,0	€ 225.686,36	12,0871
% Quota spese gest.	12,0871	€ 234.026,56	€ 28.286,82
SOMMANO		€ 253.973,28	
Costo personale	43,0	€ 1.867.173,90	100,0000
Spese diverse		€ 234.026,56	
Spese Irrigazione		€ 75.036,28	
Energia elettrica irrigazione		€ 66.403,56	
Spese manutenzione		€ 511.212,44	
		€ 2.753.852,74	

B) RIPARTIZIONE DEI COSTI DI AMMINISTRAZIONE SUI SERVIZI

	Costi effettivi	% incidenza (amm+serv)	Importi relativi	Somma
LAVORI	€ 348.185,27	15,59	€ 99.294,53	€ 447.479,80
IRRIGAZIONE	€ 446.748,23	6,57	€ 41.849,26	€ 488.597,49
MANUTENZIONE	€ 966.584,21	43,27	€ 275.647,85	€ 1.242.232,06
SPESE DIVERSE	€ 261.182,48	11,59	€ 74.483,30	€ 335.665,78
MANUTENZIONE IMMOBILI E VARIE	€ 511.259,22	22,89	€ 145.799,51	€ 657.058,73
AMMINISTRAZIONE+SERV/GENERALI	€ 637.074,45		€ -	€ -
SOMMANO	€ 3.171.033,86		€ 837.074,45	€ 3.171.033,86
DIFFERENZA	€ 3.171.033,86	€ 2.533.959,41		

C) COSTI SOSTENUTI PER LAVORI E MANUTENZIONE

	Ripartiz/spese [1]	Entrate esterne [2]	Entrate Contrib. [1-2]	% di supporto
LAVORI	€ 447.479,80	€ 694.977,83	-€ 247.498,03	-13,913
IRRIGAZIONE	€ 488.597,49	€ 488.597,49	€ -	0,000
MANUTENZIONE	€ 1.242.232,06	€ 184.747,32	€ 1.057.484,74	59,448
SPESE DIVERSE	€ 335.665,78	€ 34.516,73	€ 301.149,05	16,929
MANUTENZIONE IMMOBILI E VARIE	€ 657.058,73	€ 101.581,43	€ 555.477,30	31,227
MAGGIORI ENTRATE	€ -	€ -	€ 112.241,14	6,310
	€ 3.171.033,86	€ 1.504.420,80	€ 1.778.654,20	100,000
Spese generali	€ 677.970,97			
Rec costo operai/diff.lav.conc.	€ 17.008,86			
Canoni d'irrigazione	€ 488.597,49			
Fin.man.+funz.mezzi	€ 184.747,32			
Affili e varie per gest palazzo	€ 101.581,43			
Interessi attivi	€ 4.583,81			
Maggiori entrate	€ 29.932,92			
Contribuzione	€ 1.778.654,20			
		Entrate diverse da contrib.		
		€ 1.504.420,80	Entrate totali	
			€ 3.283.275,00	

(*) Dimostrazione del risultato d'esercizio:

Maggiori entrate della gestione	€ 112.241,14
Differenza Lavori E-U	-€ 681.562,59
Spese straordinarie finanziate con l'Avanzo di Amministrazione	-€ 90.743,73
Disavanzo di competenza 2014	-€ 660.065,18

Di seguito si illustra la ripartizione dei contributi di bonifica tra i vari servizi (esecuzione lavori, manutenzione idraulica ecc.)

Dai prospetti che seguono si evince che il Consorzio ha destinato l'importo della contribuzione accertata nel 2013 come segue:

descrizione	Importo complessivo contribuzione 2014	percentuale di ripartizione e destinazione
Importo complessivo contribuzione 2014 – al lordo dell'esazione -	1.778.854,20	con il 59,448%: esecuzione, assistenza, gestione lavori di manutenzione; con il 16,929%: spese diverse, quali: gestione organi del Consorzio; spese di divulgazione ed informazione, tenuta del catasto, spese di esazione, servizio protezione e prevenzione aziendale, gestione sistema informatico ecc.; con il 31,227%: manutenzione immobili; il 6,310% rappresentano le maggiori entrate; nella gestione dei lavori, si è avuta una maggiore entrata, pari al 13,913%
Sommano	1.778.854,20	

Tali ripartizioni sono così riepilogate:

LAVORI IN CONCESSIONE

USCITE €		ENTRATE €	
Realizzazione opere su concessione Ministero Politiche Agricole	0	Finanziamenti dal Ministero Politiche Agricole	0
Realizzazione opere su concessione Regione Umbria	2.465.952,13	Trasferimenti della Regione per l'esecuzione di opere in concessione	2.525.153,99
Realizzazione opere su concessione dei Comuni	2.174.008,45	Trasferimenti dai Comuni per l'esecuzione di opere in concessione	2.128.221,83
Assistenza e gestione dei lavori da parte del Consorzio Bonifica Umbra	447.479,80	Finanziamenti del Consorzio Bonificazione Umbra	-247.498,03
		Disavanzo sulla gestione dei lavori	681.562,59
TOTALE	5.087.440,38	TOTALE	5.087.440,38

MANUTENZIONI

USCITE €		ENTRATE €	
Realizzazione lavori di manutenzione su finanziamento della Regione Umbria	119.158,83	Finanziamento Regione Umbria (€ 119.158,83 + spese generali € 7.107,20 + quota parte imputata al Cap.120 € 2.975,93 per noli e rimborso danni alluvionali € 55.505,36)	184.747,32
Esecuzione, assistenza e gestione lavori di manutenzione a carico del Consorzio Bonificazione Umbra	1.123.073,23	Finanziamenti dal Consorzio Bonificazione Umbra	1.057.484,74
TOTALE	1.242.232,06		1.242.232,06

ALTRI SERVIZI

USCITE €		ENTRATE €	
Irrigazione	488.597,49	Irrigazione	488.597,49
Spese diverse per il funzionamento del Consorzio:	335.665,78	Interessi attivi sulle giacenze di cassa (€ 4.583,81) + maggiori entrate (dettaglio Cap.120 per € 29.932,92)	34.516,73
Manutenzioni mobili ed immobili a carico del Consorzio	657.058,73	Introito per locazione appartamenti (€ 83.280,00); introito su impianto fotovoltaico (€ 18.301,43)	101.581,43
	0	Finanziamento del Consorzio: con quota parte della contribuzione	856.626,35
TOTALE	1.481.322,00	TOTALE	1.481.322,00

DESCRIZIONE E DIMOSTRAZIONE DELL'AVANZO DI COMPETENZA

<i>descrizione</i>	<i>importo parziale €</i>	<i>importo parziale €</i>	<i>importo totale €</i>
Entrate ricevute dal Consorzio con finanziamenti esterni:			
➤ Lavori in concessione Ministero, Comuni e Comunità Montane	4.653.375,82	4.838.123,14	
➤ Lavori di manutenzione su finanziamento regionale	184.747,32		
Spese sostenute dal Consorzio con finanziamenti esterni:			
➤ Lavori in concessione Ministero, Comuni e Comunità Montane	4.639.960,58	-4.759.119,41	
➤ Lavori di manutenzione su finanziamento regionale	119.158,83		
Entrate proprie del Consorzio			
➤ Contribuzione	1.778.854,20	2.403.549,85	
➤ Irrigazione	488.597,49		
➤ Locazioni ed introiti impianto fotovoltaico	101.581,43		
➤ Interessi attivi su giacenze di cassa e maggiori entrate straordinarie	34.516,73		
Spese sostenute dal Consorzio con fondi propri			
➤ Lavori in concessione: assistenza e gestione dei lavori	447.479,80	-3.051.875,03	
➤ Manutenzioni: esecuzione, assistenza e gestione dei lavori	1.123.073,23		
➤ Irrigazione	488.597,49		
➤ Spese diverse per il funzionamento del Consorzio	335.665,78		
➤ Manutenzione mobili ed immobili	657.058,73		
		MAGGIORI ENTRATE	-569.321,45
Spese straordinarie finanziate con l'Avanzo di Amministrazione:			
➤ Acquisto di automezzi e mezzi meccanici	0		
➤ Progettazioni, studi ed attività connesse al Piano generale delle opere	31.270,23		
➤ Lavori di straordinaria manutenzione alla Sede del Consorzio a Foligno	59.473,50		
➤ Lavori di manutenzione straordinaria al Palazzo Sansi di proprietà del Consorzio			-90.743,73
Dicsavanzo complessivo della competenza anno 2014			-660.065,18

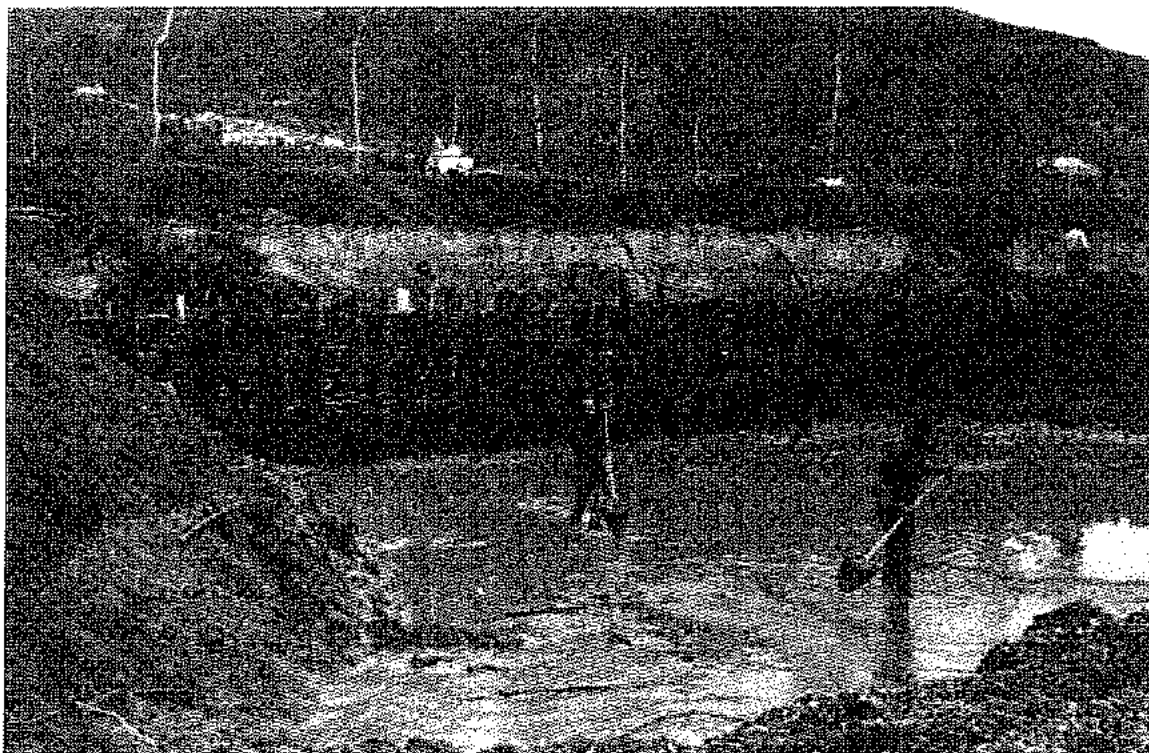

CONTO CONSUNTIVO PER L'ESERCIZIO 2014

ALLEGATO n.5

Ripartizione costo del personale suddiviso per aree e fasce funzionali di appartenenza

RIPARTIZIONE COSTO DEL PERSONALE ANNO 2014 - SUDDIVISO PER AREE FUNZIONALI -

CATEGORIA	RETRIBUZIONE IMPONIBILE (1)	STRAORD. REFERIP. - TRASFERTE (2)	ACCORDO INTEGRATIVO (3)	INCENTIVO ALLA PROGETTAZIONE (4)	CONTRIBUTI (5)	RIMBORSI (6)	COSTO LORDO (7)
DIRIGENTI (n.1)	€ 88.095,56	€ 2.353,50	€ 9.306,89	€ -	€ 46.215,80	€ 4.104,88	€ 149.077,43
AREA TECNICA: Personale ufficio progettazione, appropriazioni, esecuzione lavori e gestione G.I.S. (n.5 unità)	€ 149.458,15	€ 12.068,12	€ 14.441,44	€ 25.233,39	€ 87.795,51	€ 5.294,86	€ 294.292,67
Personale ufficio manutenzione ed irrigazione, assistenza lavori, progettazione ed esecuzione lavori (n.6 unità)	€ 179.480,82	€ 25.633,60	€ 16.274,50	€ 21.119,02	€ 112.024,17	€ 8.256,61	€ 392.780,52
Sommario	€ 328.938,77	€ 37.701,72	€ 36.715,94	€ 46.352,41	€ 199.820,70	€ 13.651,47	€ 657.081,09
AREA AFFARI GENERALI: Personale area affari generali (n.5 unità)	€ 141.957,66	€ 7.902,04	€ 14.527,89	€ 6.728,50	€ 76.408,48	€ 4.611,96	€ 252.136,53
Sommario	€ 141.957,66	€ 7.902,04	€ 14.527,89	€ 6.728,50	€ 76.408,48	€ 4.611,96	€ 252.136,53
AREA AMMINISTRATIVA: Personale area amministrativa (n.3 unità)	€ 131.055,32	€ 9.585,09	€ 13.250,52	€ -	€ 68.764,83	€ 3.042,20	€ 225.608,36
TOTALE	€ 689.957,41	€ 57.572,35	€ 87.409,64	€ 53.090,91	€ 390.200,99	€ 26.360,61	€ 1.293.981,41

NOTE:

- Gli importi indicati sono quelli corrisposti alle singole unità, per il periodo lavorativo (le variazioni dell'organico, sono evidenziate nella tabella che segue).
 Con Delibera 4/CA del 18.01.2010 sono state approvate le modifiche al PIANO DI ORGANIZZAZIONE VARIABILE del 10 novembre 2008 e degli Art. 1 e 13 del vigente C.C.N.L.
 La struttura operativa è ripartita nelle seguenti aree: 1) - Area Affari Generali; 2) - Area Amministrativa; 3) Area Tecnica che include i seguenti due settori: "settore progettazione, esecuzione lavori e gestione G.I.S." - "Settore manutenzione ed irrigazione, assistenza lavori, progettazione ed esecuzione lavori".
- 1) - Delibera n.3/CA del 3 settembre 2013 - presa d'atto e recepimento della C.N.L. del 29 giugno 2013 - per i dipendenti dei Consorzi di Bonifica (rimovio parte economica 2012 - 2013 - 2014 - Delibera n.3/CA del 18.01.2010 - presa d'atto e recepimento dell'ACNL del 15 dicembre 2009, di rinnovo della parte economica, per il biennio 2008-2009, del CCNL 26 marzo 2005 per i dipendenti consortili - Delibera n.8/COMM. del 17 febbraio 2014 - (A.1.83 del CCNL 25.09.2010) -
 2) - Delibera n.8/COMM. del 17 febbraio 2014 - (art.154 del CCNL del 25.03.2010) - DIFENDENTI - (art.154 del CCNL del 25.03.2010) - Delibera n.8/COMM. del 16.10.2014 - DIRIGENTI -
 3) - Delibera n.8/COMM. del 15.10.2014 - approvazione del Premio di risultato anno 2014 -
 4) - Delibera n.30/DIRIG. del 17.02.2014 - approvazione incentivo alla progettazione per il periodo 01.01.2011 al 31.12.2013 (art.155 del CCNL del 25.02.2010 e del "Regolamento di ripartizione approvato con Delibera n.10/C del 18.12.2000
 5) - Contributi a carico del Consorzio: INPS - ENPAIA (quiescenza e provvidenza) - INAIL - IRAP - SNEBI - ANBI -
 6) - Importi comprensivi del rimborso spese kilomatrici (caricamento a termini dell'Art.9 allegato "B" del CCNL 01.05.2006) e buoni pasto, come stabilito con Delibera 17/C del 18.12.2009
 7) - L'importo indicato corrisponde al costo lordo delle unità, per il periodo lavorativo.

Nel corso dell'esercizio 2014 le unità a cui sono stati corrisposti stipendi, sono state n.20; al 31.12.2012 l'organico era composto di n.20 unità.

Direttore Unico: n.1 unità

Il Settore Affari Generali: si compone di n.5 unità

Il Settore Amministrativo: si compone di n.1 Capo Settore e n.2 collaboratori.

Il Settore progettazione, appropriazioni, esecuzione lavori e gestione G.I.S., si compone di n.1 Capo Settore e n.4 collaboratori tecnici.

Il Settore manutenzione ed irrigazione, assistenza lavori, progettazione ed esecuzione lavori, si compone di n.1 Capo Settore e n.5 collaboratori tecnici.

FASCIA	RETRIBUZIONE IMPONIBILE (1)	STRAORD. REPERIP. - TRASFERTE (2)	ACCORDO INTEGRATIVO (3)	INCENTIVO ALLA PROGETTAZIONE (4)	CONTRIBUTI (5)	RIMBORSI (6)	COSTO LORDO
3 ^A	€ 88.005,66	€ 2.363,50	€ 9.306,88	€ -	€ 45.216,50	€ 4.184,88	€ 148.077,43
7 ^A	€ 135.204,54	€ 19.930,70	€ 12.894,55	€ 19.867,48	€ 81.960,66	€ 3.839,67	€ 273.696,60
6 ^A	€ 386.753,51	€ 30.723,72	€ 37.853,07	€ 33.213,43	€ 216.119,46	€ 15.429,21	€ 720.092,40
5 ^A	€ 54.328,67	€ 4.527,28	€ 4.969,46	€ -	€ 33.962,80	€ 1.305,66	€ 99.093,87
3 ^A	€ 25.665,03	€ 27,15	€ 2.785,67	€ -	€ 12.941,17	€ 602,09	€ 42.021,11
TOTALE	€ 689.967,41	€ 57.572,35	€ 67.809,64	€ 53.080,91	€ 390.200,59	€ 25.360,51	€ 1.283.981,41

NOTE:

RIFERIMENTO AI CAPITOLI DI BILANCIO COMPETENZA ANNO 2014

Capitolo 40/01: Stipendi ed assegni fissi al personale di ruolo	€ 1.211.147,50
Capitolo 40/04: Accantonamento fondo interno concernente gli incentivi per la progettazione di cui all'Art. 18 della legge 1.02.1994, n.109	€ 72.833,91
Sommato	€ 1.283.981,41

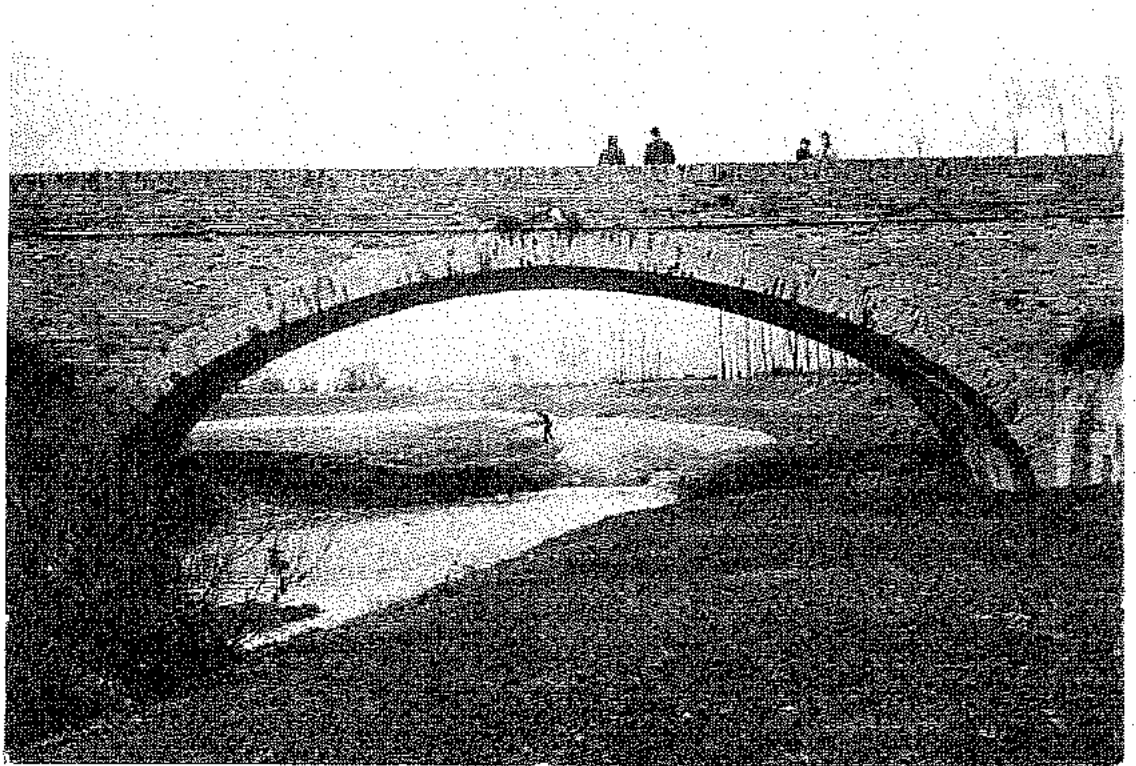

CONTO CONSUNTIVO PER L'ESERCIZIO 2014

ALLEGATO N.6

Conto patrimoniale esercizio 2014 e variazioni intervenute nel corso dell'esercizio

RENDICONTO GENERALE DEL PATRIMONIO - ESERCIZIO 2014 -

	al principio dell'esercizio		alla fine dell'esercizio	
	PARZIALI	TOTALI	PARZIALI	TOTALI
PARTE PRIMA				
SITUAZIONE PATRIMONIALE				
TITOLO I^A				
PATRIMONIO EFFETTIVO				
ATTIVI:				
<i>fabbricati:</i>				
Palazzo Sansi - Spoleto	€ 10.000.000,00		€ 10.000.000,00	
Sede distaccata - Foligno	€ 881.104,83		€ 881.104,83	
Fabbricato Loc. Pontebari (Torretta)	€ 300.000,00		€ 300.000,00	
Fabbricato "Ex fabbrica Mattonelle"	€ 156.510,00	€ 11.337.614,83	€ 156.510,00	€ 11.337.614,83
Partecipazione Soc. SEDIT S.r.l. 92,5% C.S.	€ 19.240,00	€ 19.240,00	€ 19.240,00	€ 19.240,00
<i>beni d'uso:</i>				
Autoveicoli/automezzi	€ 941.203,98		€ 856.503,98	
Computers	€ 98.694,31		€ 111.128,55	
Stampanti	€ 23.539,59		€ 23.619,59	
Macchine fotocopiatrici e fotografiche	€ 15.741,09		€ 15.741,09	
Fax e modem	€ 6.288,57		€ 6.459,37	
Telefoni cellulari	€ 9.149,00		€ 10.327,07	
Programmi diversi	€ 221.078,55		€ 221.275,21	
Mobiliario vario	€ 225.167,82		€ 226.181,22	
Libri	€ 166,25		€ 166,25	
Strumenti diversi	€ 3.126,00	€ 1.544.155,16	€ 3.804,80	€ 1.477.207,23
PASSIVI:				
Finanziamento Banca Popolare di Spoleto	€ -	€ 255.077,78	€ -	€ 237.299,28
		€ -		€ -
ATTIVO NETTO PATRIMONIALE		€ 12.645.932,21		€ 12.596.762,78
TITOLO II^A				
COSE DI TERZI				
Ricevimento depositi		€ -	€ -	€ -
ATTIVO NETTO PATRIMONIALE		€ 12.645.932,21		€ 12.596.762,78
PARTE SECONDA				
SITUAZIONE AMMINISTRATIVA				
Rimanenza di cassa + residui attivi	€ 12.757.781,46		€ 10.423.055,15	
Deficienza di cassa + residui passivi	-€ 10.697.657,94		-€ 9.166.851,43	
Avanzo (o disavanzo) di Amministrazione		€ 2.060.123,52		€ 1.266.203,72
ATTIVITA' NETTA COMPLESSIVA A FINE ESERCIZIO		€ 14.706.055,73		€ 13.852.966,50

(1) Il Consorzio ha stipulato in data 9 maggio 2011 un contratto di finanziamento a m/l termine chirografario per la realizzazione di un impianto fotovoltaico della potenza di 46,92 Kw a servizio dell'edificio ubicato in Via Melloni. L'erogazione è avvenuta in data 08.07.2011 per l'importo complessivo di € 291.085,37-. Il Tasso Annuo Effettivo Globale (TAEG) era pari al 3,76%.

L'importo esposto deriva dal piano di ammortamento della BPS al 31.12.2014	
Importo stipulato (quota capitale)	€ 294.770,00
Totale costo del mutuo	€ 294.770,00
Rimborso n.5 rate anno 2011 (quota capitale)	-€ 6.204,80
Debito residuo al 31.12.2011	€ 288.565,20
Rimborso n.12 rate anno 2012 (quota capitale)	-€ 16.082,72
Debito residuo al 31.12.2012	€ 272.472,48
Rimborso n.12 rate anno 2013 (quota capitale)	-€ 17.394,70
Debito residuo al 31.12.2013	€ 255.077,78
Rimborso n.12 rate anno 2014 (quota capitale)	-€ 17.778,50
Debito residuo al 31.12.2014	€ 237.299,28

L'importo esposto nel c/consuntivo 2012 (quota finanziamento all'inizio dell'esercizio era di € 346.315,64 - perchè comprensivo di interessi ed oneri accessori). Nel presente documento è stato rettificato in € 272.472,48 che rappresenta la quota capitale all'01.01.2013-.

**CONTO ECONOMICO DELLE RENDITE E DELLE SPESE
DELLE SOPRAVVIVENENZE ED INSUSSISTENZE DI ATTIVITA' E PASSIVITA' DELL'ESERCIZIO**

DESCRIZIONE DEI TITOLI	VALORI		DESCRIZIONE DEI TITOLI	VALORI	
	parziali €	totali €		parziali €	totali €
RENDITE					
• rendite di competenza (esclusi i residui attivi anni precedenti)	9.972.147,58				
SOPRAVVIVENENZE ATTIVE					
• maggiori accertamenti residui attivi					
• minori accertamenti residui passivi	31.416,83				
• aumento nelle attività patrimoniali					
• diminuzione nelle attività patrimoniali					
Sommato rendite		10.003.564,41			10.807.484,21
RISULTATO ECONOMICO IN DIMINUZIONE					
		803.919,80			
TOTALE		10.807.484,21		TOTALE	10.807.484,21

BREVE RELAZIONE ILLUSTRATIVA SUI CONTENUTI DELLO STATO PATRIMONIALE

Si analizza di seguito, brevemente la situazione patrimoniale del Consorzio.

I beni immobili sono costituiti da:

- **“Palazzo Sansi”** acquistato all’asta pubblica il giorno 26 giugno 1935 per il prezzo di Lire 330.000-. Il Palazzo si trova nei pressi di Piazza del Mercato e precisamente in Via Arco di Druso n.37; ha la forma di un quadrilatero con ali a Sud e ad Ovest, racchiudente un cortile centrale e copre una superficie complessiva di circa mq.3.500. Si compone di:
 - Piano Scantinato con ingresso dal Vicolo dell’Angelo, sottoposto alla parte principale del Palazzo che prospetta sulla Piazza del Mercato e sulla Via dell’Arco di Druso e parzialmente sul vicolo dell’Angelo, dove erano allocate le cantine, tutte molto vaste, che ricevono aria e luce da finestre guarnite di inferriate, poste al piano delle strade e del cortile interno, coperte da robuste volte reali poggianti sui muri e pilastri;
 - Piano Terra, con accesso da Via dell’Arco di Druso e da Piazza del Mercato, ove si trovano negozi e magazzini;
 - Piano Ammezzato, ove si trovano i “mezzanini” disposti lateralmente all’ingresso principale composti da vari ambienti, tutti coperti a volta;
 - Piano Primo che si può distinguere in tre parti: la prima, abitazione nobile dell’antico proprietario, formata da ampie sale e saloni coperti da soffitti in legno, decorati e scolpiti riccamente; le altre due costituite da diversi ambienti privi di qualsiasi decorazione, di carattere ordinario (tale piano era adibito completamente ad uffici del Consorzio);
 - Piano Secondo che sovrasta l’antica abitazione nobile, della quale conserva, sebbene in misura più sobria, le caratteristiche decorative e le dimensioni dei vari ambienti;
 - Soffitte praticabili.

Detto immobile fu gravemente danneggiato dagli eventi sismici del Settembre 1997 ed il Comune di Spoleto, con Ordinanza n.579 del 22.10.1997, dichiarò l’inagibilità con la sola esclusione del Piano Terra.

Il Consorzio per eseguire i lavori di ristrutturazione e miglioramento sismico ha beneficiato dei seguenti finanziamenti:

- **L.R.30/1998:** importo complessivo del finanziamento di Lire 7.683.300.653 (la cui gestione è stata affidata al “Consorzio Obbligatorio “Palazzo Leti Sansi” – atto costitutivo del 7.12.1999, ai sensi dell’Art.3 comma 5^a L.R.30.03.1998, n.61). L’esecuzione dei lavori è stata affidata, con contratto d’appalto del 27.12.2000 reg.to a Spoleto il 28.12.2000 al n.2118 Vol.280 Mod.3 atti privati, all’Associazione temporanea d’Imprese costituita con Atto Notaio Pirone dell’8.11.2000 tra la Tecnireco S.r.l. con Sede in Spoleto e la Soc.CO.AP.GENERALI S.r.l. con Sede in Napoli, per l’importo complessivo di Lire 4.634.847.782 (IVA esclusa); importo modificato con successivi atti di sottomissione.

All’atto della redazione dello stato finale dei lavori, il contributo concesso dal Comune di Spoleto è stato di complessivi € 3.964.057,1.

La gestione del Consorzio Obbligatorio, come risulta dalla Delibera 278/D del 27.09.2005, può essere così riassunta:

ATTIVITA'		
Contributo concesso dal Comune di Spoleto	3.964.057,11	
Interessi attivi sul c/c presso la Banca Popolare	8.250,65	
Anticipazioni concesse dal Consorzio Bonifica Umbra per permettere i regolari pagamenti delle Imprese	16.175,18	
Recupero quota parte degli interessi passivi a carico dell’Impresa (Art.20 del contratto di appalto)	47.500,00	
	Sommano attività	4.135.982,94

PASSIVITA'		
Costo lavori in appalto	3.573.449,55	
Costo compensi professionisti (progettazione, Direzione Lavori e contabilità)	399.248,28	
Interessi passivi per anticipazioni avute dalla Banca Popolare di Spoleto e relative spese	143.492,80	
Spese sostenute direttamente dal Consorzio Obbligatorio, ma non rientranti nel finanziamento	14.234,91	
	Sommario passività	-4.130.425,54
	Saldo attivo	5.557,40

Tale importo resta ancora disponibile; sarà utilizzato per completare alcuni lavori non ammessi a finanziamento e per il pagamento del compenso al collaudatore amministrativo. Effettuati gli ultimi pagamenti, l'avanzo era pari ad € 1.721,78 – che sono stati riconsegnati e versati nel c/di Tesoreria del Consorzio con Reversale n.607 del 30.09.2011-.

Con lo stesso atto deliberativo citato in precedenza, è stato corrisposto il compenso al Presidente del Consorzio Obbligatorio per l'importo complessivo di € 17.065,90 per l'attività svolta dal 26.05.2000. Per eseguire il conteggio è stato preso a base quanto disposto dalla D.G.R. n.550 del 21.04.1999, anche se Palazzo Sansi non rientrava all'interno di un P.I.R.

- **L.R.32/1998** per l'importo complessivo di Lire 2.200.000.000 (finanziamento gestito direttamente dal Consorzio). L'esecuzione dei lavori è stata affidata, con contratto di appalto in data 13.11.2000 registrato a Spoleto il 17.11.2000 al n.497 Vol.44 Mod.II^a atti privati, alla Tecnireco S.r.l. di Spoleto, per l'importo complessivo di Lire 1.601.108.005 (IVA esclusa). In seguito alla redazione di una perizia di variante e suppletiva, approvata dal Consorzio con delibera 258/D del 28.10.2002 e dalla Regione dell'Umbria con D.D. n.9970 del 30.10.2002, l'importo contrattuale era elevato a Lire 1.734.447.723, comprensivo degli oneri per la sicurezza. I lavori sono stati completati e collaudati per l'importo complessivo (al lordo dell'IVA) di Lire 1.741.902.711 (€ 899.617,67), corrispondente al 7^a ed ultimo stato di avanzamento.

Il Consorzio ha approvato il collaudo tecnico-amministrativo con delibera 134/D del 16.05.2005 ed in data 26.04.2010 è stato riscosso il saldo di € 227.240,19-.

- **D.G.R.n.1751 del 27.12.2001** nell'ambito del Piano annuale dei beni culturali danneggiati dagli eventi sismici per il 2002 e degli interventi integrativi a Piani e Programmi già approvati. L'ulteriore finanziamento di € 1.291.000,00 veniva comunicato con nota della Regione Umbria del 16.01.2001 Prot. n.1086/V

Il Consorzio, con Delibera 333/D del 20.12.2002, affidava gli incarichi professionali relativi alle attività di progettazione esecutiva, direzione lavori, coordinamento per la sicurezza, sia in progettazione che in esecuzione, per l'importo complessivo di € 100.523,22

Il progetto è stato approvato dal Consorzio con Delibera 3/D del 24.01.2003 e trasmesso alla Regione dell'Umbria nel novembre 2003.

La Regione dell'Umbria con D.D. n.11807 del 17.12.2003 approvava il progetto esecutivo per l'importo di € 1.291.000,00.

Con Delibera 25/D dell'8.3.2004 veniva indetta la gara, per l'affidamento mediante trattativa privata, per € 1.033.096,51.

L'esecuzione dei lavori è stata affidata all'A.T.I. Impresa Ediltecnica S.r.l. di Foligno.

Il Consorzio con Delibera 268/D del 27.09.2005 approvava la variante in corso d'opera, la proroga per l'esecuzione dei lavori di 120 giorni – in aggiunta alla durata contrattuale originaria – ed i relativi aggiornamenti degli incarichi per progettazione, Direzione Lavori e contabilità.

I lavori sono attualmente completati ed il Consorzio ha corrisposto:

Costo lavori in appalto al 4 ^a s.a.l.	999.568,22	
Spese tecniche (IVA ed oneri compresi)	166.626,52	
Collaudo (IVA ed oneri compresi)	5.162,64	
Spese di gara	400,00	
Fondo incentivo R.U.P.	2.456,72	
IVA su lavori (10%)	99.956,83	
COSTO COMPLESSIVO ATTUALMENTE SOSTENUTO		1.274.170,93
Anticipazione concessa dalla Regione Umbria		-900.466,20
CREDITO ATTUALE DEL CONSORZIO		373.704,73

Il Consorzio, tramite il Professionista incaricato della gestione di Palazzo Sansi, ha effettuato il nuovo accatastamento.

L'importo iscritto in Bilancio fino al 2005, pari ad € 515.456,90, faceva riferimento ad una valutazione datata 5.11.1982 e non era stato più aggiornato, in considerazione dell'inagibilità totale, notificata dal Comune di Spoleto, in seguito agli eventi sismici del 1997-.

Allo stato attuale i lavori di consolidamento, manutenzione e ristrutturazione sono completamente ultimati e, pertanto l'Amministrazione ha ritenuto opportuno autorizzare il Professionista incaricato della gestione di Palazzo Sansi, a redigere una nuova valutazione, che tenga conto del valore di mercato.

L'importo – come risulta dalla stima agli atti del Consorzio – è stato determinato in € 10.000.000,00

La Regione dell'Umbria con D.G.R. n.153 del 21.03.2011 ha determinato il saldo dei lavori in complessivi € 373.704,73 e li ha corrisposti al Consorzio.

- **Sede distaccata di Foligno:** Il Consorzio con atto del Segretario del Comune di Foligno del 15.12.1997 n.1294/IV acquistò una rata di terreno di proprietà comunale di mq.2413 per l'importo di Lire 36.519.550; successivamente con atto Rep.22498 del 24.05.1999 fu effettuata una permuta con la quale il Comune di Foligno cedeva al Consorzio una rata di terreno di mq.1.096 e, lo stesso, cedeva al Comune di Foligno mq.350 al prezzo di Lire 3.730.000-. Il Consorzio aveva pertanto una disponibilità di complessivi mq. 3.159 per costruire la sede distaccata di Foligno. L'edificio è composto da due corpi di fabbrica ortogonali tra di loro che, diversamente connotati verso l'esterno, ospitano, a livello funzionale, uno gli spazi per gli uffici ed i servizi e l'altro la rimessa dei mezzi meccanici e delle attrezzature.

In particolare si evidenzia che:

- Il Piano Terra è quello frequentato dal pubblico; è accessibile ed interamente fruibile anche dai portatori di handicap motori (v. rampe all'ingresso principale, ampiezza dei corridoi e delle aperture, dimensioni servizi igienici) e che anche l'intero Piano Superiore potrà essere reso tale;
- Con accesso dall'esterno e debitamente separati dall'autorimessa-deposito, sono stati realizzati due ambienti distinti: uno per la centrale termica ed uno per l'installazione di un gruppo elettrogeno. Ambedue con la possibilità, in caso di emergenza, di attingere da attigui serbatoi di alimentazione.
- La superficie dell'edificio è di mq.277 per quanto riguarda il Piano Terra; di mq.241 per il Piano Primo e di mq.431 per la parte di autorimessa.

I lavori di costruzione sono stati completamente eseguiti e collaudati per quanto riguarda lo strutturale. Il costo complessivo dell'opera al 31.12.2002 è stato di € 881.104,83 (tale importo tiene conto anche del costo del terreno pari a complessive Lire 40.249.550, esposte dello Stato Patrimoniale allegato al Conto Consuntivo 2000)-.

L'importo che viene iscritto nel Conto Patrimoniale è pertanto pari al costo complessivo sostenuto – pari ad € 881.104,83

- **Torretta di Pontebari:** nel Comune di Spoleto, il Consorzio è proprietario di un piccolo fabbricato sviluppato su tre piani, in Loc. Pontebari, adiacente l'attuale sede distaccata e censito al N.C.E.U. al Foglio 87 part.144 – Categoria A/4 di vani 6,5 con Rendita catastale di € 302,13. Il Consorzio, con l'impiego dei fondi concessi dalla Regione Umbria per il "recupero e ristrutturazione di pertinenze del Torrente Marroggia" – Reg. CE 1257/99 – P.S.R. 2000/2006 – misura 2.1.3 (t azione D) tipologia 3), ha completamente ristrutturato l'immobile.

Sulla base della stima redatta nel mese di giugno 2013, agli atti del Consorzio, il valore è stato aggiornato, da quello catastale, a quello di mercato, in € 300.000,00-.

Il Consorzio di recente ha eseguito un accertamento per verificare la proprietà dell'immobile denominato "Casale della Stella". Tale immobile è stato quasi completamente ristrutturato, con l'impiego dei fondi concessi dalla Regione Umbria per il "recupero e ristrutturazione di pertinenze del Torrente Marroggia" – Reg. CE 1257/99 – P.S.R. 2000/2006 – misura 2.1.3 (t) azione D) tipologia 3).

Il Consorzio della Bonificazione Umbra ha pertanto, nella propria disponibilità l'immobile denominato "Casale della Stella", situato in sinistra del Torrente Marroggia in Loc. Protte, in Comune di Spoleto.

Da alcuni anni è sorta una disputa sulla posizione giuridica dell'immobile tra il Consorzio ed il Demanio dello Stato.

Sostanzialmente, il Demanio ritiene che il "Casale della Stella" è di sua proprietà, in quanto opera di bonifica o sua pertinenza; diversamente, il Consorzio ne rivendica la proprietà poiché, in forza dell'atto di compravendita – rogito Notaio Dott. Paolo Langeli – in data 22.07.1895, gli è stato trascritto, perché l'immobile non sarebbe di bonifica o sua pertinenza.

Il Consorzio ha dato mandato all'Avv. Andrea Berarducci di redigere un parere motivato sulla questione ed in particolare, è arrivato a concludere che *"E' opportuno che il Consorzio compia delle verifiche consistenti: 1) nell'accertamento che detto immobile sia effettivamente sito all'esterno dell'alveo – nell'accezione sopra indicata – del Torrente Marroggia. 2) nell'escludere una qualsiasi funzionalità dell'immobile alle opere di bonifica"*.

Sulla scorta di tale parere, il Consorzio ha ritenuto di tutelare ulteriormente il rivendicato diritto di proprietà contro il Demanio dello Stato, avvalendosi di un'opportuna consulenza tecnica.

A tal fine, con Deliberazione n.33 del Consiglio di Amm.ne, è stato affidato l'incarico professionale alla HS Ingegneria S.r.l. di Empoli, per effettuare lo studio idraulico locale di perimetrazione dell'area allagabile.

Il suddetto professionista nel marzo 2013 ha richiesto il rilievo topografico plano-altimetrico dell'area. Il rilievo è stato eseguito dallo Studio Pasqualini e Marini e la Soc. HS Ingegneria, ha dimostrato che l'immobile in questione si trova all'esterno dell'Alveo del Torrente Marroggia e non ha funzionalità idraulica.

Il Consorzio, pertanto, ha dato l'incarico al Geom.Arseni di procedere all'accatastamento, in proprio favore, dell'immobile della Stella in Comune di Spoleto.

In data 16.01.2014 l'immobile è stato accatastato al N.C.E.U. del Comune di Spoleto (*Consorzio della Bonificazione Umbra, usufruttuario e Demani Pubblico dello Stato, nudo proprietario*) – come segue:

- Foglio 65 part.803/2 Categoria A/2 di vani 4,5 e Rendita catastale € 278,89
- Foglio 65 part.803/3 Categoria A/2 di vani 4,5 e Rendita catastale € 278,89
- Foglio 65 part.803/4 Categoria A/2 di vani 3,5 e Rendita catastale € 216,91

Il Consorzio dovrà procedere alla redazione di una perizia di stima e una volta acquisita, verrà esposta in Bilancio.

- **EX FABBRICA MATTONELLE:** il Consorzio, autorizzato con Delibera 49/CA del 22.11.2007, ha partecipato alla procedura di vendita con avviso d'asta, per l'alienazione di beni immobili appartenenti al patrimonio dello Stato ai sensi dei commi 436, 437 e 438, art.1 della Legge 311/04 (Legge Finanziaria 2005).

L'immobile consiste in una porzione di terreno ubicato in Spoleto – Frazione Pontebari, a giacitura pianeggiante e parzialmente recintato. Sull'area, della superficie nominale di mq.2.850 insistono alcuni fabbricati ad un solo livello e tutti pressoché diruti, realizzati in muratura ed a più riprese, tra la fine del 1800 e gli inizi del 1900 per essere adibiti a "fabbricato di mattonelle". Il complesso edilizio rappresenta un tipico esempio di "archeologia industriale". L'area ospita inoltre una cabina elettrica in lamiera della superficie complessiva pari a circa mq.7 attualmente in disuso. L'immobile è censito al N.C.T. del Comune di Spoleto al Foglio 112 part. 493 – Categoria D/1 – Rendita catastale € 37,18. Lo stesso immobile è censito al N.C.E.U. del Comune di Spoleto al Foglio 112 part.494 sub 1 – Categoria D/2 – rendita catastale € 8.506,00 – Foglio 112 part.494/2 – Categoria C/1 rendita catastale € 485,73.

Il prezzo di aggiudicazione è stato di complessivi € 156.510,00.

Si precisa che, a termini dell'Art.27 comma d) del Regolamento di contabilità, approvato dal Consiglio di Amministrazione con Delibera 102/CA del 29.11.2010, **l'inventario dei beni mobili, esclusi quelli di consumo, è effettuato con il prezzo di acquisto o il costo di costruzione.**

Conseguentemente il costo che viene indicato nel Conto Patrimoniale non tiene conto degli ammortamenti, ma mantiene quello di acquisto.

Di seguito vengono riepilogati i beni mobili di proprietà del Consorzio così distinti:

AUTOVEICOLI ED AUTOMEZZI

Anno di acquisto	Classificazione del bene mobile	Prezzo di acquisto Lire	Prezzo di acquisto €
1987	Fiat 160 Cv. targato PG 40553	151.258.890	78.118,70
2010	Fiat 160 Cv. targato PG 40553	-151.258.890	-78.118,70
1990	Fiat Panda 4*4 targata PG 662957	14.637.000	7.559,38
2010	Fiat Panda 4*4 targata PG 662957	-14.637.000	-7.559,38
1998	Escavatore gommato CASE 788 targato AAN926	247.116.000	127.624,76
1996	Fiorino furgonato DS 1700 targato BC 965 PY	18.500.000	9.554,45
1996	Panda 900 L targata AD 324 AA	11.550.000	5.965,08
1999	Fiat Panda 900 targata BD 107 FE	9.150.000	4.725,58
1999	Barra falciatrice orientabile	11.000.000	5.681,03
1999	Escavatore Komatsu PC 75 cingolato matricola 22E5200016	143.760.000	74.245,84
2009	Escavatore Komatsu PC 75 cingolato matricola 22E5200016 (ceduto in permuta)	-143.760.000	-74.245,84
1999	Rimorchio agricolo targato AB 378 B	14.640.000	7.560,93
1999	Trattrice New Holland targata AL 791 A	82.944.000	42.837,00
1999	Trincatrice	6.524.000	8.533,93
2010	Trincatrice	-6.524.000	-8.533,93
2000	Fiat Fiorino Lupo targato BL 977 FG	18.500.000	9.554,45
2000	Trincatrice	16.380.000	8.459,56
2010	Trincatrice	-16.380.000	-8.459,56
2000	Terna Komatsu WB 93 – R2 targata AC S 146	90.000.000	46.481,12
2000	Komatsu PC 95 cingolato matricola 21D5200252	171.438.000	88.540,34
2001	Martello el. Makita HR 5001 C con set scalpelli	2.220.000	1.146,53
2001	EC Bravo 92 M 23050	698.614	360,80
2001	Tagliaerba alpina BR050	999.603	516,25
2001	Trinciasementi OREC HR801 HP 9,5	8.880.000	4.586,14
2001	Sovrappattini in gomma	5.544.000	2.863,24
2010	Sovrappattini in gomma	-5.544.000	-2.863,24
2001	Escavatore Komatsu PC 95 gommato targato ADD 036	181.050.000	93.504,52
2003	Fiat Doblò - targato CE 439 PG	21.298.970	11.000,00
2003	n. 2 Testate trincianti TNC120	15.976.551	8.251,20
2003	Fiat Panda young – targata CE966PM	11.036.739	5.700,00
2010	Fiat Panda young – targata CE966PM	-11.036.739	-5.700,00
2003	Fiat Panda Trekking – targata CG510XG	18.394.555	9.500,00
2003	Fiat Panda young – targata CD244XS	10.359.044	5.350,00
2004	Ford Courier targato BT 828GH	0	5.400,00
2011	Ford Courier targato BT 828GH	0	-5.400,00
2004	Fiat Panda Van 110 Benz targata CF 315 MK	0	3.600,00
2005	Testata trinciante marca Ferri Modello TNC 120	0	4.584,00
2005	Testata falciante TNC 120	0	4.284,00
2005	Autocarro Ford Transit con gru idraulica e cassone ribaltabile targato DA 003 SR	0	36.400,00
2006	Fiat Panda Multijet 4*4 targata DE 407 DL	0	12.900,00
2006	Fiat Punto targata DE 408 DL	0	14.100,00

2008	Fiat Punto targata DE 408 DL (ceduta in permuta)	0	-14.100,00
2008	Fiat Bravo targata DK 481 RP	0	9.500,00
2007	Testata idraulica falciante marca Berti Mod. RA/SB 115 completa di coltelli	0	4.850,00
2010	Testata idraulica falciante marca Berti Mod. RA/SB 115 completa di coltelli	0	-4.850,00
2009	Escavatore compatto cingolato Komatsu PC88 MR-8 completo di triplice articolazione (con accessori – serie di coltelli polivalenti)	0	93.772,00
2009	Testata idraulica falciante marca FERRI Mod. THM125	0	5.472,00
2009	Trinciatrice laterale e centrale marca Ferri MOD. ZL 200 MATRICOLA 96080	0	6.600,00
2009	Cardano doppio omocinetico e slitte antiusura	0	582,00
2010	Fiat Panda targat EC 073 CP	0	13.000,00
2010	Trattore John Deere Mod. 4630 STD completo di accessori	0	61.600,00
2010	Trinciatrice FERRI polivalente MHD 2 matricola AO159	0	4.740,00
2010	Testata 30,5 TTC 1200 con rotore a mazze tipo "Ferri" con piastra adattamento attacco escavatore	0	3.938,40
2010	Testata 30,5 TTC 1200 con rotore a mazze tipo "Ferri" con piastra adattamento attacco escavatore	0	3.938,40
2010	Trincia FERRI tlp200 matricola 98857	0	10.740,00
2011	Fiat Panda 4*4	0	12.762,00
2011	Fiat Doblo' Mod. 2631130	0	14.038,00
2011	Fiat cabina doppia 17 q.li targa EH841XM	0	28.723,20
2011	Fiat cabina doppia 17 q.li targa EH842XM	0	28.723,20
2011	Pinza carica tronchi RM2 con rotatore C110F	0	4.331,80
2012	Testata 30.5N TTC1200 "M9C" mazza unidir.	0	4.767,40
2012	Testata 30.5N TTC1200 "M9C" mazza unidir.	0	4.767,40
2012	Escavatore cingolato con accessori Mini EUROMATCH ES 950 TR – matr.CP00071	0	-84.700,00
	Totale		856.503,98

Tutti i mezzi ed autoveicoli come sopra indicati, sono funzionanti ed utilizzati dal personale del Consorzio all'uopo autorizzati.

COMPUTERS

Anno di acquisto	Classificazione del bene mobile	Prezzo di acquisto Lire	Prezzo di acquisto €
1983	n.2 calcolatrici HP 10 - C	286.740	148,09
2010	n.2 calcolatrici HP 10 - C	-286.740	-148,09
1995	Disco Sy quest 270 Mb	952.000	491,67
2009	Disco Sy quest 270 Mb	-952.000	-491,67
1995	Streamer Wangteck 525 Mb	1.547.000	798,96
2009	Streamer Wangteck 525 Mb	-1.547.000	-798,96
1995	Monitor 486, tastiera e mouse	1.130.500	583,85
2009	Monitor 486, tastiera e mouse	-1.130.500	-583,85
1996	PC Pentium 133	654.400	337,97
2009	PC Pentium 133	-654.400	-337,97
1996	PC portatile Texas Instrument	2.975.000	1.536,46
2009	PC portatile Texas Instrument	-2.975.000	-1.536,46
1996	Monitor 17" SVGA	1.428.000	737,50
2009	Monitor 17" SVGA	-1.428.000	-737,50
1996	n.2 PC Olidata	6.740.340	3.481,10
2009	n.2 PC Olidata	-6.740.340	-3.481,10
1997	PC Pentium 133	1.368.500	706,77
2009	PC Pentium 133	-1.368.500	-706,77
1997	Computer compatibile P/166 M	3.213.000	1.659,38
2009	Computer compatibile P/166 M	-3.213.000	-1.659,38
1997	Monitor Sony Triniton 100 SX	892.500	460,94
1998	Personal Computer	2.778.000	1.434,72
2009	Personal Computer	-2.778.000	-1.434,72
1998	PC Acer Pentium	1.800.000	929,62
2009	PC Acer Pentium	-1.800.000	-929,62
1998	Video Acer SVGA	754.800	389,82
1998	Monitor Panasonic	1.207.392	623,57
1998	PC compatibile P 233	1.272.000	656,93
2009	PC compatibile P 233	-1.272.000	-656,93
1998	PC portatile Geo Omnis	9.454.000	4.882,58
2009	PC portatile Geo Omnis	-9.454.000	-4.882,58
1998	Monitor 19"	1.716.000	886,24
2009	Monitor 19"	-1.716.000	-886,24
1999	PC Sinergy 333 + monitor 17"	1.908.000	985,40
2009	PC Sinergy 333 + monitor 17"	-1.908.000	-985,40
1999	Monitor 17" Goldstar	452.000	233,44
2009	Monitor 17" Goldstar	-452.000	-233,44
1999	Computer compatibile	1.140.000	588,76
2009	Computer compatibile	-1.140.000	-588,76
1999	PC Leo Net SRV	6.110.000	3.155,55
2009	PC Leo Net SRV	-6.110.000	-3.155,55
1999	PC Leo Plus	4.128.000	2.131,93
2009	PC Leo Plus	-4.128.000	-2.131,93

1999	n.2 monitor Philips BR 151 AX		2.342,65
1999	n.1 monitor Philips BR 151 AX		1.171,32
2009	n.2 monitor Philips BR 151 AX	-4.536.003	-2.342,65
1999	Server Acer Altos	28.676.400	14.810,12
2009	Server Acer Altos	-28.676.400	-14.810,12
1999	PC Sinergy II	2.376.000	1.227,10
2009	PC Sinergy II	-2.376.000	-1.227,10
1999	Monitor Philips 151 AX	1.722.000	889,34
1999	n.3 monitor Acer FP 551	6.004.000	3.100,81
2009	n.3 monitor Acer FP 551	-6.004.000	-3.100,81
1999	PC Sinergy II 400	1.722.000	889,34
2009	PC Sinergy II 400	-1.722.000	-889,34
1999	n.1 monitor Philips 151 AX	2.214.000	1.143,44
1999	n.1 monitor Philips 151 AX	2.214.000	1.143,44
1999	n.1 monitor Philips 151 AX	-2.214.000	-1.143,44
2000	Computer portatile Toshiba	3.504.000	1.809,66
2009	Computer portatile Toshiba	-3.504.000	-1.809,66
2000	n.5 computer IBM	7.680.000	3.966,39
2009	n.5 computer IBM	-7.680.000	-3.966,39
2000	PC compatibile AMD K6	1.600.000	826,33
2000	PC compatibile AMD K6	-1.600.000	-826,33
2001	n.2 Pentium III 866	5.200.320	2.685,74
2009	n.2 Pentium III 866	-5.200.320	-2.685,74
2001	Acer Power SX Intel	1.524.000	787,08
2009	Acer Power SX Intel	-1.524.000	-787,08
2001	n.3 monitor Acer 17"	1.522.800	786,46
2009	n.3 monitor Acer 17"	-1.522.800	-786,46
2001	PC compatibile Acer Power SX AE	1.524.000	787,08
2002	PC Acer Mod.VT3300-VT72D-VT733DG	0	1.161,80
2002	PC Acer Mod.VT3300-VT72D-VT733DG	0	1.161,80
2010	PC Acer Mod.VT3300-VT72D-VT733DG	0	-1.161,80
2010	PC Acer Mod.VT3300-VT72D-VT733DG	0	-1.161,80
2002	Monitor 17" 1280*1024	0	230,40
2002	Monitor 17" 1280*1024	0	-230,40
2002	Masterizzatore LG 32*10*40	0	134,40
2009	Masterizzatore LG 32*10*40	0	-134,40
2002	Computer HP XE310 P3 GH 20HD	0	1.611,34
2009	Computer HP XE310 P3 GH 20HD	0	-1.611,34
2002	PC Acer VT3300 PIV 1,7 GHZ	0	2.323,60
2009	PC Acer VT3300 PIV 1,7 GHZ	0	-2.323,60
2002	Monitor LG Mod.575 LE 15" LCD	0	594,00
2009	Monitor LG Mod.575 LE 15" LCD	0	-594,00
2003	Server Intercomp planet	0	5.301,00
2003	PC ibm Intel xeon	0	3.031,20
2003	Monitor 15 pollici lcd tco-99	0	402,00
2009	Monitor 15 pollici lcd tco-99	0	-402,00
2003	Scanner hp Scanjet 4400 C	0	204,00

2003	Portatile acer aspire	0	2.264,40
2003	Quota parte computer	0	80,42
2009	Quota parte computer	0	-80,42
2004	Workstation HP compaq XW 6000	0	4.220,00
2004	Scanner Fujitsu FI 4220 C	0	2.592,00
2004	Server HP mod. Proliant	0	5.736,64
2010	Server HP mod. Proliant		-5.736,64
2004	Server HP Compaq Mod. TC 2120	0	3.000,00
2004	Notebook satellite P10	0	1.678,80
2010	Notebook satellite P10	0	-1.678,80
2004	PC (n.7)	0	5.880,00
2004	Monitor Samsung LCD 15" 152B	0	456,00
2004	Stazioni grafiche (n.2)	0	3.000,00
2009	Stazioni grafiche (n.2)	0	-3.000,00
2004	Personal computer	0	519,60
2004	Calcolatrici CASIO (n.10)	0	930,12
2010	Calcolatrici CASIO (n.10)	0	-930,12
2004	Calcolatrice	0	127,76
2005	Monitor LCD Acer AL 1502 BM black multimediale	0	300,00
2005	Monitor LCD Samsung 17" 710V	0	235,20
2005	Monitor LCD Samsung 17" 710V	0	-235,20
2005	Monitor LCD Samsung 19" 913N	0	751,20
2005	Aggiornamento n.2 PC con: case ATX 350W, CPU AMD SEMPRON 2.400; MAIN BOARD ASUS; RAM 512MB; HARD DISK WESTERN; FLOPPY LETTORE; MASTERIZZATORE CD	0	840,00
2009	Aggiornamento n.2 PC con: case ATX 350W, CPU AMD SEMPRON 2.400; MAIN BOARD ASUS; RAM 512MB; HARD DISK WESTERN; FLOPPY LETTORE; MASTERIZZATORE CD	0	-840,00
2005	Fortigate 60 e relativa estensione garanzia	0	1.548,00
2005	Fortigate 50	0	864,00
2005	Penne drive (n.2)	0	160,80
2009	Penne drive (n.2)	0	-160,80
2005	Personal computer PIV - stazione grafica -	0	678,40
2005	Monitor LCD Samsung 17" 710V	0	234,00
2005	Stazione grafica	0	870,00
2005	Monitor LCD Samsung SM 913N 19"	0	360,00
2005	Monitor LCD Samsung SM 913N 19"	0	360,00
2005	Hard Disk Maxtor 250GB ed external box	0	252,00
2006	PC portatile HP PM 770 80GB DVD/RW XPP	0	3.534,00
2006	PC compatibile p4 3.0 Mb sata 10000 RPM, masterizzatore DVD/LG D.Layer	0	906,00
2006	Scheda grafica GeForce 6600 Nvidia	0	144,00
2009	Scheda grafica GeForce 6600 Nvidia	0	-144,00
2006	PC composto da CASE CAELIB ATX 500 W; CPU AMD Atholon 64 3200 + SKT939 Box, RAM 512 MB	0	954,00
2006	Router ADSL firewall wireless 3 COM	0	152,40
2006	Monitor LCD 17" BENQ T705 2MS	0	252,00
2006	Espansione server di rete NAS Series 3000	0	2.136,00

2006	PC Pentium D 2.6 DC RAM 1 GB, HDD 300 GB SATA, VGA GT7300	0	738,00
2006	PC Acer Power F5 PIV 2,8 512 MB, monitor Acer, office SBE 2003	0	767,40
2006	PC Acer Power F5 PIV 2,8 512 MB, monitor Acer, office SBE 2003	0	767,40
2006	Monitor 17" Real Fiat Shadow Mask 107/B70 – APC Smart UPS SC 1500 VA 230V 2U	0	5.010,00
2007	Pc Veriton 6800 512 MB 80GB DVD XPRO, completo di office Basic 2003 OEM	0	756,00
2007	Scanner Canon LIDE 60	0	84,00
2007	PC Acer Power F6 531 1 GDR/80S/DVDRW/Xpp	0	528,00
2007	PC Acer Power F6 531 1 GDR/80S/DVDRW/Xpp	0	528,00
2007	PC Acer Power F6 531 1 GDR/80S/DVDRW/Xpp	0	528,00
2007	PC Acer Power F6 531 1 GDR/80S/DVDRW/Xpp	0	528,00
2007	PC ACER C 2 1 GB 160GB completo	0	618,00
2007	PC ACER Power F6 P4 531	0	564,00
2007	PC ACER Power F6 P4 531	0	564,00
2008	PC ACER M460	0	444,00
2008	PC ACER M460	0	444,00
2008	PC ACER M460	0	444,00
2008	Monitor Saven 19"	0	162,00
2008	PC portatile Sony VAIO	0	2.449,20
2008	PC Acer Veriton VT M 460 218°, completo di Office professional 2007	0	714,00
2008	PC Acer Veriton VT M 460 218°, completo di Office professional 2007	0	714,00
2009	Gruppo di continuità APC 1500 VA per server	0	600,00
2009	PC assemblato, comprensivo di monitor e licenze Microsoft office 2007	0	1.314,00
2009	Scanner Fujitsu Mod: FI 6130 colori formato A4	0	828,00
2009	Monitor LG LCD 17" Mod.1742	0	108,00
2009	NB HP 67305 C2D T5680 2GB – 250GB – WEB CAM – VISTA/XP	0	582,00
2010	Server HP ML350G6 E5506 1*2GB P410 – HD HP 500 GB 3G 7,2K SATA, KIT HP 2GB 2RX8 PC3-10600R-9	0	2.844,00
2010	PC CORE 2 DUO, RAM 4gb, HDD, 320 GB SATA, masterizzatore, DVD, Windows	0	498,00
2010	Monitor Samsung Sm-993SN 18.5" Wide	0	110,40
2010	Scanner fujitsu Mod. FI 6130 colori formato A4	0	828,00
2010	Server HP ML350G6 (catasto)	0	5.092,70
2010	PC Acer Veriton GMA X4500 CORE 13 – 3GB 500 GB – gma * 4500	0	595,20
2010	PC Acer Veriton GMA X4500 CORE 13 – 3GB 500 GB – gma * 4500	0	595,20
2010	PC Acer Veriton GMA X4500 CORE 13 – 3GB 500 GB – gma * 4500	0	595,20
2011	PC Acer VTN270G D510 2GB/250 W7PKD	0	402,00

2011	PC Interl Core I5 650 RAM 4 GB. HDD 500 GB, masterizzatore DVD, tastiera	0	990,00
2011	Notebook Sony Vaio 16.6-13-4GB-500-BT-W7PR	0	837,60
2011	Scanner Fujitsu FI-6230	0	1.284,00
2011	Apple I PAD 2 64G BK	0	823,95
2011	Apple I PAD 2 64G BK	0	823,95
2012	Borsa notebook	0	19,99
2012	P.C. e gruppo di continuità stazione meteo di Spoleto e Foligno (n.2)	0	2.516,80
2012	Notebook Asus Core I7/8GB/750GB/DVDRW/W7P	0	798,60
2012	Batterie 12V 7Ah Plus std CSB (import comprensivo della messa in opera)	0	1.294,70
2012	Firewall Watchguard XTN22 utenti illimitati – n.3 interfacce 10/100 - .3 interfacce 10/100/1000 – velocità UPN 66 Mb/s – n.2 interfacce USB2	0	738,10
2012	PC CORE I5, RAM 4 GB, mast. DVD, VGA2 GB, OFFICE 2010 PRO OREM, WIN XP PRO OEM (n.2)	0	2.395,80
2012	Monitor 21,5" SAMSUNG (n.2)	0	271,04
2012	PC CORE I5, RAM 4 GB, HDD 500 GB, mast. DVD. OFFICE 2010 OEM, WINDOWS 7 PR OEM	0	1.197,90
2012	Monitor 21.5" PHILIPS LED 226V3LAB MM	0	157,30
2012	Workstation assemblata (n.2)	0	2.355,87
2013	Terminale MCT 352 Matricola 13 13	0	603,79
2013	Fortigate FORTINET 80C bundle	0	1.185,80
2013	Fortigate FORTINET 40C bundle	0	713,90
2013	Monitor AOC 22"	0	127,05
2014	Postazione elettronica per servizio SISTRI – PC ASUS BP1AF-PEN G3420-4-500	0	689,30
2014	Postazione di lavoro amministrativa: PC CORE I3. RAM 4 GB	0	797,88
2014	Hardware per collegamento piano nobile palazzo Sansi – HP 1910-48G SWITCH	0	1.033,34
2014	Server Rack per procedure inerenti il catasto consortile dei ruoli – SERVER IBM EXPRESS X3650 M4	0	7.002,80
2014	Stazioni di lavoro (n.4) + n.2 monitor – PC CORE I3, CASE COLLER MASTER - MONITOR 22" LED	0	2.910,92
	Totale		111.128,55

STAMPANTI

Anno di acquisto	Classificazione del bene mobile	Prezzo di acquisto Lire	Prezzo di acquisto €
1989	n.3 stampanti Panasonis KX-P 1537 -P1538 - P1539	3.855.600	1.991,25
1989	Stampante Panasonic KXP 1540	1.285.200	663,75
1991	Stampante Fujitesu DL 3400	1.547.000	798,96
1993	stampante HP Desk Jet 550 C	1.190.000	614,58
2009	stampante HP Desk Jet 550 C	-1.190.000	-614,58
1996	Stampante HP 870	981.750	507,03
2009	Stampante HP 870	-981750	-507,03
1997	Stampante Epson Stylus Color 1520	1.998.000	1.031,88
2009	Stampante Epson Stylus Color 1520	-1.998.000	-1.031,88
1998	Stampante HP 1120	1.118.000	577,40
2009	Stampante HP 1120	-1.118.000	-577,40
1999	Plotter	11.712.000	6.048,74
2010	Plotter	-11.712.000	-6.048,74
1999	Kit upgrade (scheda interna) – NON INVENTARIO	2.196.000	1.134,14
2009	Kit upgrade (scheda interna)	-2.196.000	-1.134,14
2000	Stampante laser HP	790.800	408,41
2000	Stampante laser HP	864.000	446,22
2001	Stampante Laser HP	894.000	461,71
2001	Stampante Laser HP	954.000	492,70
2001	Stampante Laser HP 1200	984.000	508,19
2003	Stampante laser hp 1000W	0	559,20
2003	Stampante hp Photosmart 7350	0	225,60
2010	Stampante hp Photosmart 7350	0	-225,60
2004	Stampante laser a colori Samsung	0	588,00
2009	Stampante laser a colori Samsung	0	-588,00
2004	Stampante laser Samsung ML 1710	0	164,40
2004	Stampante HP 4550 N usata	0	72,00
2009	Stampante HP 4550 N usata	0	-72,00
2005	Stampante Epson Photo R200	0	100,00
2005	Plotter HP Mod. Disign jet 500	0	4.789,20
2010	Plotter HP Mod. Disign jet 500	0	-4.789,20
2006	Stampante OKI laser colore C5259 DN LAN e F/R	0	900,00
2010	Stampante OKI laser colore C5259 DN LAN e F/R	0	-900,00
2006	Plotter designjet 500 42IN	0	4.845,60
2007	Stampante Canon Pixma IP 5200	0	129,00
2007	Stampante laser Samsung ML2010	0	102,00
2008	Stampante laser ML201	0	72,00
2009	Stampante laser HP 2055D	0	288,00
2010	Stampante laser Direttore	0	210,00
2010	HP laser jet P1006 16ppm 1200 dpi	0	112,60
2010	HP laser jet Color CP 2025 DN	0	498,00
2010	Stampante colore OKY 5750 DN con fronteretro	0	588,00

2010	Stampante Laserjet HP P1006	0	118,80
2010	Plotter HP DesignJet 4020	0	9.240,00
2011	Stampante Samsung ML2851NDR 28 PPM A4	0	126,00
2011	Stampante Samsung ML2851NDR 28 PPM A4	0	126,00
2011	Stampante Samsung laser B/N ML-2851	0	150,00
2012	Stampante Samsung ML-331OND	0	169,40
2013	Stampante SAMSUNG ML-331OND	0	169,40
2014	Stampante SAMSUNG M2022	0	80,00
	Totale		23.619,59

MACCHINE FOTOCOPIATRICI E FOTOGRAFICHE – ACCESSORI AUTO

Anno di acquisto	Classificazione del bene mobile	Prezzo di acquisto Lire	Prezzo di acquisto €
1994	Macchina fotocopiatrice SHARP	7.268.235	3.753,73
2009	Macchina fotocopiatrice SHARP	-7.268.235	-3.753,73
1996	Macchina fotocopiatrice Rex Rotary	4.641.000	2.396,88
2009	Macchina fotocopiatrice Rex Rotary	-4.641.000	-2.396,88
1997	Macchina fotocopiatrice SF 2025	6.545.000	3.380,21
2003	Nixon cp 3500	0	400,40
2004	Fotocopiatrice usata SHARP mod.2220	0	600,00
2004	Macchina fotografica digitale Mustek	0	135,00
2004	Macchina fotografica digitale Mustek	0	135,00
2005	Macchina fotocopiatrice SHARP ARM350	0	6.768,00
2005	Macchina fotocopiatrice usata SHARP AR 286	0	500,00
2005	Vendita macchina fotocopiatrice SCHARP AR 286	0	-500,00
2005	Picture card 512MB Lexar per Fuji A330	0	81,60
2009	Picture card 512MB Lexar per Fuji A330	0	-81,60
2005	Macchina Digitale DSC 26	0	326,90
2005	Macchina fotografica digitale Olympus (n.2)	0	564,98
2006	Multifunzione Lanier LD 118D AH completa	0	2.004,00
2009	Multifunzione Lanier LD 118D AH completa	0	-2.004,00
2006	Macchina Kodak Easy Share Z 650 Zoom + accessori	0	303,25
2006	Macchina fotografica digitale Fuji	0	230,00
2009	Macchina fotografica CANON power shot A480	0	138,00
2009	Macchina fotografica CANON digitale	0	129,00
2009	Macchina fotocopiatrice SHARP ARM207 completa di copri originali e ARDF	0	1.740,00
2009	Macchina fotografica SONY digitale DSCW1 con accessori	0	251,98
2010	Macchina fotografica digitale e relativi accessori	0	162,99
2010	Tomtom Navo XL, completo di accessori	0	189,90
2011	Fotocamera digitale Nikon con Secure digital 4GB Sandis	0	131,50
2012	Macchine fotografiche L-23 Blue 10 MPX * 5 X (n.2)	0	153,98
	Totale		15.741,09

FAX, MODEM E CENTRALINO TELEFONICO

Anno di acquisto	Classificazione del bene mobile	Prezzo di acquisto Lire	Prezzo di acquisto €
1996	Modem fax Mod 288 TV	771.120	398,25
2009	Modem fax Moda 288 TV	-771.120	-398,25
1996	Modem fax da 28800	428.400	221,25
2009	Modem fax da 28800	-428.400	-221,25
1997	Modem fax 33600 Rockwell	261.800	135,21
2009	Modem fax 33600 Rockwell	-261.800	-135,21
1997	Fax Canon L300	1.896.000	979,20
2009	Fax Canon L300	-1.896.000	-979,20
1998	Modem Sigma	360.000	185,92
2009	Modem Sigma	-360.000	-185,92
2001	Fax Samsung	480.000	247,90
2001	Fax Samsung 5100	864.000	446,22
2009	Fax Samsung 5100	-864.000	-446,22
2005	Fax multifunzione lexmark, completa di telefono (n.9)	0	1.317,60
2005	Centralino telefonico ELMEG ICT 880	0	3.563,28
2006	Fax laser Samsung SF 560	0	300,00
2006	Registratore da tavolo	0	49,39
2007	Fax laser Samsung SF 560	0	300,00
2010	Fax Samsung SF-560R	0	220,00
2013	Telefono ip Nortel	0	290,40
2014	Fax laser SAMSUNG SF760P	0	170,80
	Totale		6.459,37

TELEFONI CELLULARI

Anno di acquisto	Classificazione del bene mobile	Prezzo di acquisto Lire	Prezzo di acquisto €
1999	n.2 cellulari Motorola e Nokia 6150	660.000	340,86
2000	n.1 cellulare Motorola GSM V3688	1.060.000	547,44
2000	n. cellulare Nokia	600.000	413,17
2001	n.1 cellulare Motorola M6088	399.000	206,07
2001	n.2 cellulari Siemens	477.600	246,66
2002	n.1 telefono Nokia 6310	0	435,00
2003	n.4 cellulari Nokia 3310		435,98
2005	Telefono Nokia 6230 I	0	309,00
2005	Auricolare bluetooth Motorola	0	85,00
2006	Nokia 1101 Italia	0	236,02
2006	Telefono cellulare Nokia	0	59,00
2007	Telefoni Nokia 2610 (n.4)	0	315,98
2007	Telefono Cordless gígaser TA 160	0	117,00
2007	Telefoni cellulare Nokia 6103	0	150,00
2007	Telefono Siemesn Euroset 5010	0	34,00
2007	Telefono Cordless ufficio di Foligno	0	60,00
2007	Telefono Cordless ufficio di Spoleto	0	100,00
2007	n.1 cellulare Nokia 6085	0	189,00
2007	n.1 cellulare Nokia 6060	0	99,00
2008	n.1 telefonino Black Berry	0	199,00
2008	n.2 telefonini TIM (uso Capo Settore Tecnico ed Irrigazione)	0	288,00
2009	Telefono cellulare Nokia 500 e FOLD – micro SD da 1 Gb take MS	0	247,99
2009	Telefono Nokia 1200	0	69,80
2010	Telefono Nokia (in uso all'Ing.Togni)	0	39,00
2010	Telefono N70 (in uso al Sig. Galii Andre)	0	129,00
2010	Telefono Nokia (in uso all'Ing.Ceccarelli)	0	39,00
2010	Telefono Nokia (in uso all'Avv. Morosi)	0	39,00
2010	Telefono Blackberry – marca TIM	0	499,00
2010	Telefono cellulare Leica Disto D5	0	396,00
2010	Telefono cellulare Blackberry (in uso al Presidente)	0	499,00
2010	Telefono Nokia 2690 Wind	0	69,00
2010	Telefono cellulare QX Dual SIM	0	99,90
2010	Telefono cellulare Nokia 2760 con auricolare	0	60,10
2010	Telefono cellulare Nokia E 52 (Ing. Rosi)	0	239,00
2011	Telefono cellulare Nokia IT 3710 Fold B	0	155,00
2011	Telefono cellulare Nokia IT 2220 GRAPHI	0	59,00
2011	Telefono cellulare Nokia IT 2220 GRAPHI	0	59,00
2011	Telefono cellulare Nokia IT 2220 GRAPHI	0	59,00
2011	Telefono cellulare Nokia IT 2220 GRAPHI	0	59,00
2011	Telefono cellulare Nokia IT 2220 GRAPHI	0	59,00
2011	Telefono cellulare Nokia 2720 Black	0	64,90

2011	Telefono cellulare Nokia 2720 Black	0	64,90
2011	Telefono cellulare Nokia 2720 Black	0	64,90
2011	Telefono cellulare Nokia 2720 Black	0	64,90
2011	Telefono cellulare Nokia 2720 Black	0	64,90
2011	Telefono cellulare Nokia 2720 Black	0	64,90
2011	Tetrax fix supporto magne	0	9,90
2012	BlaKb.bold 97	0	484,03
2013	GT-E2530 ZKA BLACK Samsung (Dominici A.)	0	54,90
2013	GT-E2530 ZKA BLACK Samsung (Loreti S.)	0	54,90
2013	GT-E2530 ZKA BLACK Samsung (Galli A.)	0	54,90
2013	GALAXY S III MINI (Ing. Rosi)	0	280,00
2013	ASHA 306 TOUCH GREY (Dott.ssa Loreti)	0	79,00
2014	Telefono cellulare GT-I8160 OKA GALAXY ACE	0	175,98
2014	Telefono cellulare SAMSUNG GR-C3590 (n.2)	0	163,48
2014	ATA 2 per BCM 50 (interno 232) – TELEFONO M7000	0	416,63
2014	Telefoni operai GT C3590	0	99,80
2014	RIN Q10 Black (pagamento rateale n.2 rate) – n.2 telefoni	0	87,84
2014	Telefono SAMSUNG Mod.S3 mini	0	197,64
2014	Cordless – GIGASET AS 120°	0	36,70
	Totale		10.327,07

PROGRAMMI VARI

Anno di acquisto	Classificazione del bene mobile	Prezzo di acquisto Lire	Prezzo di acquisto €
1984	Programmi diversi	7.681.800	3.967,32
1988	Programmi diversi	5.546.000	2.864,27
1989	Programmi diversi	2.516.940	1.299,89
1990	Programmi diversi	773.500	399,48
1992	Programmi diversi	785.400	405,63
1993	Programmi diversi	13.604.625	7.026,20
1994	Programmi diversi	2.909.907	1.502,84
1995	Programmi diversi	50.747.550	26.208,92
1996	Programmi diversi	11.834.386	6.111,95
1997	Programmi diversi	36.557.400	18.880,32
1998	Programmi diversi	4.119.600	2.127,60
1999	Programmi diversi	4.198.800	2.168,50
2000	Programmi diversi	26.964.000	13.925,74
2001	Programmi diversi	3.840.600	1.983,50
2002	Procedura 770 e paghe	0	1.239,60
2002	Contabilità finanziaria Enti minori	0	929,62
2003	Programmi diversi	0	27.895,68
2004	Licenza programma protocollo	0	4.320,00
2004	Software Certus	0	374,88
2004	Licenze MS Office	0	2.472,00
2004	Contratto Meridiana	0	528,00
2005	MS office 2003 ITA EASY (n.11)	0	6.006,00
2005	Ms OFFICE 2003 ITA EASY	0	546,00
2005	PDF TO WORD CONVERTE	0	120,00
2005	Aggiornamento licenze TUN PLUS da versione 8.50 (n.4)	0	926,40
2005	Licenze Tun Emul pro versione 12.0 (n.5)	0	1.710,00
2005	Autodesk Civil 3D 2005 Ita. Full NLM	0	8.856,00
2005	Autodesk Subscription Program 1 Year per MAP 3D (n.4) - rinnovo -	0	2.400,00
2005	Autodesk Subscription Program 1 Year per Raster Design (n.4) - rinnovo -	0	1.008,00
2005	Software per l'adeguamento delle licenze "pacchetti Office Microsoft"	0	1.483,20
2005	MS Windows XP PROF.	0	150,00
2005	MS Office Basic 2003 OEM	0	216,00
2005	Fornitura programma di conversione dei dati del sistema di acquisizione della Diga	0	3.000,00
2005	Fortireporter per FG-60 (monitoraggio traffico internet e collegamento sedi consorzi)	0	696,00
2006	MS Access 2003 ITA EASY	0	300,00
2006	Advanced PDF PW Recovery	0	162,00
2006	Autodesk Civil 3D 2006 Ita. SLM FULL (n.2)	0	11.520,00
2006	Autodesk subscription Program 1 Year per Civil 3D 2006	0	1.800,00
2006	Meridiana B/C PRO 320-331 UV	0	326,40
2006	Meridiana C PRO licenza aggiuntiva	0	570,00

2006	MS Office 2003 ITA EASY	0	530,40
2006	Programma rilevazione presenze Spoleto	0	2.923,20
2006	Programma rilevazione presenze Foligno	0	1.000,80
2007	SYM Brightmail AS+AV6 + GM 1Y B.B.	0	1.285,20
2007	SYM Brightmail 6.0 CD inglese	0	33,60
2007	Programma protocollo ARCHIDOC	0	9.244,80
2007	Software antivirus	0	1.102,80
2007	Office SB 2003	0	564,00
2007	Norton 360 IT DVD UPG	0	76,11
2007	Office basic 2003 OEM	0	384,00
2007	Software Forticare	0	396,00
2007	Estensione garanzia per n.3 Veriton 1000/P Power	0	72,00
2007	Office basic 2003 OEM	0	228,00
2007	Aggiornamento Sistema Operativo SCO UNIX da vers.5.05 a vers.5.07	0	1.657,20
2007	Acquisto licenze Genero	0	3.753,60
2008	Licenza primaria ESPRO-SIT versione completa	0	5.160,00
2008	Office Power Point 2007	0	300,00
2008	Office Basic 2007W32	0	540,00
2009	Gestione utenze del Consorzio per l'anno 2006	0	9.600,00
2009	Licenza Informix GENERO per attivazione n.2 computer programma catasto	0	960,00
2009	Office basic 2007 WIN32 IT	0	198,00
2010	Windows server Stand.2008 32BIT X64+5CLT	0	720,00
2010	DVD5/09 + DEJURE T. Maior (Avv.Microsi)	0	3.000,00
2010	XP Prof. – office 2007 Basic OEM	0	158,00
2010	Programma PRIMUS (n.2)	0	622,80
2010	Licenza denuncia mensile in agricoltura	0	360,00
2010	Unimens Gold.net fino a 50 dipendenti	0	240,00
2010	Licenza d'uso Paghe NET	0	1.560,00
2010	Cal+server MS SQL	0	235,20
2010	Procedura 770	0	360,00
2010	Office OEM BASIC 2007 WIN 32 IT	0	360,00
2010	Office professional 2007 OEM WIN 32 IT	0	298,80
2010	Acronis Backup & Recovey 10 Server WIN	0	780,00
2011	Office Basic 2007 W 32	0	174,00
2011	Microsoft office 2007 Basic ITA OEM	0	168,00
2011	Powerpoint 2010 32/64 IT	0	204,00
2012	Office professional 2010	0	375,10
2013	DVD (Giuffre' Editore): Dejure triennale, diritto e giustizia, cassazione penale, giurisprudenza ecc.	0	3.025,00
2014	Programma Access	0	196,66
	Totale		221.275,21

LIBRI

Anno di acquisto	Classificazione del bene mobile	Prezzo di acquisto Lire	Prezzo di acquisto €
2011	N.2 "contratti di fiume"	0	116,00
2012		0	50,25
	Totale		166,25

Il materiale sopra elencato (computers, stampanti, macchine fotocopiatrici, fax, modem, telefoni cellulari e programmi) sono in uso al personale del Consorzio ed utilizzati secondo le diverse mansioni e necessità.

BENI MOBILI DIVERSI (costituiti da mobilio vario – scrivanie, seggiole, lampade, armadi, classificatori, appendiabiti ecc.) – Il materiale indicato costituisce l'intero arredamento presente a "Palazzo Sansi" prima del trasferimento degli uffici in Via Melloni (per evidenti motivi di spazio, tale materiale è stato trasferito in parte presso la sede distaccata di Foligno e presso il magazzino di Trevi (all'atto del trasferimento sono stati redatti appositi documenti interni).

Anno di acquisto	Classificazione del bene mobile	Prezzo di acquisto Lire	Prezzo di acquisto €
1960	Mobilio vario	294.012	151,84
1962	Mobilio vario	204.408	105,57
1964	Mobilio vario	228.000	117,75
1966	Mobilio vario	79.660	41,14
1967	Mobilio vario	100.778	52,05
1968	Mobilio vario	52.000	26,86
1969	Mobilio vario	386.823	199,78
1970	Mobilio vario	1.830.342	945,29
1971	Mobilio vario	690.000	356,36
1972	Mobilio vario	662.890	342,35
1973	Mobilio vario	492.080	254,14
1974	Mobilio vario	473.100	244,34
1975	Mobilio vario	1.970.936	1.017,90
1976	Mobilio vario	2.501.659	1.292,00
1977	Mobilio vario	3.635.916	1.877,79
1978	Mobilio vario	1.631.104	842,39
1979	Mobilio vario	3.310.212	1.709,58
1980	Mobilio vario	976.752	504,45
1981	Mobilio vario	1.316.635	679,99
1982	Mobilio vario	304.500	157,26
1983	Mobilio vario	1.461.076	754,58
1984	Mobilio vario	4.841.654	2.500,51
1985	Mobilio vario	13.596.820	7.022,17
1986	Mobilio vario	1.401.560	723,85
1987	Mobilio vario	1.642.940	848,51
1989	Mobilio vario	6.572.281	3.394,30
1990	Mobilio vario	13.609.380	7.028,66
1991	Mobilio vario	43.734.851	22.587,17
1992	Mobilio vario	26.917.057	13.901,50
1993	Mobilio vario	17.178.743	8.872,08
1994	Mobilio vario	82.811.609	42.768,63
1995	Mobilio vario	15.628.730	8.071,57
1996	Mobilio vario	29.994.876	15.491,06
1997	Mobilio vario	26.031.590	13.444,19
1998	Mobilio vario	21.331.420	11.016,76
1999	Mobilio vario	5.760.280	2.974,94
2000	Mobilio vario	13.397.400	6.919,18
2001	Mobilio vario	5.804.596	2.997,82
2002	Telefono e segreteria sede di Foligno	0	92,00
2002	Tavolo Geha proiettore Sede di Foligno	0	456,00

2002	Poltrona Kiwi D.L.626/94	0	158,62
2002	Contenitore basso con ante	0	115,58
2002	Armadio rack 19" 10 unità sede Foligno	0	1.142,28
2002	Armadio rack 19" 10 unità sede Spoleto	0	1.366,40
2002	Centralino sede di Foligno	0	1.292,17
2002	Gruppo di continuità 550 VA (n.5)	0	712,74
2002	Frigo Ignis	0	170,44
2003	Piantana, cartello e distributore scontrini	0	66,92
2003	n. 15 Scrivanie + 2 allungo laterale	0	5.750,40
2003	n. 15 Cassettiere	0	1.902,00
2003	n. 3 mobili con ante	0	1.689,60
2003	Pareti e mensole divisorie, ripiani e ganci	0	5.929,48
2003	n.4 poltroncine e n. 2 seggiole	0	819,07
2003	Porta pc/porta telefono/porta cd	0	781,07
2003	Classificatore 4 cassette	0	318,72
2003	Aspiratore karcher watt 1400	0	195,00
2003	Frigorifero LG	0	185,01
2003	Periferica usb e porta usb	0	258,00
2004	Asta portaprisma e portaprisma singolo	0	548,09
2004		0	342,30
2004	Poltrona Kiwi D.L. 626/94	0	165,12
2005	Sedia ST 1845 antracite	0	127,07
2005	Scaffalatura metallica	0	332,90
2005	Lampada portatile	0	269,10
2005	Registratore	0	42,00
2005	Poltrona Kiwi	0	180,38
2005	Poltrona Kiwi	0	180,38
2005	Cassettiera office system 2 cassette (n.2)	0	204,53
2005	Stufetta elettrica	0	66,00
2006	Acquisto banco da officina	0	331,63
2006	Scala telescopica dinamica	0	96,00
2006	Aspirapolvere GNX 22 W.1200	0	150,00
2007	Scrivania ad angolo (n.2)	0	960,00
2007	Paretina frontale per scrivania (n.2)	0	249,12
2007	Mensoia per paretina (n.4)	0	143,04
2007	Cassettiera a tre cassette su ruote (n.2)	0	242,40
2007	Paretina frontale per scrivania	0	124,80
2007	Poltroncina operativa Konfort (n.5)	0	624,00
2007	Scrivania presidenziale Electa, con allungo e cassettiera	0	2.970,28
2007	Seggiola oscillante in pelle su ruote	0	1.350,05
2008	Armadi a pannelli laminato 2 ante e 4 ripiani (n.4)	0	1.232,40
2008	Mobile alto a 2 ante	0	594,36
2008	Mobile alto a due ante	0	297,18
2008	Appendiabiti	0	15,00
2009	Scaffalature varie per archivio	0	3.420,17
2009	Armadio metallico da 1000	0	145,92
2010	Sedia fissa 4 gambe impilabile, braccioli + copri, cromata (n.6)	0	1.410,78

2010	Refilatrice neolt	0	650,80
2011	Poltrona direzionale "Beatrice" – ufficio Foligno		96,16
2011	Libreria bassa a due ripiani con ante e serratura – noce -	0	178,20
2012	Poltrona ergonomica Mod. New Ecos con braccioli ed elevatura a gas su ruote	0	131,90
2012	Ventilatori da tavolo (n.2)	0	44,00
2012	Ventilatore da terra	0	40,00
2012	Armadio spogliatoio a due posti (n.13)	0	1.337,05
2013	Scrittoio da tavolo ufficio Presidente	0	205,00
2013	Poltrona ergonomica Mod. NEW ECOS con braccioli ed elevazione a gas, su ruote	0	131,90
2014	Totem da cm200*70 con due targhe con tecnoscatto, targa con sette posti mobili e vetrofania sabbiata	0	1.000,40
2014	Cassaforte ufficio affari generali	0	2.013,00
	Totale		228.181,22

STRUMENTI DIVERSI

Anno di acquisto	Classificazione del bene mobile	Prezzo di acquisto Lire	Prezzo di acquisto €
2008	Livello ottico 28X; treppiede in alluminio, e stadia telescopica	0	480,00
2008	Idropulitrice GOLDEN JET ad acqua calda per pulizia automezzi	0	2.646,00
2014	Strumento di rilevazione GPS di bassa precisione Mod. Monterra prodotto da Garmin e scheda memoria microsd da 32gb, classe 10		678,90
	Totale		3.804,90

RIEPILOGO

Anno di acquisto	Classificazione del bene mobile	Prezzo di acquisto Lire	Prezzo di acquisto €
Diversi	Autoveicoli ed automezzi	0	856.503,98
Diversi	Computers	0	111.128,55
Diversi	Stampanti	0	23.619,59
Diversi	Macchine fotocopiatrici – fotografiche – accessori auto	0	15.741,09
Diversi	Fax, modem e centralino telefonico	0	6.459,37
Diversi	Telefoni cellulari	0	10.327,07
Diversi	Programmi vari	0	221.275,21
Diversi	Beni mobili diversi	0	228.181,22
Diversi	Strumenti diversi	0	3.804,90
2011	Libri	0	166,25
	Totale	0	1.477.207,23

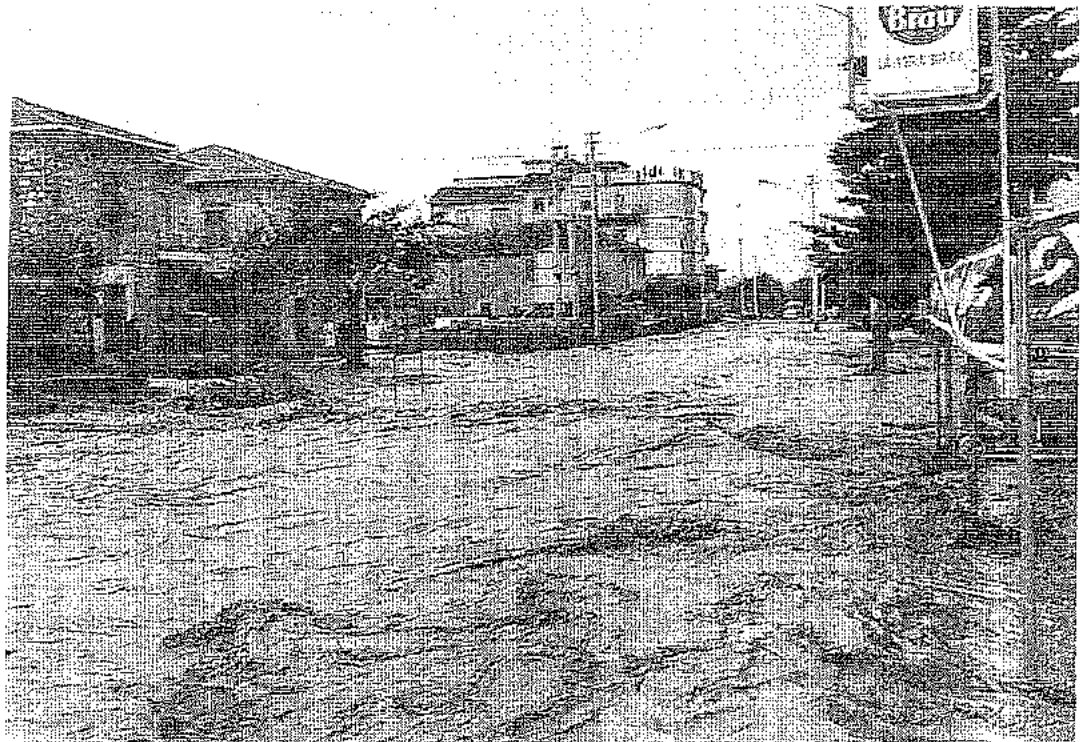

CONTO CONSUNTIVO PER L'ESERCIZIO 2014

ALLEGATO N.7

***Bilancio in forma abbreviata della S.E.D.I.T. S.r.l. con Sede in
Spoleto***

***Via Arco di Druso n.37 –
Capitale Sociale € 20.800,00***

S.E.D.I.T. SRL

Sede in 06049 SPÖLETO (PG) VIA ARCO DI DRUSO 37

Codice Fiscale 02322420544 - Numero Rea 209370

P.I.: 02322420544

Capitale Sociale Euro 20.800 i.v.

Forma giuridica: SRL

Settore di attività prevalente (ATECO): CONSULENZA TECNICA NC

Società in liquidazione: si

Società con socio unico: no

Società sottoposta ad altrui attività di direzione e coordinamento: no

Appartenenza a un gruppo: no

Bilancio al 31-12-2014

Gli importi presenti sono espressi in Euro

S.E.D.I.T. SRL

Capitale Sociale 20800,00 Iv
Sede Legale: 06049 , SPOLETO (PG) - VIA ARCO DI DRUSO 37
Codice fiscale e numero di iscrizione al Registro Imprese di PERUGIA 02322420544
Partita Iva: 02322420544 - REA: 209370

Bilancio al 31/12/2014 in unità di Euro		Corrente	Precedente
STATO PATRIMONIALE			
A)	Crediti verso soci per versamenti ancora dovuti		
	Parte richiamata		
	Parte da richiamare		
	Totale crediti verso soci per versamenti ancora dovuti (A)		
B)	Immobilizzazioni		
I	Immobilizzazioni immateriali		
	Totale immobilizzazioni immateriali		
II	Immobilizzazioni materiali		
	Valore lordo	27.779	27.779
	Ammortamenti	-25.674	-25.674
	Totale immobilizzazioni materiali	2.105	2.105
III	Immobilizzazioni finanziarie		
1)	Crediti		
	Totale immobilizzazioni finanziarie		
	Totale immobilizzazioni (B)	2.105	2.105
C)	Attivo circolante		
I	Rimanenze		
	Totale rimanenze		
II	Crediti		
	esigibili entro l'esercizio successivo	1.736	551
	Totale crediti	1.736	551
III	Attività finanziarie che non costituiscono immobilizzazioni		
	Totale attività finanziarie che non costituiscono immobilizzazioni		
IV	Disponibilità liquide	11.207	18.514
	Totale disponibilità liquide	11.207	18.514
	Totale attivo circolante (C)	12.943	19.065
D)	Ratei e risconti		
	Totale ratei e risconti (D)		
	Totale attivo	15.048	21.170
A)	Patrimonio netto		
I	Capitale	20.800	20.800
II	Riserva da soprapprezzo delle azioni		
III	Riserve di rivalutazione		
IV	Riserva legale	-4.160	-4.160
V	Riserve statutarie		
VI	Riserva per azioni proprie in portafoglio		
VII	Altre riserve, distintamente indicate		
	Riserva Straordinaria o facoltativa	2.980	2.980
	Riserva da deroghe ex Art. 2423 Cod. Civ.		
	Totale altre riserve	2.980	2.980
VIII	Utili (perdite) portati a nuovo.	-257.341	-248.220
IX	Utile (perdita) dell'esercizio.		
	Utile (perdita) dell'esercizio.	-2.754	-9.121
	Utile (perdita) residua	-2.754	-9.121
	Totale patrimonio netto	-232.155	-229.401
B)	Fondi per rischi e oneri	246.811	
	Totale fondi per rischi ed oneri	246.811	
C)	Trattamento di fine rapporto di lavoro subordinato.		
	Totale di trattamento di fine rapporto di lavoro subordinato		

S.E.D.I.T. SRL

Capitale Sociale 20800,00 iv
Sede Legale: D6049 , SPOLETO (PG) - VIA ARCO DI DRUSO 37
Codice fiscale e numero di iscrizione al Registro imprese di PERUGIA 02322420544
Partita Iva: 02322420544 - REA: 209370

Bilancio al 31/12/2014 in unità di Euro

	Corrente	Precedente
D) Debiti		
esigibili entro l'esercizio successivo	367	250.571
Totale debiti	367	250.571
E) Ratei e risconti	25	
Totale ratei e risconti	25	
Totale passivo e patrimonio netto	15.048	21.170
K Conti d'ordine		
I Rischi assunti dall'impresa		
1) Fidejussioni		
2) Avalli		
3) Altre garanzie personali		
4) Garanzie reali		
5) Altri rischi		
Totale rischi assunti dall'impresa		
II Impegni assunti dall'impresa		
Totale impegni assunti dall'impresa		
III Beni di terzi presso l'impresa		
Totale beni di terzi presso l'impresa		
IV Altri conti d'ordine		
Totale altri conti d'ordine		
Totale conti d'ordine		
CONTO ECONOMICO		
A) Valore della produzione:		
2). 3) Variazioni delle rimanenze di prodotti in corso di lavorazione, semilavorati e finiti e de		
5) Altri ricavi e proventi		
Totale valore della produzione		
B) Costi della produzione:		
7) Per servizi	1.992	3.650
9) Per il personale:		
c). d) Trattamento di fine rapporto, trattamento di quiescenza e simili, altri costi del personal		
10) Ammortamenti e svalutazioni:		
a). b) Ammortamento delle immobilizzazioni immateriali e materiali, altre svalutazioni delle immo		
14) Oneri diversi di gestione	578	5.463
Totale costi della produzione	2.560	9.121
Differenza tra valore e costi della produzione (A - B)	-2.560	-9.121
C) Proventi e oneri finanziari:		
15) Proventi da partecipazioni		
16) Altri proventi finanziari:		
a) Da crediti iscritti nelle immobilizzazioni		
b). c) Da titoli iscritti nelle immobilizzazioni che non costituiscono partecipazioni e da titoli		
d) Proventi diversi dai precedenti		
altri	21	
Totale proventi diversi dai precedenti	21	
Totale altri proventi finanziari	21	
17) Interessi e altri oneri finanziari		
altri	215	
Totale interessi e altri oneri finanziari	215	
Totale proventi e oneri finanziari (15 + 16 - 17 + - 17-bis)	-194	
D) Rettifiche di valore di attività finanziarie:		

S.E.D.I.T. SRL

Capitale Sociale 20800,00 iv
Sede Legale: 06049 , SPOLETO (PG) - VIA ARCO DI DRUSO 37
Codice fiscale e numero di iscrizione al Registro imprese di PERUGIA 02322420544
Partita Iva: 02322420544 - REA: 209370

Bilancio al 31/12/2014 in unità di Euro		Comente	Precedente
18)	Rivalutazioni:		
19)	Svalutazioni:		
	Totale delle rettifiche di valore di attività finanziarie (18 - 19)		
E)	Proventi e oneri straordinari:		
20)	Proventi		
21)	Oneri		
	Totale delle partite straordinarie (20 - 21)		
	Risultato prima delle imposte (A - B + - C + - D + - E)	-2.754	-9.121
22)	Imposte sul reddito dell'esercizio, correnti, differite e anticipate		
	Proventi (oneri) da adesione al regime di trasparenza		
23)	Utile (perdita) dell'esercizio	-2.754	-9.121

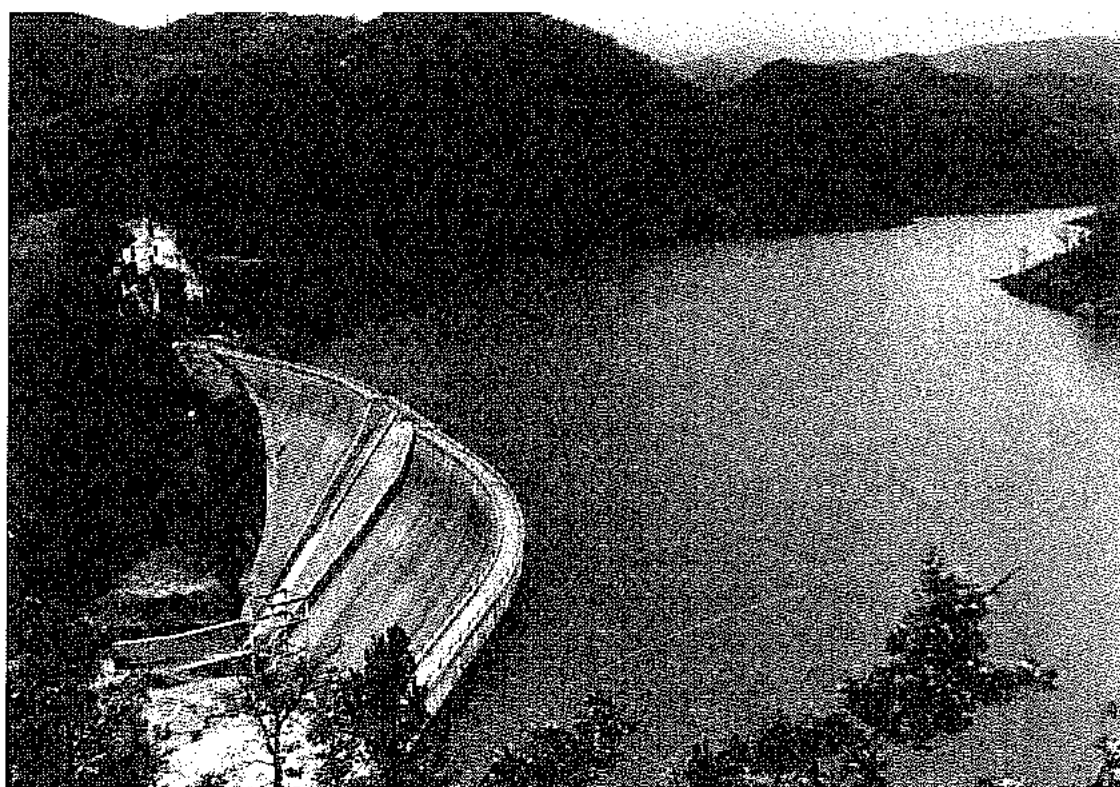

CONTO CONSUNTIVO PER L'ESERCIZIO 2014

ALLEGATO N.8

Relazione del Collegio dei Revisori dei Conti

**CONSORZIO DELLA BONIFICAZIONE UMBRA
SPOLETO**

Collegio dei Revisori dei Conti

**RELAZIONE DEL COLLEGIO DEI REVISORI DEI CONTI
SUL RENDICONTO GENERALE DELL'ESERCIZIO FINANZIARIO 2014
DEL CONSORZIO DELLA BONIFICAZIONE UMBRA**

Il Collegio dei Revisori dei Conti del Consorzio della Bonificazione Umbra, con sede in Spoleto, nominato, secondo le previsioni degli Art.17 della L.R. 23 dicembre 2004, n. 30, e 40 dello Statuto, nelle persone Dott. Marcello Bocchini (membro effettivo con funzioni di Presidente), dott. Marco Locci e Dott. Maurizio Paparelli (membri effettivi), con Decreto del Presidente della Giunta Regionale n. 65 del 11 maggio 2015, ha esaminato il Rendiconto Generale del Consorzio Bonificazione Umbra per l'esercizio finanziario 2014.

L'art. 21 del "Regolamento di contabilità e dell'amministrazione del patrimonio" prevede entro il 31 marzo la presentazione da parte del Tesoriere del rendiconto di cassa dell'esercizio precedente, entro il 31 maggio la predisposizione da parte della Ragioneria del Consorzio del rendiconto generale della gestione finanziaria e patrimoniale dell'esercizio precedente ed entro il 30 giugno l'approvazione del rendiconto, corredato della relazione del Collegio dei Revisori dei Conti.

Il Collegio ha inteso verificare la corrispondenza del Rendiconto alle risultanze della gestione e la corretta evidenziazione del risultato della stessa, formulando osservazioni, considerazioni e proposte concorrenti ad una sana e ottimale gestione finanziaria ed al buon andamento dell'amministrazione consorziale, con implementazione dell'utilità pubblica e dei singoli soggetti consorziati.

Il Collegio ha effettuato l'esame del Rendiconto Generale dell'esercizio finanziario 2014 del Consorzio della Bonificazione Umbra, prendendo in considerazione dati e documentazione riferiti a campioni significativi, che ha esaminato, richiedendo elementi di valutazione e chiarimenti ed effettuando altresì alcuni ulteriori approfondimenti.

Il Rendiconto Generale per l'esercizio finanziario 2014 del Consorzio della Bonificazione Umbra è composto dai seguenti documenti:

- Conto finanziario relativo alla gestione del bilancio;

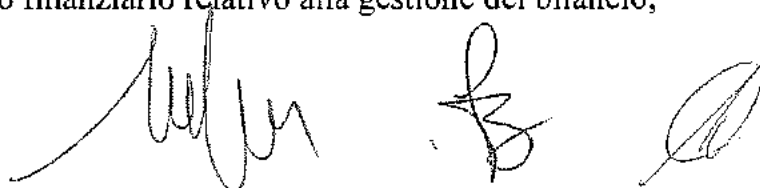

- Conto del patrimonio;
- Relazione illustrativa, comprendente le relazioni del Presidente e quella amministrativa curata dalle Aree operative Tecnica ed Amministrativa,

ed è corredato dei seguenti allegati:

- quadro riepilogativo dei lavori in concessione;
- documentazione bancaria a supporto dei dati di Bilancio;
- quadri riepilogativi della ripartizione della contribuzione consortile fra i diversi Servizi;
- tabelle di ripartizione del costo del personale per aree e fasce funzionali di appartenenza;
- Relazione illustrativa sui contenuti dello Stato patrimoniale;
- Bilancio in forma abbreviata della S.E.D.I.T. S.r.l. in liquidazione, corredato della Nota integrativa.

È stata messa a disposizione del Collegio la seguente documentazione:

1. Rendiconto dell'esercizio finanziario 2013 approvato con atto del Commissario Straordinario n. 19 del 28.06.2013 (Approvazione della Regione Umbria: D.G.R. n. 902 del 29.07.2013);
2. Bilancio di Previsione dell'anno 2014 deliberato dal Commissario Straordinario del Consorzio con provvedimento n. 56 del 29.11.2013 (Approvazione della Regione Umbria: D.G.R. n. 1554 del 23.12.2013);
3. Atti deliberativi con i quali sono state disposte variazioni al Bilancio dell'esercizio 2014;
4. Elenco dei residui attivi e passivi accertati alla chiusura dell'esercizio 2014;
5. Libri, registri, reversali, mandati e relativa documentazione di supporto;
6. Rendiconto del Tesoriere consorziale alla chiusura dell'esercizio finanziario 2014.

Preliminarmente il Collegio ha accertato quanto segue:

- non sussistono deliberazioni aventi attinenza con il bilancio annullate, anche solo parzialmente, in sede di controllo;
- l'Ente non è dotato di una specifica contabilità economica;
- la contabilità finanziaria è tenuta in modo meccanizzato;
- le rilevazioni contabili risultano annotate su un partitario dei capitoli e su apposito giornale cronologico delle reversali d'incasso e dei mandati di pagamento;
- nel corso dell'esercizio l'Ente ha emesso n. 757 reversali e n. 1672 mandati;
- i mandati, in base a controllo a campione, risultano regolarmente emessi ed estinti;

- la contabilizzazione delle entrate e delle spese, in base a controllo a campione, risulta avvenuta con procedure conformi alle vigenti disposizioni di legge e regolamentari, con esclusione di quanto già in precedenza evidenziato in ordine all'iscrizione fra le partite di giro delle anticipazioni sui contributi;
- gli accertamenti e gli impegni risultano disposti nel rispetto del principio contabile della competenza;
- in relazione agli obblighi fiscali previsti dalla legge sono stati regolarmente predisposti ed inviati per via telematica le dichiarazioni Mod. 770 e Unico;
- in relazione agli obblighi previdenziali e assicurativi previsti dalla legge sono stati regolarmente ottemperati i rispettivi adempimenti;
- la contabilità patrimoniale, tenuta dal competente ufficio Ragioneria, chiude con il Conto del Patrimonio incluso nel Rendiconto Generale e con i registri degli inventari dei beni patrimoniali, distinti per i beni immobili e per i beni mobili, esclusi quelli di consumo;
- gli inventari dei beni sono aggiornati alla data del 31 dicembre 2014; la valutazione dei beni è determinata come segue:
 - beni immobili:
 - 1) Palazzo Leti Sansi: la valutazione è quella rideterminata sulla base della stima redatta in data 28 maggio 2007 dal Tecnico incaricato della gestione di Palazzo Sansi; il nuovo valore di € 10.000.000,00 tiene conto dei lavori di consolidamento, manutenzione e ristrutturazione dell'intero edificio, che era stato dichiarato inagibile in seguito agli eventi sismici del 1997;
 - 2) Sede distaccata in Comune di Foligno: la valutazione tiene conto del costo di costruzione e di quello del terreno ed è pari ad € 881.104,83;
 - 3) Torretta di Pontebari: la valutazione è stata determinata sulla base della relazione di stima redatta nel giugno 2013, in € 300.000,00;
 - 4) fabbricato denominato "ex fabbrica delle Mattonelle" in località Pontebari (lavori di ristrutturazione ultimati): la valutazione è stata determinata al prezzo di acquisto, ovvero di aggiudicazione all'asta espletata per l'alienazione di beni immobili appartenenti al patrimonio dello Stato, pari ad € 156.510,00;
 - beni mobili: risultano valutati al costo di acquisto, comprensivo degli oneri accessori.

Gli acquisti di beni patrimoniali immobili e mobili, come pure le riparazioni e le manutenzioni ordinarie e straordinarie, sono completamente spesati nell'esercizio, non risultando in Bilancio l'accensione di fondi ammortamento;

- come verbalmente attestato dalla Responsabile della Ragioneria, non sussistono debiti fuori bilancio;
- la situazione dei residui attivi e passivi al 31 dicembre 2014 è stata regolarmente predisposta (artt. 15 e 20 Regolamento di contabilità);
- il Rendiconto è stato compilato secondo i principi fondamentali di contabilità pubblica e corrisponde alle risultanze della gestione; il controllo a campione di alcuni capitoli ha consentito di verificare il corretto svolgimento delle varie fasi

della spesa (previsione, variazione, impegno, liquidazione, mandato, pagamento);

- questo Collegio ha svolto con piena indipendenza la propria funzione, avvalendosi ove opportuno o necessario della collaborazione dei Responsabili dei vari settori, prestata con disponibilità, correttezza e competenza. Si ritiene opportuno precisare che il Presidente e il membro effettivo Marco Locci, sono stati nominati con decreto del 11 maggio 2015.

Sulla scorta degli atti suindicati il Collegio dei Revisori dei Conti ha accertato quanto di seguito esposto.

L'esame del **Conto finanziario** evidenzia chiaramente:

- sono correttamente riportati i dati di chiusura dell'esercizio finanziario 2014, approvati dal Commissario Straordinario con deliberazione n. 35 del 29 maggio 2014;
- la gestione delle entrate della competenza distinte in titoli, categorie e capitoli, con l'indicazione per ogni capitolo delle previsioni iniziali, delle variazioni apportate, delle previsioni finali, delle somme riscosse e di quelle da riscuotere, del totale degli accertamenti e del risultato differenziale tra la previsione definitiva e l'ammontare accertato;
- la gestione delle spese della competenza distinte in titoli, categorie, rubriche e capitoli, con l'indicazione, per ogni capitolo, delle previsioni iniziali, delle variazioni apportate, delle previsioni finali, delle somme pagate e di quelle rimaste da pagare, del totale degli impegni e del risultato differenziale tra la previsione definitiva e l'ammontare impegnato;
- la gestione dei residui attivi e passivi cumulativamente riportata, per ciascun capitolo, senza distinzione per esercizi di provenienza e con l'indicazione dei residui all'inizio dell'esercizio 2014, delle somme riscosse o pagate, delle somme rimaste da riscuotere o da pagare e, ove ricorre, il risultato differenziale tra il residuo iniziale e la somma riaccertata al termine dell'esercizio anzidetto.

Le **previsioni iniziali** delle entrate e delle **spese di competenza** ammontano ad € 13.280.825,22, ivi compresi € 817.583,00 [pari al 6,16 %] afferenti alle contabilità speciali.

Le **variazioni** apportate in corso di esercizio alle **previsioni dell'entrata e della spesa** sono state disposte, con provvedimenti regolarmente esecutivi, dal Commissario Straordinario e dal Presidente (queste ultime sono state regolarmente ratificate dal Consiglio di Amministrazione nella prima seduta utile), secondo le rispettive competenze (art. 9 Regolamento di contabilità).

Dette variazioni hanno fatto aumentare la previsione iniziale da € 13.280.825,22 (€ 12.463.242,22 al netto delle partite di giro pari ad € 817.583,00) ad € 14.945.791,22 (€ 14.128.208,22, al netto delle partite di giro pari ad € 817.583,00); con un incremento netto di € 1.664.966,00.

Le **entrate di competenza accertate** alla chiusura dell'esercizio ammontano ad € 9.972.147,58 (€ 7.224.666,13 - al netto delle partite di giro pari ad € 2.747.481,45), **di cui riscossi** € 5.797.289,33 (partite di giro € 2.744.201,08), pari al 58,13%, ed € 4.174.858,25 (partite di giro € 3.280,37), pari al 41,87%, **rimasti da riscuotere**, con una differenza di € 3.308.677,64 rispetto alle previsioni iniziali (riduzione di € 5.238.576,09 al netto delle partite di giro che hanno registrato invece un incremento di € 1.929.898,45) ed una differenza di € 4.973.643,64 rispetto a quelle definitive (riduzione di € 6.903.542,09, al netto delle partite di giro che hanno registrato invece un incremento di € 1.929.898,45).

Le **spese di competenza impegnate** alla chiusura dell'esercizio ammontano ad € 10.632.212,76 (€ 7.884.731,31, al netto delle partite di giro pari ad € 2.747.481,45), **di cui pagati** € 7.048.281,78 (partite di giro € 771.798,75), pari al 66,29%, ed € 3.583.930,98 (partite di giro € 1.975.682,70), pari al 33,71%, **rimasti da pagare**, con una differenza di € 2.648.612,46 rispetto alle previsioni iniziali (diminuzione di € 4.578.510,91, al netto delle partite di giro che hanno registrato un incremento di € 1.929.898,45) ed una differenza di € 4.313.578,46 rispetto a quelle definitive (riduzione di € 6.243.476,91 al netto delle partite di giro che hanno registrato un incremento di € 1.929.898,45).

Per quanto attiene alla gestione delle **partite di giro**, il totale accertato in ciascun capitolo delle somme di competenza concorda con il totale degli impegni nel corrispondente capitolo della spesa.

L'ammontare delle **riscossioni** esposte in ciascun capitolo della parte entrata del conto in esame corrisponde al totale delle reversali estinte dal Tesoriere, come pure sussiste perfetta corrispondenza tra i **pagamenti** indicati nel conto stesso ed i mandati estinti.

Il conto consuntivo 2014, così come presentato dal Presidente del Consorzio, si riassume nei seguenti **dati riepilogativi** inerenti la **gestione della competenza**:

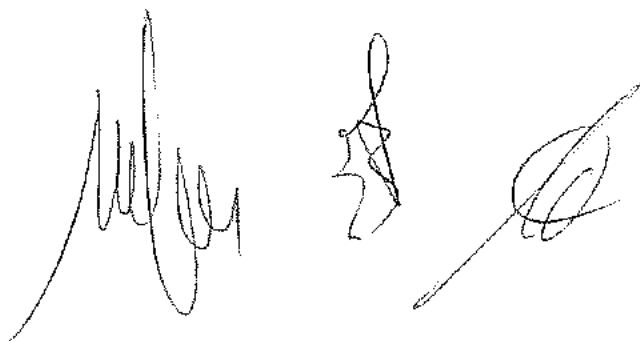

GESTIONE DELLA COMPETENZA 2014

PARTE ENTRATA	Previsioni definitive	Accertamenti
Titolo I – Entrate proprie correnti	3.343.797,79	3.147.109,31
Titolo II - Entrate per trasferimenti correnti	500.798,99	119.158,83
Titolo III - Entrate derivanti da trasferimenti per investimenti	9.358.466,61	3.958.397,99
Titolo IV – Entrate per alienazione di beni patrimoniali e riscossione crediti	0	0
Titolo V - Entrate derivanti dall'assunzione di mutui, prestiti ed anticipazioni	0	0
Titolo VI - Entrate per partite di giro	817.583,00	2.747.481,45
Totale entrate di competenza	14.020.646,39	9.972.147,58
Avanzo di Amministrazione	925.144,83	0
Totale generale dell'entrata	14.945.791,22	9.972.147,58

PARTE SPESA	Previsioni definitive	Impegni
Titolo I - Spese correnti	3.916.949,61	3.107.452,06
Titolo II - Spese in conto capitale	10.193.466,61	4.759.474,83
Titolo III - Spese per estinzione di mutui, prestiti ed anticipazioni	17.792,00	17.804,42
Titolo IV - Partite di giro	817.583,00	2.747.481,45
Totale spese di competenza	14.945.791,22	10.632.212,76

La gestione dei residui attivi e passivi presenta i seguenti dati riepilogativi:

GESTIONE DEI RESIDUI 2014

Residui attivi esistenti al 1 Gennaio 2014		10.068.203,74
Riscossi	4.290.657,17	
Rimasti da riscuotere	5.602.275,12	-9.892.932,29
Minori accertamenti netti		175.271,45
Residui passivi esistenti al 1 Gennaio 2014		10.697.657,94
Pagati	5.083.320,66	
Rimasti da pagare	5.582.920,45	-10.666.241,11
Economie		31.416,83

La gestione dell'anno 2014, sia della competenza che del conto residui, si è pertanto conclusa, considerando l'applicazione al Bilancio 2013 ed il conseguente utilizzo dell'Avanzo derivante dalle precedenti gestioni finanziarie per € 925.144,83, con un **avanzo di amministrazione** di € 121.225,03 così calcolato:

GESTIONE FINANZIARIA 2014

GESTIONE DELLA COMPETENZA		
Totale degli accertamenti di entrata:		
- riscossioni: € 5.797.289,33		
- residui attivi: € 4.174.858,25	9.972.147,58	9.972.147,58
Totale degli impegni di spesa:		
- pagamenti: € 7.048.281,78		
- residui passivi: € 3.583.930,98	10.632.212,76	
Spese straordinarie finanziate mediante applicazione dell'Avanzo di Amministrazione	-90.743,73	
Totale impegni di spese della competenza		-10.541.469,03
Disavanzo della gestione di competenza		-569.321,45

GESTIONE DEI RESIDUI		
Minori riaccertamenti netti dei residui attivi	-175.271,45	
Minori riaccertamenti di residui passivi	31.416,83	
Disavanzo della gestione dei residui		-143.854,62

Disavanzo della gestione 2014		-713.176,07
Spese straordinarie finanziate mediante applicazione dell'Avanzo di Amministrazione		-90.743,73
Sub-totale		-803.919,80
Iscrizione quota parte Avanzo di Amministrazione precedenti esercizi		925.144,83
Avanzo di Amministrazione 2014		121.225,03

Hanno concorso a determinare tale avanzo i seguenti fattori positivi:

Economie di spese per:		
– Organi del Consorzio	18.222,83	
– Personale in servizio	43.518,59	
– Acquisto di beni e servizi	618.391,46	
– Altre economie	5.087.040,56	5.767.173,44
Minori accertamenti sui residui passivi	31.416,83	31.416,83
Economie su stanziamenti di spesa finanziati con quota di Avanzo di Amministrazione 2012	704.256,27	704.256,27
Maggiori entrate	2.594.339,66	2.594.339,66
Totale fattori positivi		9.097.186,20
Parzialmente annullati dai seguenti fattori negativi:		
Maggiori spese per acquisto di beni e servizi	243,62	
Maggiori spese diverse	2.157.607,63	
Minori entrate diverse	7.567.983,30	
Minori accertamenti sui residui attivi	175.271,45	
Totale fattori negativi		-9.901.106,00
Differenza negativa corrispondente al disavanzo di gestione dell'esercizio 2014		-803.919,80

La situazione di Tesoreria alla chiusura dell'esercizio 2014 evidenzia un **fondo di cassa** positivo di € risultante da:

Fondo di cassa al 31.12.2013		2.689.577,72
Riscossioni effettuate nel 2014:		
– in conto competenza	5.797.289,33	
– in conto residui	4.290.657,17	
<i>Totale riscossioni</i>		10.087.946,50
<i>Totale positivo</i>		12.777.524,22
Pagamenti effettuati nel 2014:		
– in conto competenza	-7.048.281,78	
– in conto residui	-5.083.320,66	
<i>Totale pagamenti</i>		-12.131.602,44
Fondo di cassa alla chiusura dell'esercizio finanziario 2014		645.921,78

Il conto di Tesoreria, dal quale sono tratti i dati sopra riportati, concorda con le risultanze delle scritture contabili del Consorzio.

Il Conto Consuntivo chiude, in base alle risultanze di cui sopra, con un **Avanzo di Amministrazione** pari ad € 1.256.203,72 dimostrato dal seguente prospetto:

Fondo di cassa al 31.12.2014		645.921,78
Residui attivi al 31.12.2014:		
– dalla competenza 2014	4.174.858,25	
– dai residui 2013 e precedenti	5.602.275,12	9.777.133,37
Residui passivi al 31.12.2014:		
– dalla competenza 2014	-3.583.930,98	
– dai residui 2013 e precedenti	-5.582.920,45	-9.166.851,43
Avanzo di Amministrazione al 31.12.2014		1.256.203,72

La situazione amministrativa del Consorzio, inoltre, conferma l'avanzo come sopra evidenziato:

Variazioni positive:		
Gestione della competenza del Bilancio 2014:		
– maggiori entrate rispetto alla previsione:	2.594.339,66	
– minori spese rispetto alla previsione	6.471.429,71	9.065.769,37
Gestione dei residui 2013 e precedenti:		
– maggiori accertamenti nei residui attivi	0	
– minori accertamenti nei residui passivi	31.416,83	31.416,83
Totale variazioni positive		9.097.186,20
Variazioni negative:		
Gestione della competenza del Bilancio 2014:		
– minori entrate rispetto alla previsione	-7.567.983,30	
– maggiori spese rispetto alla previsione	-2.157.851,25	-9.725.834,55
Gestione dei residui 2013 e precedenti:		
– minori accertamenti nei residui attivi	-175.271,45	
– maggiori accertamenti nei residui passivi	0	-175.271,45
Totale variazioni negative		-9.901.106,00
Saldo negativo dell'esercizio 2014 (variazioni positive meno variazioni negative)		-803.919,80
Avanzo di Amministrazione al 31.12.2013		2.060.123,52
Avanzo di Amministrazione al 31.12.2014		1.256.203,72

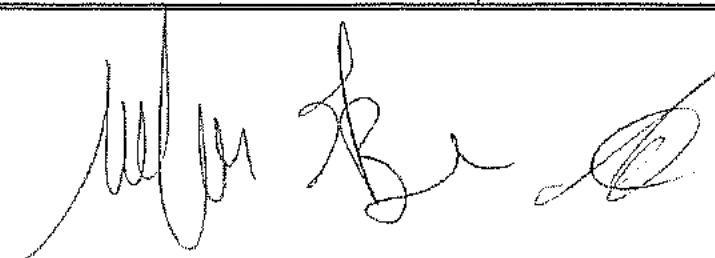

Il **Conto del Patrimonio** riporta i dati di chiusura dell'esercizio, con l'esposizione di un saldo attivo di € 13.852.966,50, in presenza di una diminuzione del risultato economico pari ad € 803.919,80

SINTESI DEL CONTO DEL PATRIMONIO			
Esercizio 2014			
Risultanze al:	31.12.2013	Variazioni	31.12.2014
PARTE PRIMA: SITUAZIONE PATRIMONIALE			
TITOLO I - PATRIMONIO EFFETTIVO			
Attivi			
Fabbricati	11.337.614,83	0,00	11.337.614,83
Partecipazioni	19.240,00	0,00	19.240,00
Beni d'uso	1.544.155,16	-66.947,93	1.477.207,23
<i>Totale</i>	12.901.009,99	-66.947,93	12.834.062,06
Passivi			
Mutuo	-255.077,78	17.778,50	-237.299,28
<i>Totale</i>	-255.077,78	17.778,50	-237.299,28
Attivo netto patrimoniale	12.645.932,21	-49.169,43	12.596.762,78
TITOLO II - COSE DI TERZI			
Cose di terzi	0,00	0,00	0,00
Attivo netto patrimoniale	12.645.932,21	-49.169,43	12.596.762,78
PARTE SECONDA: SITUAZIONE AMMINISTRATIVA			
Rimanenza di cassa + residui attivi	12.757.781,46	-2.334.726,31	10.423.055,15
Deficienza di cassa + residui passivi	-10.697.657,94	1.530.806,51	-9.166.851,43
Avanzo (disavanzo) di amministrazione	2.060.123,52	-803.919,80	1.256.203,72
Attività netta complessiva al 31.12.2014	14.706.055,73	-853.089,23	13.852.966,50

Nelle tabelle che seguono vengono riepilogate le **entrate** e le **spese** del Consorzio relative all'esercizio 2014:

ENTRATA								
TITOLI	Previsione iniziale	Variazioni	Previsione definitiva	Accertamenti totali	Differenza:		Accertamenti	
					accertamenti - previsioni iniziali	previsioni definitive	riscossi (58,13%)	da riscuotere (41,87%)
avanzo	925.144,83	-	925.144,83	-	- 925.144,83	- 925.144,83	-	-
I ^A , II ^A , III ^A	11.538.097,39	1.664.966,00	13.203.063,39	7.224.666,13	-4.313.431,26	- 5.978.397,26	3.053.088,25	4.171.577,88
V ^A	-	-	-	-	-	-	-	-
VI ^A	817.583,00	-	817.583,00	2.747.481,45	1.929.898,45	1.929.898,45	2.744.201,08	3.280,37
totale	13.280.825,22	1.664.966,00	14.945.791,22	9.972.147,58	-3.308.677,64	- 4.973.643,64	5.797.289,33	4.174.858,25
note P.G.	12.463.242,22	1.664.966,00	14.128.208,22	7.224.868,13	- 5.238.576,09	- 5.603.542,09	3.053.088,25	4.171.677,88

TITOLI	Previsione iniziale	Variazioni	Previsione definitiva	Impegni totali	Differenza:		Impegni	
					impegni - previsioni		pagati	da pagare
					iniziali	definitive	(66,29%)	(33,71%)
I ^A - II ^A	12.445.450,22	1.664.966,00	14.110.416,22	7.866.926,89	-4.578.523,33	-6.243.489,33	6.258.678,61	1.608.248,28
III ^A	17.792,00	0,00	17.792,00	17.804,42	12,42	12,42	17.804,42	0,00
IV ^A	817.583,00	0,00	817.583,00	2.747.481,45	1.929.898,45	1.929.898,45	771.798,75	1.975.682,70
totale	13.280.825,22	1.664.966,00	14.945.791,22	10.632.212,76	-2.648.612,46	-4.313.578,46	7.448.281,78	3.583.936,98
netto P.G.	12.463.242,22	1.664.966,00	14.128.208,22	7.884.731,31	-4.578.510,91	-6.243.476,91	6.276.483,03	1.608.248,28

Nelle tabelle che seguono vengono riportate le **principali entrate del Consorzio**, indicandone per i periodi in riferimento la distribuzione percentuale e le variazioni intervenute:

Descrizione	Rendiconto	Distrib.	Rendiconto	Distrib.	Rendiconto	Distrib.	Preventivo	Distrib.
entrate	2012	%	2013	%	2014	%	2015	%
Entrate contributive	2.163.743,49	27,50	2.444.884,40	25,81	2.267.451,89	32,25	2.452.374,15	28,56
Sommario	2.163.743,49	27,50	2.444.884,40	25,81	2.267.451,89	32,25	2.452.374,15	28,56
Entrate dallo Stato	0,00	0,00	0,00	0,00	0,00	0,00	0,00	0,00
Entrate dalla Regione	4.233.760,58	53,81	4.168.237,14	44,01	2.634.413,16	37,47	2.707.495,31	31,53
Entrate dai Comuni	1.470.112,46	18,69	2.858.582,69	30,18	2.128.221,83	30,28	3.426.833,55	39,91
Sommario	5.703.873,04	72,50	7.026.819,83	74,19	4.762.634,99	67,75	6.134.328,86	71,44
TOTALE	7.867.616,53	100,00	9.471.704,23	100,00	7.030.086,88	100,00	8.586.703,01	100,00

Descrizione	Rendiconto	Var.	Rendiconto	Var.	Rendiconto	Var.	Preventivo
entrate	2012	%	2013	%	2014	%	2015
Entrate contributive	2.163.743,49	12,99	2.444.884,40	-7,26	2.267.451,89	8,16	2.452.374,15
Sommario	2.163.743,49	12,99	2.444.884,40	-7,26	2.267.451,89	8,16	2.452.374,15
Entrate dallo Stato	0,00	0,00	0,00	0,00	0,00	0,00	0,00
Entrate dalla Regione	4.233.760,58	-1,55	4.168.237,14	-36,80	2.634.413,16	6,76	2.812.382,33
Entrate dai Comuni	1.470.112,46	94,45	2.858.582,69	-25,55	2.128.221,83	61,02	3.426.833,55
Sommario	5.703.873,04	-6,99	7.026.819,83	-32,22	4.762.634,99	31,00	6.239.215,88
TOTALE	7.867.616,53	-8,95	9.471.704,23	-25,78	7.030.086,88	23,63	8.691.590,03

Le principali entrate del Consorzio – indicate nelle tabelle sopra riportate distintamente per *entrate contributive* ed *entrate per trasferimenti da Enti pubblici* (Stato, Regione e Comuni) – considerate nel loro complesso sono ammontanti nell'anno 2014 ad € 7.030.086,88, registrando un decremento del 10,64% rispetto al 2012, e un decremento del 25,78% rispetto al 2013; invece rispetto il previsionale 2015 si evidenzia un incremento del 23,63%.

Le entrate contributive, che rappresentano nel 2013 il 25,81% delle entrate prese in considerazione dei titoli di bilancio di rispettiva iscrizione, passano al 32,25% nel 2014, con un aumento del 6,44% mentre i trasferimenti da Enti Pubblici (Stato, Regione, Comuni e Comunità Montane), che rappresentano nel 2013 il 74,19% delle stesse entrate in considerazione, aumentano nel successivo esercizio 2014 passando al 67,75%.

Quanto alle singole voci che compongono i trasferimenti dagli Enti pubblici, i valori delle stesse nei tre esercizi considerati mostrano:

- i trasferimenti dalla Regione non hanno un andamento regolare, come si evince dal prospetto: -1,55% dal 2012 al 2013, - 36,80% dal 2013 al 2014, mentre viene riscontrato un aumento previsionale per l'anno 2015 (6,76%);

- i trasferimenti dai Comuni, rappresentano un peso percentuale sulla tipologia di entrata piuttosto variabile nel tempo: 94,45% dal 2012 al 2013; -25,55% dal 2013 al 2014 e 61,02 % nella previsione 2015.

Prima di concludere ed in riferimento al Bilancio d'esercizio al 31/12/2014 della Soc. S.E.D.I.T. S.r.l. in liquidazione (quota di partecipazione: 92,50%), allegato al Rendiconto Generale, si evidenzia che lo stesso è redatto in forma abbreviata, conformemente alle disposizioni vigenti, e la Nota integrativa esplicita la composizione delle varie poste.

Il documento presenta le seguenti risultanze:

- lo Stato patrimoniale espone attività e passività per € 15.048,00 (21.170,00 al 31.12.2013), con un patrimonio netto pari ad € -232.155,00 (€ -229.401,00. al 31.12.2013);
- il Conto Economico una perdita di esercizio di € 2.754,00 (perdita di esercizio € 9.121,00 al 31.12.2013).

Il Liquidatore ha evidenziato, in riferimento ai debiti iscritti nelle passività e nella esplicitazione della relativa composizione per singole voci, la sussistenza di debiti tributari con scadenza oltre dodici mesi per complessivi € 247.840,00, derivanti da accertamenti fiscali riguardanti gli anni 1999 [€ 102.479,83], 2000 [€ 60.343,74], 2002 [€ 29.464,47] e 2003 [€ 5.852,23]. Per tali debiti pregressi, secondo le testimonianze verbali del Liquidatore interpellato in data odierna, il medesimo provvederà ad informare il nuovo Consiglio di Amministrazione per valutare una specifica richiesta di transazione fiscale alla competente Direzione Regionale, proponendo la chiusura del contenzioso fiscale con le disponibilità liquide della Società, tenuto conto degli esiti negativi del primo e secondo grado di giudizio tributario. Tale condotta è giustificata dalla mancata proposizione del ricorso in Commissione Tributaria Centrale. Tuttavia, il presumibile non scontato esito della futura transazione, porterebbe ad arrecare un presunto danno economico-finanziario avendo il Consorzio una partecipazione al 92,50% del capitale sociale.

Inoltre, si segnala anche il suggerimento dato al Liquidatore di provvedere, entro il minor tempo possibile, a liquidare anche le immobilizzazioni materiali riamaste ancora di proprietà della medesima società.

Si riportano di seguito la sintesi dello Stato Patrimoniale e quella del Conto Economico della Soc. S.E.D.I.T. S.r.l. in liquidazione.

SINTESI DELLO STATO PATRIMONIALE

Risultanze al: **31.12.2014** **31.12.2013**

ATTIVO		
A) Crediti verso soci per versamenti ancora dovuti	0	0
B) Immobilizzazioni		
I - Immobilizzazioni immateriali	0	0
II - Immobilizzazioni materiali	2.105	2.105
III - Immobilizzazioni finanziarie	0	0
C) Attivo circolante		
I - Rimanenze	0	0
II - Crediti	1.736	551
III - Attività finanziarie non costituenti immobilizzazioni	0	0
IV - Disponibilità liquide	11.207	18.514
D) Ratei e risconti	0	0
TOTALE ATTIVO	15.048	21.170
Conti d'ordine	0	0

PASSIVO		
A) Patrimonio netto	-232.155	-229.401
I - Capitale	20.800	20.800
II - Riserva da soprapprezzo azioni	0	0
III - Riserve di rivalutazione	0	0
IV - Riserva legale	4.160	4.160
V - Riserve statutarie	0	0
VI - Riserva per azioni proprie	0	0
VII - Altre riserve	2.980	2.980
VIII - Utili (perdite) portati a nuovo	-257.341	-248.220
IX - Utile (perdita) residua	-2.754	-9.121
B) Fondi per rischi e oneri	246.811	0
C) Trattamento di fine rapporto di lavoro subordinato	0	0
D) Debiti	367	250.571
E) Ratei e risconti	25	0
TOTALE PASSIVO	15.048	21.170
Conti d'ordine	0	0

SINTESI DEL CONTO ECONOMICO		
Risultanze al:	31.12.2014	31.12.2013
A) Valore della produzione	0	0
B) Costi della produzione	-2.560	-9.121
Differenza tra valori e costi della produzione (A – B)	-2.560	-9.121
C) Proventi e oneri finanziari	-194	0
D) Rettifiche di valore di attività finanziarie	0	0
E) Proventi e oneri straordinari	0	0
Risultato prima delle imposte (A – B +/- C +/- D +/- E)	-2.754	-9.121
22) imposte sul reddito dell'esercizio	0	0
23) utile (perdite) dell'esercizio	-2.754	-9.121

* * * * *

Il controllo effettuato dal Collegio ha dato luogo alle seguenti **considerazioni e proposte** conclusive:

- **Ricognizione dei residui attivi e passivi:** tale ricognizione, che costituisce atto di gestione, è stata regolarmente effettuata dalla Ragioneria del Consorzio e sarà sottoposta all'esame ed approvazione del Consiglio di Amministrazione come da proposta di delibera prevista al punto 3 dell'ordine del giorno del 29 giugno 2015.

Si da atto che gli Organi del Consorzio nonché gli uffici competenti si stanno impegnando per la definizione delle posizioni relative ai residui attivi iscritti a bilancio nei confronti del Ministero delle Politiche Agricole e Forestali per gli anni dal 1993 al 2000. Dalle informazioni apprese dalla Responsabile del servizio Finanziario, risulterebbero riscontrate con il Ministero le somme accertate, tra l'altro nel mese di luglio è previsto il collaudo in forma congiunta Consorzio – Ministero di due pratiche sulle tre aperte. Il Collegio, ancora una volta, invita gli Organi e i funzionari del Consorzio a monitorare la situazione al fine di definire le pratiche rimaste in sospeso e di procedere alla definitiva riscossione dei crediti.

Il Collegio, inoltre, sollecita gli Organi del Consorzio a porre attenzione ai residui attivi iscritti nei confronti dei Comuni al capitolo 665 (Mappe di allagabilità Valle umbra 3^a lotto) per un importo di € 179.716,23 e al capitolo 667 per il residuo importo di € 29.740,26 (Sistemazione Topino – Caldognola a Nocera Scalo), in quanto rappresentano importi di rilevante entità annotati nella voce residui da lungo periodo.

Infine, il Collegio invita di nuovo gli Organi del Consorzio ad attivare tutte quelle misure necessarie a riscuote i crediti iscritti a residui attivi, soprattutto quelli che hanno un'anzianità superiore ai cinque anni.

- **Contributo di scolo a carico dei Gestori del Servizio Idrico Integrato** (art. 21 legge regionale 23 dicembre 2004, n. 30).

L'art. 21, commi secondo e terzo, della legge regionale n. 30/2004, concernente "Norme in materia di bonifica", pone a carico dei soggetti gestori del servizio idrico integrato, che utilizzano corsi d'acqua naturali o artificiali gestiti dai consorzi di bonifica, il contributo obbligatorio per lo scolo delle acque reflue urbane depurate previsto dall'art. 27 della legge n. 36/1994, "*in proporzione al beneficio ottenuto, determinato secondo i criteri fissati nel piano di classifica, previa intesa tra gli AATO ed i consorzi di bonifica*".

Si rileva che a tutt'oggi risulta un contenzioso giudiziario aperto con il gestore Umbra Acque S.p.A., per il quale il Collegio invita gli Organi consortili a vigilare sul decorso.

* * * * *

Il Collegio ha verificato a campione la corrispondenza del Rendiconto alle risultanze della gestione e la corretta evidenziazione del risultato della stessa, tenendo anche conto di osservazioni, considerazioni e proposte per il miglioramento del conseguimento dell'utilità pubblica e dei singoli soggetti consorziati formulate in occasione del controllo concomitante della gestione.

Tutto ciò premesso, si attesta la corrispondenza del Rendiconto generale del Consorzio della Bonificazione Umbra per l'esercizio finanziario 2014 alle risultanze della gestione e si esprime parere favorevole all'approvazione dello stesso da parte del Commissario Straordinario.

CONSIGLIO DI AMMINISTRAZIONE

Spoletto, 24 giugno 2015

IL PRESIDENTE
(Dott. Marcello Bocchini)

IL MEMBRO EFFETTIVO
(Dott. Maurizio Paparelli)

IL MEMBRO EFFETTIVO
(Dott. Marco Locci)

