

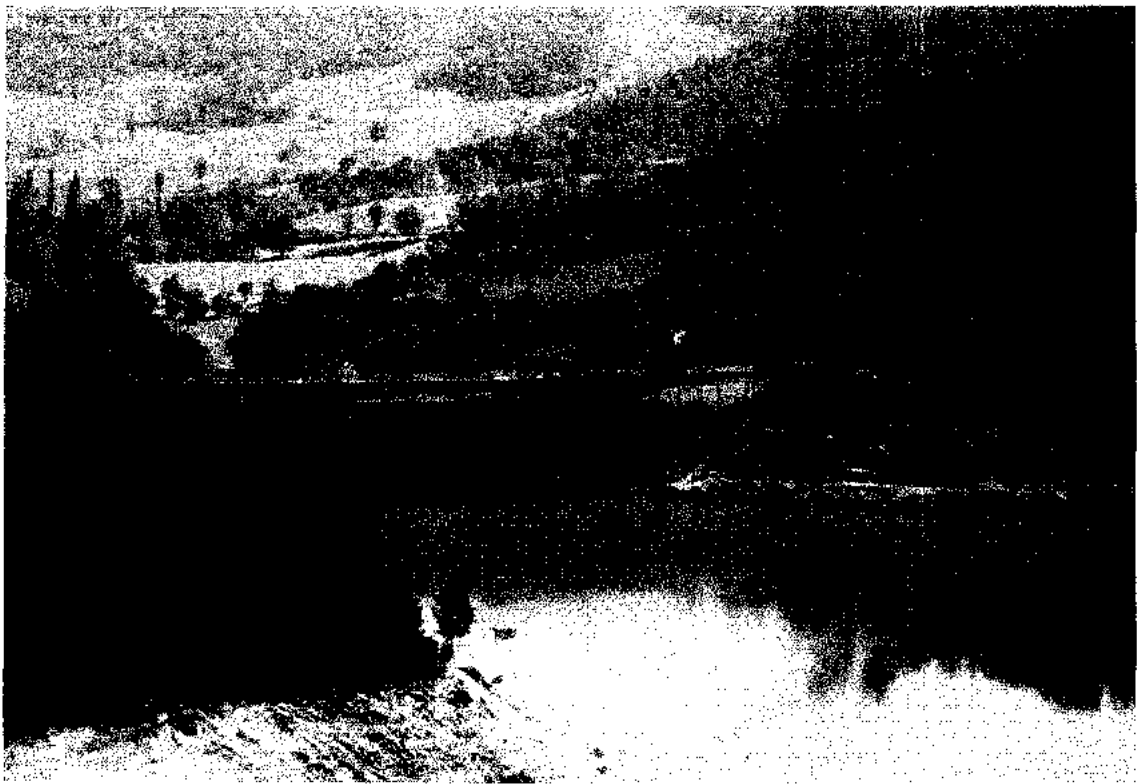

Consorzio
Bonificazione
U m b r a



Via Arco di Druso n.37 – Spoleto (PG)
Telefono 0743/260263 - Fax 0743/261798

Via Romana Vecchia – Foligno (PG)
Telefono 0742/321537 – Fax 0742/322063

CONTO CONSUNTIVO PER L'ESERCIZIO 2015

INDICE GENERALE

	RELAZIONE DEL PRESIDENTE	pag.	I
	RELAZIONE AMMINISTRATIVA	pag.	1
	Premesse	pag.	2
1)	La gestione economica del Consorzio nel 2014 – GENERALITA'	pag.	3
2)	Entrate	pag.	4
3)	Spese	pag.	16
3.1)	Confronto con le somme preventivate	pag.	16
3.2)	Lavori in concessione	pag.	19
3.3)	Altre spese	pag.	24
3.4)	Spese di carattere straordinario	pag.	25
4)	Riepilogo delle spese e delle entrate correnti	pag.	27
5)	RIEPILOGO DELLA GESTIONE ECONOMICA DI COMPETENZA DEL CONSORZIO NEL 2015	pag.	28
6)	RIEPILOGO DELLA GESTIONE ECONOMICA COMPLESSIVA DEL CONSORZIO NEL 2015	pag.	28
–	Breve illustrazione dei residui attivi e passivi in essere	pag.	30
–	Elenco dei residui attivi e passivi anno 2014 e precedenti suddivisi per anno	pag.	34
–	La situazione di cassa al 31.12.2015	pag.	43
–	Dimostrazione della differenza tra l'importo dell'Avanzo di Amministrazione 2014 e quello del 2015	pag.	44
–	Ripartizione entrate e spese in fisse e variabili	pag.	45
–	Entrate fisse e spese fisse	pag.	47
–	Entrate variabili	pag.	48
–	Spese variabili	pag.	49
–	Riepilogo generale	pag.	50
–	Dimostrazione della diminuzione dell'Avanzo di Amministrazione	pag.	50
–	Riepilogo della gestione 2015	pag.	51
–	Quadro economico riassuntivo	pag.	52

ALLEGATI

	➤ <u>ALLEGATO n.1</u> – relazione in sintesi dei lavori in concessione e relativo quadro riepilogativo	pag.	55
	➤ <u>ALLEGATO n.2</u> – documentazione bancaria a supporto dei dati di Bilancio	pag.	78
	➤ <u>ALLEGATO n.3</u> – conto consuntivo 2015 – Rendiconto finanziario - Parte I ^a Gestione dei residui – Rendiconto finanziario - residui attivi 2014 e degli anni precedenti – Rendiconto finanziario - residui passivi 2014 e degli esercizi precedenti – Rendiconto finanziario – Parte II ^a Gestione della competenza – Quadro riassuntivo della competenza dell'esercizio 2015 – Rendiconto finanziario – Entrate di competenza dell'esercizio 2015 – Rendiconto finanziario – Spese di competenza dell'esercizio 2015	pag.	90
	➤ <u>ALLEGATO n.4</u> - ripartizione della contribuzione consortile fra i diversi Servizi	pag.	181
	➤ <u>ALLEGATO n.5</u> – ripartizione costo del personale suddiviso per aree e fasce funzionali di appartenenza	pag.	187
	➤ <u>ALLEGATO n.6</u> – conto patrimoniale esercizio 2015 e variazioni intervenute nel corso dell'esercizio.	pag.	190
	➤ <u>ALLEGATO n.7</u> – bilancio in forma abbreviata della SEDIT S.r.l.	pag.	219
	➤ <u>ALLEGATO n.8</u> – relazione del Collegio dei Revisori dei Conti.	pag.	220



CONTO CONSUNTIVO PER L'ESERCIZIO 2015

RELAZIONE DEL PRESIDENTE

RELAZIONE DEL PRESIDENTE AL CONTO CONSUNTIVO 2015

Il consuntivo 2015, presenta un disavanzo complessivo nella gestione di competenza di € 230.835,94 infatti, ad € 6.144.417,99 di entrate, corrispondono € 6.375.253,93 di uscite.

Analizzando tale importo, emerge che il risultato di parte corrente (compreso l'acquisto di beni mobili), comporterebbe un disavanzo di € 1.099,14 -, ma l'uscita per spese straordinarie (sostenute con l'avanzo di amministrazione) è stata di € 229.736,80; per un totale quindi, di € 230.835,94.

Il risultato di € 230.835,94 è determinato dalla differenza tra le minori entrate (€ 2.731.996,02) e le minori spese (€ 2.501.160,08) rispetto al Bilancio Preventivo dell'esercizio 2015 e precisamente:

denominazione	ENTRATE €	denominazione	USCITE €
MAGGIORI ENTRATE		MINORI USCITE	
Contribuenza (compreso contributo di scolo)	31.036,38	Costo del personale impiegato (per la parte riguardante gli stipendi)	-102.813,48
Recupero costo mezzi meccanici di proprietà del Consorzio, impiegati per la manutenzione su concessione della Regione.	46.648,82	Energia elettrica impianti di sollevamento	-53.673,41
Canoni di locazione	6.488,88	Spese di funzionamento	-108.294,72
Entrate diverse	61.901,03	Spese di progettazione	-7.987,31
Differenza Entrate/uscite lavori in concessione	4.256,65	Beni mobili	-3.681,67
Canoni irrigui	35.405,80	Spese di esazione con contribuenza	-2.437,15
	0	Spese di manutenzione a carico del Consorzio	-158.608,69
	0	Manutenzione idraulica su concessione regionale	-384.248,92
	0	Rate di mutuo stipulato con la Banca Popolare di Spoleto per la realizzazione del fotovoltaico - mutuo stipulato nel mese di maggio 2011	-322,43
	0	Spese per la gestione del catasto	-7.710,23
	0	Anticipazione di cassa	-1.300.000,00
	0	Fondo di riserva	-5.823,86
		Costo operai a tempo indeterminato	-69.023,93
		Costo operai a tempo determinato	-6.342,35
Totale maggiori entrate	185.715,56	Totale minori uscite	-2.210.948,15
MINORI ENTRATE		MAGGIORI USCITE	
Ricorso all'avanzo di amministrazione	-725.961,77	Costo del personale (per la parte riguardante il premio di produzione e l'incentivo alla progettazione)	88.021,72
Spese generali	-328.064,17	Forniture impianti irrigui	42.029,55
Interessi attivi sulle giacenze di cassa	-5.500,00		
Recupero costo operai lavori in concessione	-141,87		
Proventi derivanti da prestazioni di servizi - impianto fotovoltaico	-16.490,42		
Manutenzione su concessione regionale	-541.553,35		
Anticipazione di cassa	-1.300.000,00		
Totale minori entrate	-2.917.711,58	Totale maggiori uscite	130.051,27
		Spese straordinarie finanziate con l'Avanzo	
		Mezzi meccanici	-183.685,68
		Progettazioni	-74.972,89
		Riparazione straordinaria impianti irrigui	-100.000,00
		Manutenzione straordinaria Palazzo Sansi e Sede di Foligno	-51.604,63

		Ripristino centralina Nocera	-10.000,00
		Sommae minori uscite straordinarie	-420.263,20
TOTALE MINORI ENTRATE	-2.731.996,02	TOTALE MINORI USCITE	-2.501.160,08
		Disavanzo	-230.835,94
TOTALE	-2.731.996,02	TOTALE	-2.731.996,02

Le spese straordinarie previste nel Bilancio Preventivo 2015 erano le seguenti:

denominazione	stanziamento anno 2015 €	importi impegnati anno 2015 €	economie anno 2015 €
acquisto mezzi meccanici (Cap.451)	230.000,00	46.314,32	-183.685,68
progettazioni, studi per il Piano Generale delle opere (Cap. 461)	200.000,00	125.027,11	-74.972,89
riparazioni straordinarie agli impianti di irrigazione (Cap.463)	100.000,00	0,00	-100.000,00
interventi straordinari su beni immobili (Palazzo Sansi) e sede distaccata di Foligno (Cap.464 – Cap.465)	110.000,00	58.395,37	-51.604,63
ripristino e riqualificazione funzionale centralina idroelettrica a Nocera (Cap.465.01)	10.000,00	0,00	-10.000,00
TOTALE	650.000,00	229.736,80	-420.263,20

Quanto sopra è possibile in quanto la norma contenuta nel secondo comma dell'Art.25 del vigente Regolamento di contabilità stabilisce che l'utilizzo dell'eventuale avanzo di amministrazione è facoltativo ed è disposto dal Consiglio di Amministrazione, che ne stabilisce la destinazione.

Nella relazione allegata al Conto consuntivo, si è evidenziato, come è stata impiegata la contribuzione consortile nei vari servizi (esecuzione lavori, manutenzione idraulica ecc.).

Per l'anno 2015 (dati conto consuntivo), si evince che:

- il 52,223% della contribuzione – lorda da esazione - pari ad € 1.967.562,50 è stato destinato all'assistenza e gestione lavori di manutenzione;
- l'11,934% per assistenza e gestione lavori in concessione;
- il 14,187% per spese diverse
- il 21,928% per manutenzioni immobili e varie
- lo 0,272% rappresenta le minori entrate

Quanto sopra e' meglio evidenziato nei prospetti allegati al Conto Consuntivo 2015

1) Stato dell'attuazione dei programmi previsti per l'anno 2015

1-1) Contributi di scolo e oneri di manutenzione straordinaria canali dovuti dal gestore del S.I.I.

Il Consorzio Bonificazione Umbra, ai sensi dell'art. 21, L.R. n. 30/2004, riceve il pagamento del contributo di scolo dai Gestori del Sistema Idrico Integrato che fanno parte del comprensorio del Consorzio, che nel caso di specie sono l'ATI 2 per la Umbra Acque S.p.a. e l'ATI 3 per la V.U.S. S.p.a.

Per quanto riguarda, l'ATI 3, già ATO 3, il Consorzio ha avuto problemi nella riscossione delle somme dovute dall'anno 2002, che ha portato ad un intenso contenzioso davanti al T.A.R. Umbria ed alle Commissioni Tributarie Umbre.

Con un intenso lavoro il Consorzio è riuscito a vedersi riconosciute tutte le somme dovute dal 2002 al 2015 ed il contenzioso è interamente finito.

Tale vicenda si è però ormai conclusa con la sottoscrizione dell'Atto d'Intesa, approvata dall'A.T.I. 3 con la Deliberazione n. 18 del 11.10.2011 e di cui il C.d.A. del Consorzio ha preso atto con Deliberazione n. 22 del 21.02.2012, e ad oggi la posizione con la V.U.S. S.p.a. può essere così riassunta:

- anni 2002, 2003, 2004 e 2005: sono state pagate quattro delle cinque rate, per € 720.000,00, mentre l'ultima rata non è stata pagata, per € 180.000,00, perché impugnata insieme al contributo dell'anno 2008;
- riguardo a tale ultima rata, il Consorzio e l'A.T.I. 3 hanno stipulato un Atto di Intesa in data 02.02.2012, con il quale si è stabilito che il Gestore del Servizio Idrico Integrato avrebbe provveduto al pagamento della somma di € 180.000,00 entro il 30.06.2011 (pagata in data 28.02.2012);
- in virtù del medesimo Atto di Intesa l'importo del contributo è stato rideterminato in € 235.000,00 annui, pertanto l'importo complessivo per gli anni 2006-2010 è di € 1.175.000,00, ed in considerazione dei pagamenti già effettuati per gli anni 2006, 2007 e 2008 per € 822.714,00, le parti hanno stabilito che il contributo rimanente per gli anni 2006-2010 ammonta ad € 352.286,00;
- nell'Atto di Intesa le parti hanno stabilito, ancora, che il contributo per gli anni 2009 e 2010, per € 352.286,00 sarà pagato con rate da € 70.547,00 con scadenze al 31.12.2012, 31.12.2013, 31.12.2014, 31.12.2015 e 31.12.2016;
- inoltre, con il medesimo Atto di Intesa, è stato ratificato l'importo del contributo per gli anni 2011-2015, per complessivi € 1.175.000,00 (€ 235.000,00 annui), che saranno pagati con scadenze al 31.12.2012, 31.12.2013, 31.12.2014, 31.12.2015 e 31.12.2016;
- pertanto, con l'Atto di Intesa del 02.02.2012, si è stabilito che la V.U.S. S.p.a. dovrà pagare al Consorzio la somma di € 305.457,00 (€ 70.547,00 + € 235.000,00) annui, con scadenze al 31 dicembre per gli anni dal 2012 al 2016.

Alla data della presente relazione la V.U.S. S.p.a. ha provveduto al pagamento della 4^a rata.

Tra le parti in questione c'è già stata la sottoscrizione dell'Atto d'Intesa per il periodo 2016-2020, approvata dall'A.T.I. 3 con la Deliberazione n. 14 del 11.11.2015 e dal Consorzio con Deliberazione n. 94/CA del 30.11.2015, per un importo di € 225.000,00 annui.

Per quanto riguarda la posizione con la Umbra Acque S.p.a. si presenta una simile situazione.

La Umbra Acque S.p.a. ha impugnato i seguenti contributi:

- *anni 2002, 2003, 2004 e 2005:* il contributo è stato impugnato davanti alla C.T.P. Perugia ed ha visto soccombere il Consorzio; l'Ente ha impugnato la sentenza davanti alla C.T.R. Perugia ma vi è stato il rigetto del ricorso; anche per fermare i termini della pratica, il Consorzio ha impugnato la sentenza davanti alla Corte di Cassazione, Sezione Tributaria, la quale ha accolto il ricorso; i legali del Consorzio hanno riassunto la causa davanti alla C.T.R. dell'Umbria, la quale ha accolto le tesi del Consorzio; ad oggi, la Umbra Acque S.p.a. ha impugnato ancora una volta la sentenza davanti alla Corte di Cassazione;
- *anno 2006:* il contributo è stato impugnato davanti alla C.T.P. Perugia ed ha visto soccombere il Consorzio; l'Ente ha impugnato la sentenza davanti alla C.T.R. Perugia ma vi è stato il rigetto del ricorso; anche per fermare i termini della pratica, il Consorzio ha impugnato la sentenza davanti alla Corte di Cassazione, Sezione Tributaria, la quale ha accolto il ricorso; i legali del Consorzio hanno riassunto la causa davanti alla C.T.R. dell'Umbria, la quale ha accolto le tesi del Consorzio; ad oggi, la Umbra Acque S.p.a. ha impugnato ancora una volta la sentenza davanti alla Corte di Cassazione;
- *anno 2007:* il contributo è stato impugnato davanti alla C.T.P. Perugia ed ha visto soccombere il Consorzio; l'Ente ha impugnato la sentenza davanti alla C.T.R. Perugia ma vi è stato il rigetto del ricorso; anche per fermare i termini della pratica, il Consorzio ha impugnato la sentenza davanti alla Corte di Cassazione, Sezione Tributaria, la quale ha accolto il ricorso; i legali del Consorzio hanno riassunto la causa davanti alla C.T.R. dell'Umbria, la quale ha accolto le tesi del Consorzio; ad oggi, la Umbra Acque S.p.a. ha impugnato ancora una volta la sentenza davanti alla Corte di Cassazione;
- *anno 2008:* il contributo è stato impugnato davanti alla C.T.P. Perugia e la causa è stata decisa in favore della Umbra Acque S.p.a. La sentenza non è stata impugnata in quanto è stato ritenuto inopportuno. Successivamente il Consorzio ha inviato un nuovo avviso di pagamento, che è stato impugnato davanti alla

Commissione Tributaria di Perugia dalla Umbra Acque S.p.a, la quale ha viste accolte le proprie tesi difensive;

- anno 2009: il contributo è stato impugnato (sia l'avviso di pagamento che la cartella esattoriale) davanti alla C.T.P. Perugia ma i giudizi si sono conclusi per cessata materia del contendere in quanto il Consorzio ha provveduto a ritirare la cartella. Successivamente il Consorzio ha inviato un nuovo avviso di pagamento, che è stato impugnato davanti alla Commissione Tributaria di Perugia dalla Umbra Acque S.p.a, la quale ha viste accolte le proprie tesi difensive;

- anno 2010: il Consorzio ha inviato un nuovo avviso di pagamento, che è stato impugnato davanti alla Commissione Tributaria di Perugia dalla Umbra Acque S.p.a, la quale ha viste accolte le proprie tesi difensive;

- anno 2011: il Consorzio ha inviato un nuovo avviso di pagamento, che è stato impugnato davanti alla Commissione Tributaria di Perugia dalla Umbra Acque S.p.a, la quale ha viste accolte le proprie tesi difensive;

Si precisa però che, nonostante i procedimenti incardinati, la Umbra Acque S.p.a. ha comunque preferito procedere a pagare alcuni contributi, in modo tale da non incorrere nelle procedure esecutive della Equitalia S.p.a., e precisamente la situazione debitoria/creditoria può essere così riassunta:

- anni 2002, 2003, 2004 e 2005: l'importo ammonta ad € 74.608,09 e non è stato pagato;
- anno 2006: il contributo è stato pagato interamente per € 19.774,00;
- anno 2007: il contributo è stato pagato interamente per € 19.774,00;
- anno 2008: il contributo, per € 19.774,00, non è stato pagato;
- anno 2009: il contributo, per € 19.774,00, non è stato pagato;
- anno 2010: il contributo, per € 19.774,00, non è stato pagato;
- anno 2011: il contributo, per € 19.774,00, non è stato pagato;
- anno 2012: il contributo è stato pagato interamente per € 19.774,00;
- anno 2013: il contributo è stato pagato interamente per € 19.774,00;
- anno 2014: il contributo è stato pagato interamente per € 19.774,00;
- anno 2015: il contributo è stato pagato interamente per € 19.774,00.

Inoltre, si mette in evidenza che l'Ente ha provveduto a concludere una nuova procedura amministrativa per ottenere il pagamento di tutto quanto dovuto all'Ente. Il risultato, sino ad oggi, è stato quello di ottenere la sottoscrizione dell'Intesa, datata 02.02.2012, con l'A.T.I. 2, nella quale, sostanzialmente, si è arrivati a determinare il contributo di scolo per un importo di € 19.774,07, con decorrenza però dal 01.01.2012. In ragione di ciò, come sopra indicato, la Umbra Acque S.p.a. sta provvedendo ai pagamenti dei contributi dal 2012 in poi.

1-2) Redazione Piano di Bonifica dell'Ente

Sulla scorta della Legge 215/1933 e della L.R. 30/04 e s.m.i. il Consorzio, con delibera n. 115/CA del 12/12/2008, ha provveduto ad approvare la perizia studi per la stesura del Piano di Bonifica. La redazione di tale Piano di Bonifica è stata finanziata dalla Regione Umbria – Direzione Agricoltura e Foreste – con complessivi € 170.000,00.

Il Consorzio ha provveduto, nel corso del 2010, ad approvare, con delibera n. 107/CA del 17/12/2010, la proposta di Piano di Bonifica che è stato trasmesso agli Enti competenti per le eventuali osservazioni.

L'unica osservazione, che è stata positiva, è arrivata dalla Comunità Montana competente.

Conseguentemente, come previsto dalla norma, il Piano di Bonifica è stato trasmesso alla Regione Umbria già nel giugno 2011.

In data 04/05/2012 è stato presentato il Piano di Bonifica ed il sistema informativo territoriale dell'Ente redatto nell'ambito del suddetto Piano. Il Consorzio è in attesa della sua approvazione da parte della Regione Umbria.

1-3) Incarichi relativi al sistema produttivo gestionale

La Direzione consortile ha avvertito l'esigenza di rendere più efficiente il sistema produttivo gestionale già affidato con delibera n. 304/D del 15/11/2004 alla PTM Grafica & Software di Pietrommaso Daddi di Spoleto anche al fine di conseguire una certificazione di qualità.

Tale esigenza può essere pienamente soddisfatta soltanto avvalendosi di una struttura tecnico-organizzativa con risorse qualificate in grado di assicurare l'attività di assistenza e di consulenza per la predisposizione e l'implementazione del sistema di controllo.

La struttura organizzativa in parola avrà come fine quello di preparare il Consorzio alla operatività secondo procedure documentate, ottimizzando l'efficienza interna, attraverso un percorso basato sull'affiancamento del personale nel processo di adeguamento organizzativo.

Da contatti intrapresi con Amministrazioni che già adottano tali procedure operative è stata individuata la BASIC CONSULTING S.r.l. in grado di fornire quanto richiesto dal Consorzio la quale ha proposto un progetto di organizzazione e di formazione in grado di permeare la struttura in tutte le sue parti, con l'obiettivo di definire processi mirati al miglioramento continuo ed all'ottimizzazione dell'efficienza.

Stante quanto sopra con D.D. n. 119 del 30/06/2008 il Consorzio ha affidato alla BASIC CONSULTING S.r.l. l'incarico per servizi di consulenza relativi alla stesura di procedure operative ed alla conduzione di audit interni (conformemente alla norma ISO 9001:2000).

Tale incarico è proseguito anche nel 2015.

2) INIZIATIVE NEL SETTORE DELLE OPERE PUBBLICHE

2-1) Finanziamenti Progetti P.I.A.T.

Sono state presentate le seguenti progettazioni nell'ambito del Piano Integrato Aree Terremotate

A. Realizzazione pista ciclabile da Spoleto ad Assisi lungo i torrenti Marroggia, Teverone, Timia e Topino (2° stralcio). L'importo del finanziamento disponibile è pari ad Euro 4.600.000,00. Il bando per l'appalto dei lavori, pari a € 2.195.230,88, è stato pubblicato nel settembre del 2006.

I lavori di che trattasi sono stati definitivamente aggiudicati all'Impresa Mantelli Estero Costruzioni S.p.A. (A.T.I.) di Marghera (VE), che ha presentato un ribasso del 19,58%, per un importo contrattuale di € 1.773.270,49. I lavori sono stati ultimati e sono stati definitivamente collaudati nel corso del 2015.

Il ribasso d'asta conseguito ha consentito all'Ente, a seguito della nota 79254 del 23/05/2008 del competente ufficio regionale, di porre in gara il progetto esecutivo n. 661 del 15/02/2008 "Realizzazione di un percorso pedonale e ciclabile protetto sul torrente Tessino in loc. Pontebari" redatto dal Comune di Spoleto. In data 03/09/2008 è stata esperita la gara d'appalto e sono stati aggiudicati i lavori all'Impresa Mec 2000 S.r.l. di Airola (BN) che ha presentato un ribasso del 13,719%. Tali lavori sono stati ultimati nel corso del 2010.

Sulla base del residuo finanziamento ancora da impiegare il Consorzio della Bonificazione Umbra, di concerto con i competenti uffici regionali e comunali, ha provveduto ad approvare, con deliberazione n. 55/CA del 04/08/2015, il progetto definitivo n. 692 aggiornato al Luglio 2015 avente titolo "IV stralcio - Pista ciclabile tra le loc. Rivotorto e S. M. degli Angeli" per un importo complessivo di € 800.000,00. Successivamente all'esperimento di apposita conferenza di servizi il Consorzio ha provveduto ad approvare il progetto definitivo n. 692 aggiornato al Novembre 2015 per un importo complessivo di € 930.000,00.

B. Messa in sicurezza dal rischio alluvionale dell'area posta a valle della nuova Flaminia e il corso dell'Alveolo. L'importo del finanziamento disponibile è pari ad Euro 7.000.000,00. La progettazione definitiva è stata redatta ed approvata dal Consorzio a fine 2007. La progettazione esecutiva è stata approvata con delibera del Consiglio di Amministrazione n. 23/CA del 28/04/2008. In data 25 e 26 agosto 2008 è stata esperita la gara d'appalto mediante procedura aperta, indetta con delibera del Consiglio di Amministrazione n. 39/CA del 09/06/2008 che ha portato a dichiarare aggiudicataria provvisoria l'A.T.I. Mics S.r.l. con sede in Poppi (AR) con un ribasso del 21,530%. I lavori sono in corso di realizzazione.

2-2) Bando integrato Turismo-Ambiente-Cultura

Il Consorzio della Bonificazione Umbra ha redatto i seguenti progetti a valere sul bando di cui al titolo:

1- Il Consorzio ha presentato un "Piano Attuativo in variante al vigente P.R.G. del Comune di Spoleto" per la realizzazione del terminal-snodo della pista ciclabile nell'area di archeologia industriale denominato "Le Mattonelle". Il piano attuativo, approvato dal Comune di Spoleto e dalla Provincia di Perugia, ha consentito la redazione del Progetto di un "Terminal snodo tra le piste ciclabili di Spoleto-Assisi, centro storico e per le mountain bike di Spoleto-Diga di Arezzo". Il Consorzio ha avviato le necessarie procedure di sdemanializzazione dell'area al fine di procedere all'appalto dei lavori, per un importo pari a Euro 720.133,41, così come pubblicato nel bando di gara del settembre 2006. L'area è stata definitivamente acquisita al patrimonio dell'Ente a seguito dell'asta pubblica esperita in data 21/12/2007.

I lavori sono stati definitivamente aggiudicati all'Impresa COEDSPA S.r.l. di Napoli, che ha presentato un ribasso del 15,251%, per un importo contrattuale di € 613.509,45 oltre IVA. I lavori sono stati sospesi essendo state avviate le procedure, nel corso del 2009, per la rescissione contrattuale in danno all'impresa esecutrice per gravi inadempimenti e grave ritardo nell'esecuzione delle opere. A seguito della rescissione contrattuale è stata redatta la contabilità dei lavori eseguiti dall'Impresa COEDSPA S.r.l. anche in conseguenza di atti di pignoramento presentati da alcuni fornitori nei confronti della suddetta impresa.

Nel corso del 2010 sono state bandite e aggiudicate dall'Ente n. 4 procedure negoziate al fine di completare l'opera che è stata ultimata nei primi mesi del 2012 ed è stata definitivamente rendicontata presso la Regione Umbria nel corso del 2015.

Con determina dirigenziale n. 165 del 11/11/2014 è stata disposta l'aggiudicazione definitiva alla "Zizi Bar S.n.c." della gara per la locazione dell'immobile denominato "Terminal snodo della pista ciclabile Spoleto-Assisi", sito in Spoleto – Loc. Pontebari, da adibire a pubblico esercizio per attività di somministrazione di alimenti e bevande ed attività noleggio e riparazione biciclette.

2-3) Finanziamenti P.S.R.

La Regione dell'Umbria ha finanziato nell'ambito del Reg. CE 1257/99 – Piano di Sviluppo Rurale per l'Umbria 2000-2006 – Recupero e ristrutturazione di strutture di pertinenza dei torrenti Marroggia e Tessino, i progetti n. 607 e 608 del 30.05.2005 redatti dal Consorzio per il "Recupero e ristrutturazione dell'immobile denominato "Casale della Stella" e per il "Recupero del Casale storico di proprietà del Consorzio denominato "La Torretta".

Il recupero dei due immobili è stato pensato nell'ottica della creazione di due strutture ricettive a servizio della costruenda pista ciclabile. I lavori in appalto sono stati rendicontati.

Nel corso del 2009 l'immobile denominato "La Torretta" è stato riconosciuto quale "residenza d'epoca" con conseguente dichiarazione di interesse culturale.

Nel corso del 2013 si è proceduto alla locazione dell'immobile "La Torretta" per gli usi consentiti dalle vigenti norme. Per quanto riguarda il "Casale della Stella" nel 2013 il Consorzio, sulla scorta del rogito di acquisto a favore dell'Ente datato 1875, si è attivato per procedere alla trascrizione del locale ora rivendicato dall'Agenzia del Demanio.

L'immobile è stato trascritto al catasto del Comune di Spoleto con rogito Notaio Maria Luigia Fino del 17/06/2014 registrato a Perugia il 09/07/2014 al n. 13599 Serie 1T dopo che il Consorzio ha affidato degli incarichi professionali all'Avv. Andrea Berarducci, allo studio H.S. Ingegneria ed al Geom. Alessio Arseni, finalizzati ad un accatastamento e ad una trascrizione in favore del Consorzio, da essi riconosciuto inequivocabilmente come proprietà del Consorzio.

2-4) Interventi diretti alla riduzione del rischio idraulico e al risanamento ambientale nei Bacini del Fiume Topino e del Torrente Chlona 1° e 2° stralcio Importo complessivo 8.750.000,00 –

Sono stati ultimate le progettazioni del primo e secondo stralcio del progetto: Interventi diretti alla riduzione del rischio idraulico e del risanamento ambientale dei bacini del fiume Topino e del Torrente Chlona" rispettivamente per gli importi di 6.435.000,00 e di 2.315.000,00.

Si è proceduto, entro il 31.12.2005, data fissata dalla Regione dell'Umbria come termine ultimo per l'affidamento, pena la decadenza del finanziamento, all'aggiudicazione dei lavori del primo stralcio. L'esecuzione di tali lavori è ad oggi sospesa in attesa che il Consorzio proceda all'indizione di apposita conferenza di servizi relativa all'adeguamento del progetto definitivo sulla base degli indirizzi tecnico-amministrativi, approvati con D.G.R. n. 410 del 12/03/2007 e confermati dalla D.G.R. n. 648 del 09/06/2008, derivati dal lavoro svolto dal tavolo tecnico, appositamente costituito, per risolvere le problematiche nate con i comitati di Foligno e Bevagna.

Sulla scorta di quanto sopra, tenendo conto delle indicazioni contenute nella già citata delibera, nonché delle ulteriori indicazioni fornite dal Servizio Regionale e all'Ambiente e Difesa del Suolo, allo scopo di giungere alla redazione di un progetto congruo e condiviso sia con i cittadini che con le Istituzioni, il Consorzio redigeva i seguenti studi e progetti preliminari:

- Progetto preliminare per la "Messa in sicurezza del bacino del Topino alto con t.r. 200. Tale studio, per maggiore approfondimento veniva anche esteso alla modellazione idraulica con tempi di ritorno cinquantennali;
- Estensione della modellazione idrologica dal bacino del Topino chiuso alla confluenza Topino-Fosso Fondello (area di bacino 1738 kmq) al bacino del Topino chiuso alla confluenza Topino-Renaro (area di bacino 391,4 kmq);
- Modellazione delle casse di espansione previste in Comune di Foligno con tempi di ritorno sia cinquantennali che duecentennali, nelle aree di San Giovanni Profiamma;
- Modellazione delle casse di espansione previste in progetto con utilizzazione dei modelli digitali del terreno realizzati per la redazione delle mappe di pericolosità e rischio idraulico;
- Valutazione della fattibilità di casse di espansione nel bacino del Menotre;
- Studio idraulico a moto vario del Marroggia con modellazione dello stato attuale dello stato di progetto, con simulazione della sistemazione delle aree golenali;

Il Consorzio procedeva anche alle seguenti puntuali valutazioni:

1. Verifica della fattibilità di realizzazione di un by pass in ambito urbano;
2. Verifica della fattibilità di abbassamento della soglia della Fiamenga;

3. Verifica della fattibilità di innalzamento del ponte di San Giacomo.

Con delibera n. 93/CA del 01/12/2008 il Consorzio ha approvato, secondo le indicazioni della già citata D.G.R. 648/08, il progetto "Interventi diretti alla riduzione del rischio idraulico e al risanamento ambientale nei bacini del Fiume Topino e Torrente Chiona" 1° Stralcio – 1° lotto Perizia di variante prog. 616.

A seguito di tale approvazione è stata convocata apposita conferenza di servizi e con deliberazione n. 55/CA del 30/06/2010 è stata adottata la determinazione motivata di conclusione del procedimento relativo alla conferenza di servizi di approvazione del Progetto definitivo n. 675, aggiornamento Marzo 2010: "Interventi diretti alla riduzione del rischio idraulico ed al risanamento ambientale nei bacini del Fiume Topino e Torrente Chiona – 1° stralcio – 1° lotto – Adeguamento a seguito D.G.R. n. 410/07 e 648/08", importo finanziamento di € 8.750.000,00. In data 28/07/2010 è stato impartito l'ordine di servizio da parte del Responsabile del Procedimento (ai sensi dell'articolo 140 del D.P.R. 554/99 e s.m.i.) all'impresa S.E.A.S. S.r.l. subentrata in qualità di affittuaria del ramo d'azienda destinato all'esecuzione di lavori pubblici (delibera n. 63/CA del 27/07/2010) alla SEAS S.p.A. in liquidazione.

Il progetto esecutivo trasmesso dalla S.E.A.S. S.r.l. è stato valicato e approvato dal Consorzio della Bonificazione Umbra. I lavori sono stati consegnati in data 23/12/2010.

Con delibera commissariale n. 91 del 24/10/2014 è stata approvata la perizia di variante e suppletiva n. 3 del 21/10/2014 per l'importo contrattuale di € 5.075.973,00, al netto del ribasso d'asta, comprensiva degli oneri della sicurezza e delle spese di progettazione senza aumento dell'importo del finanziamento.

I lavori sono stati consegnati nel 2010 e sono in avanzata fase di esecuzione.

2-5) Sistemazione idraulica Fosso Renaro e Rio Tabito in loc. Capitan Loreto nei Comuni di Spello e Assisi.

Il progetto preliminare è stato approvato in conferenza di servizi in data 13/10/2003. A seguito di tale approvazione l'Ente ha redatto il progetto definitivo n. 634 del 28/07/2006 approvato in conferenza di servizi in data 30/08/2006.

I lavori di che trattasi sono stati definitivamente aggiudicati all'Impresa Alto Soc. Coop. di Orvieto (TR), che ha presentato un ribasso del 20,137%, per un importo contrattuale di € 1.155.804,51 oltre IVA. I lavori sono stati consegnati avendo l'Impresa ottemperato all'ordine di servizio impartito dal Responsabile del Procedimento relativo alla redazione della progettazione esecutiva.

I lavori sono rimasti sospesi per quanto alla nota prot. 2041 del 31/05/2010 e si restava in attesa di riscontro da parte del competente ufficio della Regione Umbria dell'attività istruttoria condotta dal R.U.P. ai fini della presentazione di eventuale perizia suppletiva e di variante n. 2 di cui alla nota prot. 3907 del 04/11/2011.

Con nota 164701 del 08/11/2012 il competente ufficio regionale ha di fatto formalizzato una ulteriore disponibilità aggiuntiva pari ad € 1.516.420,95. Stante la tempistica stringente imposta dalla Regione Umbria nella missiva di che trattasi gli uffici consortili unitamente all'Impresa responsabile dell'intervento hanno, in anticipo rispetto alla nota di che trattasi, iniziato ad esaminare le varie possibilità per rendere il progetto rispondente alle esigenze di sicurezza imposte dagli organi competenti.

La perizia è stata approvata dal Consorzio con delibera n. 1/CA del 18/02/2013 e la Regione Umbria, con Determinazione Dirigenziale n. 4305 del 17/06/2013, ne ha preso atto. I lavori di perizia n. 2 sono stati formalmente consegnati all'impresa in data 22/07/2013.

Si prevede di ultimare gli interventi nel 2016.

2-6) Programma di Sviluppo Rurale per l'Umbria 2007/2013 – Asse 1. Misura 1.2.5 – azione c).

Con D.G.R. n. 1485 del 25/10/2010 è stato approvato il Piano attuativo 2010 della Misura 1.2.5, del programma di sviluppo Rurale per l'Umbria 2007/2013 – azione c) "Investimenti per la gestione della risorsa idrica – Tipologia 2" – attivata con D.G.R. n. 1905 del 23/12/2009 nel quale sono ricompresi i seguenti interventi:

- Lavori di ripristino vasca di accumulo loc. Brufa a servizio dell'impianto irriguo in destra Chiascio per un importo complessivo di € 470.000,00;
- Lavori di adeguamento e aggiornamento della rete irrigua in destra Chiascio nei Comuni di Torgiano e Bettona per un importo complessivo di € 550.000,00;
- Riconversione in impianti a pioggia delle aree irrigue attualmente servite a scorrimento dalle prese sul Fiume Topino. Loc. Cave in Comune di Foligno – Subdistretti 20 A e 20 B per un importo complessivo di € 980.000,00.

Gli interventi si sono conclusi entro il 2014 mancano da ultimare le procedure espropriative del 3° intervento che presumibilmente saranno ultimati entro la seconda parte del 2016.

Con nota inviata a mezzo posta elettronica certificata prot. n. 0053089 del 16/04/2014 è stata trasmessa al Consorzio la D.D. n. 2853 del 14/04/2014 da parte della Regione Umbria – Direzione Regionale – Servizio Foreste, economia e territorio montano.

In tale determina dirigenziale risultavano finanziati i seguenti interventi:

- "Interventi di adeguamento e aggiornamento dell'impianto elettrico della Diga sul Torrente Marroggia ed installazione dei sistemi di sicurezza agli accessi del corpo diga" per un importo previsto di € 200.000,00;
- "Ampliamento dell'impianto di irrigazione della Valle di Spoleto in loc. Madonna di Lugo" per un importo previsto di € 250.000,00;
- "Ammodernamento dell'impianto di irrigazione della Piana di Trevi e Montefalco – Distretto di Cannaiola" per un importo previsto di € 200.000,00.

L'Ente ha predisposto le relative progettazioni esecutive e le ha trasmesse per le necessarie approvazioni agli uffici regionali competenti nel corso del 2014.

Tali lavori sono stati consegnati, ultimati e definitivamente rendicontati nel corso del 2015.

2-7) Programma di bonifica e di riqualificazione ambientale per il miglioramento del reticolo del Fiume Clitunno.

In data 07/10/2008, presso la sede della Provincia di Perugia, è stato firmato il protocollo d'intesa tra la Regione Umbria, la Provincia di Perugia, i Comuni di Foligno, Trevi, Campello sul Clitunno, Bevagna, l'A.T.O. n. 3, l'ARPA Umbria ed il Consorzio della Bonificazione Umbra per promuovere azioni strategiche integrate per il risanamento delle acque e più in generale per il miglioramento del reticolo del Fiume Clitunno.

Il territorio in questione presenta, difatti, una elevata criticità ambientale, che si è aggravata anche in conseguenza dell'incidente verificatosi il 25/11/2006 presso l'oleificio "Umbria Oli" di Campello sul Clitunno, a seguito del quale con DPCM del 01/12/2006 veniva dichiarato lo stato di emergenza. Successivamente con Ordinanza del P.C.M. n. 3558 del 27/12/2006 venivano dettate le disposizioni urgenti di protezione civile per fronteggiare la grave situazione di emergenza determinatasi a seguito dell'esplosione. Lo stato di emergenza veniva prorogato al 31/12/2008 con D.P.C.M. del 23/11/2007.

Ai sensi dell'articolo 4 del citato Protocollo d'Intesa il Consorzio della Bonificazione Umbra si è impegnato, tra l'altro, ad elaborare, in stretta collaborazione con gli altri soggetti firmatari, proposte progettuali volte alla valorizzazione idraulica ed eco-ambientale del Fiume Clitunno, articolando le proprie proposte progettuali secondo le seguenti tematiche principali:

- 1- Esecuzione di interventi di manutenzione ordinaria e straordinaria;
- 2- Esecuzione di interventi di miglioramento delle acque;
- 3- Esecuzione di interventi volti al miglioramento degli elementi eco-naturalistici e della fruibilità da parte della collettività per attività ludico-sportive e socio ricreative.

Il progetto definitivo presentato nel 2009 al competente ufficio regionale, per l'importo complessivo di € 1.200.000,00 - successivamente portato a € 2.000.000,00 - è stato approvato tramite apposita conferenza di servizi nel corso del 2011.

Come da programma la progettazione esecutiva è stata ultimata nei primi mesi del 2012 e con determina dirigenziale n. 147 del 09/10/2012 sono stati aggiudicati definitivamente i lavori all'Impresa Co.Ge.Vi. S.r.l. con sede a Colli a Volturmo (IS). I lavori sono in corso di esecuzione

2-8) Sistemazione idraulica del bacino del Torrente Chlona

Nel corso del 2003 è stata approvata la progettazione preliminare generale, progetto n. 554 del 04/07/2003.

Il progetto definitivo è stato completato e approvato nel 2007 per un importo complessivo di € 12.000.000,00.

A causa dell'effettiva disponibilità finanziaria, afferente la somma di € 981.268,11, si è reso necessario individuare un 1° stralcio del progetto definitivo generale e si è provveduto con D.D. n. 134 del 17/08/2009 e n. 186 del 13/10/2010 ad affidare alla società H.S. Ingegneria S.r.l. la co-progettazione definitiva prima ed esecutiva poi, di tale stralcio funzionale.

Con delibera n. 89/CA del 28/10/2010 il Consorzio della Bonificazione Umbra, dopo aver espletato le formalità di legge relative alla conferenza di servizi, ha approvato il progetto esecutivo n. 685 dell'ottobre 2010 trasmettendolo per le approvazioni di competenza all'ufficio regionale preposto.

I lavori relativi al 1° stralcio sono stati aggiudicati e consegnati all'Impresa Tecnostrade S.r.l. nel corso del 2012. Gli interventi sono stati ultimati nel 2014.

Mancano da ultimare le procedure espropriative che sono in corso di rendicontazione finale.

2-9) Manutenzione straordinaria corsi d'acqua demaniali classificati di 3° categoria ricadenti nel comprensorio di bonifica: Alveo S. Lorenzo.

Il Consorzio ha affidato esternamente, all'Ing. Lorenzo Castellani di Prato, la progettazione preliminare generale per la sistemazione idraulica del bacino dell'Alveo di S. Lorenzo.

A seguito dei risultati di tale progettazione l'Ente ha individuato lungo l'asta del corso d'acqua alcune infrastrutture stradali che interferiscono, in condizioni di piena, al regolare deflusso delle acque.

Stante quanto sopra l'Ente ha predisposto la progettazione, unitamente all'Ing. Giovanni Patriarchi nominato progettista con D.D. n. 18 del 12/02/2008, necessaria all'eliminazione di tali interferenze per l'importo complessivo pari a € 619.748,28. La progettazione definitiva approvata dall'Ente non è stata approvata dall'apposita conferenza di servizi.

L'ufficio tecnico consortile, stante la riduzione del finanziamento assentito ad € 242.734,74, ha redatto il progetto esecutivo n. 678/C del 04/07/2013 – Aggiornamento del settembre 2014 relativo a "Interventi di manutenzione straordinaria corsi d'acqua demaniali classificati di 3° categoria ricadenti nel comprensorio di bonifica: Torrente Alveo di San Lorenzo" approvato con delibera commissariale n. 69 del 19/09/2014. Con determina n. 149 del 29/09/2014, a seguito di apposita gara di appalto i lavori sono stati aggiudicati definitivamente all'impresa VA.RI.AN. S.r.l. di Gualdo Cattaneo (PG) per un importo di € 73.506,18 oltre IVA al netto del ribasso del 60,381%.

L'intervento è in fase di ultimazione.

2-10) Messa in sicurezza del Fiume Topino per t.r. 200.

La Regione Umbria con nota prot. 108510 del 05/07/2006 trasmetteva la D.D. n. 5476 del 21/06/2006 che disponeva a favore del Consorzio della Bonificazione Umbra l'erogazione di € 100.000,00 quale anticipo per le spese di progettazione dell'intervento in oggetto stimato in prima approssimazione in € 3.000.000,00.

Il Consorzio nel 2007 ha redatto la progettazione preliminare e ha provveduto a trasmetterla alla Regione Umbria per le approvazioni di competenza.

Nell'ambito di un auspicabile superamento delle criticità del Fiume Topino con particolare riferimento al tratto urbano della città di Foligno il Consorzio ha trasmesso al Comune di Foligno, con nota del 25/01/2011, lo studio di fattibilità della messa in sicurezza dal rischio idraulico, con tempi di ritorno cinquantennali, del tratto urbano del Fiume Topino con foto-simulazione e relazione illustrativa che è stato successivamente approvato con D.G.C. n. 91 del 02/04/2012.

Con nota n. 3005/12 del 12/10/2012 il Consorzio di Bonificazione Umbra richiedeva al competente ufficio regionale di poter riutilizzare la somma resasi disponibile dal fondo di rotazione, istituito dall'A.B.T. con decreto segretariale n. 60/2002, per anticipare le spese di progettazione del 2° stralcio degli "Interventi diretti alla riduzione del rischio idraulico ed al risanamento ambientale nei bacini del Fiume Topino – 2° stralcio", finanziato per € 9.000.000,00 con l'Accordo di Programma con il Ministero dell'Ambiente in data 03/11/2010, per un importo pari ad € 61.231,10.

Con nota prot. 183356 del 17/12/2012 il competente ufficio regionale ha espresso parere favorevole alla richiesta di cui sopra e successivamente con nota n. 1295 del 20/09/2013 il Commissario Straordinario Delegato per la realizzazione degli interventi di mitigazione del rischio idrogeologico per la Regione Umbria ha comunicato la disponibilità di € 3.923.420,00 per la redazione di un primo stralcio funzionale sulla base di tale disponibilità economica.

Con D.D. n. 185 del 08/11/2013 il Consorzio ha provveduto ad aggiudicare definitivamente allo Studio Chiarini Associati di Arezzo l'incarico per l'aggiornamento della coprogettazione preliminare e definitiva per gli "interventi diretti alla riduzione del rischio idraulico ed al risanamento ambientale nei bacini del Fiume Topino e Torrente Chiona – 1° stralcio 2° lotto". Il professionista ha provveduto a redigere la coprogettazione preliminare per l'importo complessivo di € 31.800.000,00. Su tale progetto, approvato dal Consorzio della Bonificazione Umbra con delibera n. 9/P del 11/06/2015 successivamente ratificata con delibera n. 53/CA del 29/06/2015, è in corso di svolgimento apposita conferenza di servizi.

2-11) Attività di manutenzione

Nel corso del 2015 gli interventi manutentori effettuati dal Consorzio hanno interessati n. 180 corsi d'acqua per una superficie complessiva di 4.489.950 mq con impiego di mezzi meccanici di proprietà del Consorzio per un totale di ore 5.888. Mediante l'impiego di manodopera stagionale per circa ore 4.746 sono stati effettuati interventi manutentori nella rete di drenaggio inaccessibile ai mezzi meccanici.

In ausilio all'attività dei mezzi consortili è stato inoltre fatto ricorso alle prestazioni di nolo di mezzi meccanici di ditte esterne. Tutta l'attività manutentoria ha confermato una piena realizzazione dei dati previsionali fissati.

Il costo complessivo sostenuto per tale attività è stato di complessivi € 459.882,68 di cui € 132.118,86 relativi al costo per il funzionamento dei mezzi meccanici, € 72.202,05 relativi al costo degli operai a tempo indeterminato, € 76.368,65 per quelli a tempo determinato, € 127.587,12 rappresentano il costo delle forniture varie ed € 51.606,00 sono il costo delle prestazioni di noli di mezzi meccanici a ditte esterne.

2-12) Attività di progettazione.

In anticipo rispetto alla concessione dei relativi finanziamenti l'Ufficio tecnico dell'Ente ha prodotto un "pacchetto" di progettazioni al livello preliminare/definitivo da trasmettere ai competenti uffici regionali al fine dell'ottenimento delle risorse necessarie per la diminuzione del rischio idraulico nel comprensorio di competenza. Si ricordano tra gli altri:

- Riqualficazione idraulica ambientale del Rio Fergia dalle sorgenti alla confluenza con il Fiume Caldognola e realizzazione di un percorso di fruizione delle aree contermini (importo Euro 4.389.463,06);
- Regimazione idraulica del Fosso di Castellina in Comune di Trevi (importo Euro 303.530,00);
- Interventi di regimazione idraulica del Fosso di Treggio in Comune di Foligno (importo Euro 1.000.000,00);
- Sistemazione idraulica del Fosso Alveolo e affluenti nel Comune di Foligno – 4^a stralcio (importo Euro 1.465.000,00);
- Lavori di completamento degli interventi diretti alla riduzione del rischio idraulico ed al risanamento ambientale dei bacini del Fiume Topino e Torrente Chiona – 1^a stralcio – 1^a lotto (importo Euro 1.850.000,00);
- Sistemazione idraulica per la riduzione del rischio nel bacino del Torrente Chiona – Completamento 1^a stralcio (importo Euro 370.000,00);
- Progetto preliminare generale di sistemazione idraulica del bacino del Torrente Alveo di San Lorenzo (importo Euro 12.500.000,00)
- Interventi di bonifica e riqualficazione ambientale del reticolo idrografico del Fiume Clitunno nel tratto compreso tra la loc. Casco dell'Acqua a Bevagna nei Comuni di Foligno e Bevagna (importo Euro 1.700.000,00);
- Pista ciclabile tratto Rivortorto-Santa Maria degli Angeli nel Comune di Assisi. Tratto finale di collegamento alla pista Assisi-Spoleto (importo Euro 930.000,00);
- Pista ciclabile lungo il torrente Tatarena nei Comuni di Castel Ritaldi, Montefalco e Trevi. Collegamento alla pista ciclabile Assisi-Spoleto (importo Euro 1.150.000,00);
- Pista ciclabile tra San Giovanni di Baiano ed il Terminal Le Mattonelle nel Comune di Spoleto. Collegamento alla pista ciclabile Assisi-Spoleto (importo Euro 700.000,00);
- Pista ciclabile lungo il torrente Chiona nei Comuni di Spello e Cannara. Collegamento alla pista ciclabile Assisi-Spoleto (importo Euro 1.400.000,00);
- Pista ciclabile tra la Loc. Pontebari e la miniere di Morgnano nel Comune di Spoleto. Collegamento alla pista ciclabile Assisi-Spoleto (importo Euro 650.000,00);
- Pista ciclabile di collegamento al Comune di Bettona. Collegamento alla pista ciclabile Assisi-Spoleto (importo Euro 1.194.050,00);
- Le vie ciclabili della Valle Umbra – Mappa dei collegamenti tra i centri abitati lungo la ciclovia Spoleto – Assisi (importo Euro 55.000,00)
- Segnaletica di avvicinamento e comunicazione dell'itinerario di mobilità dolce Assisi – Spoleto – Norcia (importo Euro 40.000,00).

2-13) Accordi di Programma/Protocolli d'intesa

- **Greenway:** la strada verde verso il turismo sostenibile in Umbria. Il Consorzio della Bonificazione Umbra ed il Comune di Spoleto hanno cooperato per la realizzazione del "Progetto pilota La Reru nella Valle Spoletana" costituendo un gruppo interdisciplinare di progettazione integrata. Con Delibera di Giunta Comunale n. 317 del 24/11/2011 e con Delibera n. 1/CA del 21/02/2012 rispettivamente del Comune di Spoleto e del Consorzio della Bonificazione Umbra deliberavano l'approvazione del progetto esecutivo "La Rete Ecologica Regionale (RERU) nella Valle Spoletana – Greenway tratto pilota". Nell'ottica della prosecuzione della collaborazione per il recupero ambientale e la valorizzazione della Valle Spoletana i due Enti hanno riattivato il Gruppo Interdisciplinare di Progettazione Integrata per redigere il progetto definitivo "Greenway: la strada verde verso il turismo sostenibile in Umbria – Primo stralcio Funzionale" approvato con delibera n. 76/CA del 10/09/2012 e con D.G.C. n. 263 del 13/09/2012. Il percorso è stato inaugurato alla fine del 2014.
- Fondo per l'attuazione del piano nazionale per le città Con decreto Dipartimentale MIT n. 1105 dell'8/02/2013 è stata approvata la destinazione delle risorse del "Fondo per l'attuazione del piano nazionale per le città" assegnando al Comune di Foligno un importo complessivo di Euro 6.586.000,00 relativo ai seguenti interventi contenuti nella proposta di valorizzazione urbana, secondo quanto comunicato dal MIT:
 - 1) Zona nord ovest (fiume Topino) interventi vari;
 - 2) Residenza economica pubblica;

Nell'ambito degli interventi sub 1) di cui al punto che precede ricade "l'intervento 5, sottolotto 2 relativo al collegamento pedonale e ciclabile dal parcheggio Via F.lli Bandiera a Via dei Mille", per un importo di finanziamento di Euro 648.500,00.

Il Comune di Foligno ha inteso avvalersi del Consorzio della Bonificazione Umbra, in considerazione che l'intervento in tema dovrà essere realizzato, per una parte preponderante, all'interno delle aree demaniali o quanto meno delle fasce di rispetto del Fiume Topino e del Canale del Molino o Topinello, ed in considerazione delle specifiche competenze e prerogative dell'Ente consortile, per la progettazione e realizzazione dell'intervento indicato al punto che precede, utilizzando lo strumento dell'Accordo di programma, redatto ai sensi del l'art. 43 della legge 449/1997;

Nelle more di approvazione del citato accordo di programma il Comune di Foligno, con atto di indirizzo della Giunta Comunale (AGG - 2013/524) ha proceduto ad individuare il Consorzio di bonifica quale ente co-progettista dell'intervento "5, sottolotto 2 relativo al collegamento pedonale e ciclabile dal parcheggio Via F.lli Bandiera a Via dei Mille", per un importo di finanziamento di Euro 648.500,00;

Il Consorzio ha già provveduto in data 31.10.2013 a consegnare al Comune di Foligno gli elaborati di propria competenza approvandoli con propria delibera di Commissario straordinario n.49 del 31/10/2013.

L'accordo di programma è stato sottoscritto in data 26/03/2014.

- **Contratto di Fiume.**

Con delibera n. 21/CA del 18/02/2013 il C.d.A. dell'Ente ha dato mandato al Presidente di avviare la procedura amministrativa per la sottoscrizione del progetto "Contratti di fiume" relativamente ai bacini Clitunno-Marroggia-Teverone-Timia e Caldognola-Menotre-Topino, che confluiscono nel Chiascio unitamente all'approvazione della bozza di lettera per l'attivazione di un tavolo istituzionale sul "Contratto di Fiume".

Con D.G.R. n. 880 del 29/07/2013 la Regione Umbria ha provveduto a costituire un tavolo di lavoro interistituzionale per l'attivazione del "Contratto di Fiume Clitunno-Marroggia-Topino" finalizzato alla riqualificazione ambientale e paesaggistica e alla valorizzazione del bacino idrografico del Clitunno-Marroggia-Topino e dei territori ad essi connessi.

In tale atto il Consorzio della Bonificazione Umbra è stato individuato come soggetto preposto alla costruzione del Quadro conoscitivo sia delle criticità che dei valori ambientali, paesistici e territoriali del bacino di competenza attraverso il Contratto di Fiume da redigere con il competente servizio regionale per poi sottoporlo all'attenzione del tavolo di lavoro interistituzionale entro il 31/12/2013 scadenza posticipata al 30/04/2014 con D.D. della Regione Umbria n. 832 del 06/02/2014.

Successivamente alla riunione del 18/03/2015 (nella quale l'Ente ha trasmesso gli approfondimenti al Quadro conoscitivo delle criticità e dei valori ambientali, paesistici e territoriali del bacino idrografico del Clitunno - Marroggia - Topino riguardanti i seguenti temi: Storia delle bonifiche e dell'assetto fondiario della Valle Umbra e delle emergenze storico-culturali legate all'acqua ed alle bonifiche idrauliche ed Analisi degli aspetti vegetazionali e naturalistici ripariali e i relativi supporti informativi) tra il competente servizio regionale ed il Consorzio lo stesso ha provveduto a trasmettere l'elaborato relativo ai Focus Tematici, aggiornato a seguito della richiesta di integrazioni, con nota prot. 1615/2015 del 22/04/2015.

Alla data della presente relazione tutta la documentazione fino ad oggi prodotta risulta liberamente consultabile al seguente link del portale della Regione Umbria:

<http://www.umbriapaesaggio.regione.umbria.it/pagine/contratto-di-fiume-clitunno-marroggia-topino>.

- **Lavori di ristrutturazione e riattivazione centrale idroelettrica del mulino di proprietà comunale sito in Bevagna.**

Il Comune di Bevagna con Determinazione del Responsabile dell'Area LL.PP. - Progettazione - Manutentiva n. 399 del 24.08.2007, esecutiva ai sensi di legge, ha stabilito di affidare al Consorzio della Bonificazione Umbra l'incarico per la redazione del progetto definitivo, esecutivo, direzione lavori e contabilità, coordinamento per la sicurezza in fase di progettazione e in fase di esecuzione, collaudi, relativo ai lavori di ristrutturazione e riattivazione centrale idroelettrica del mulino di proprietà comunale.

Con lo stesso atto è stato conferito al suddetto ente l'incarico per l'espletamento della pratica relativa al rinnovo della Concessione idraulica per la derivazione di acqua dal Fiume Clitunno al fine del funzionamento del mulino in questione.

Il Consorzio, in considerazione dell'art. 4 comma p) del vigente statuto consortile approvato con Deliberazione del Consiglio dei Delegati n. 2/C del 13/02/2007, provvede alla progettazione e realizzazione degli interventi, nonché la manutenzione di opere e impianti, affidati all'Ente, dalle provincie, dai comuni e dalle comunità montane, che ne assumono i relativi costi, nell'ambito delle rispettive competenze o in relazione alle materie ed essi conferite dalla Regione e l'esecuzione della

progettazione di che trattasi, finanziati per intero dal Comune di Bevagna mediante assunzione di mutuo con la Cassa DD.PP., rientra pienamente fra le attività da svolgere da parte del Consorzio della Bonificazione Umbra per il conseguimento dei suoi fini istituzionali.

Con delibera n. 61/CA del 31/07/2008 il Consiglio di Amministrazione del Consorzio della Bonificazione Umbra ha approvato lo schema di convenzione tra lo stesso Ente ed il Comune di Bevagna.

In data 19.02.2010 il Consorzio, successivamente quindi alla trasmissione dell'intera documentazione oggetto dell'incarico di che trattasi al Comune di Bevagna, richiedeva il pagamento delle prestazioni svolte pari ad € 20.125,00 (richiesta reiterata in data 09/10/2012). Stante il mancato pagamento delle prestazioni richiesta l'Ente con Delibera Commissariale n. 24 del 24/07/2013 ha dato incarico all'Avv. Stefano Mingarelli, del Foro di Perugia, per ottenere il pagamento di detta somma anche tramite ricorso al TAR Umbria;

- Piano interventi emergenziali.

Con Delibera Commissariale n. 45 del 15/10/2013 è stato approvato lo schema di Protocollo d'Intesa tra il Consorzio della Bonificazione Umbra ed il Comune di Bevagna resosi necessario a seguito degli eventi alluvionali che hanno colpito il Comune di Bevagna a far data dall'11 novembre 2012 e successivi. L'Ente ha provveduto a redigere un piano di interventi nel territorio comunale in particolare sui corsi d'acqua che hanno presentato deficit idraulici come acclarato al protocollo del Comune in data 03/06/2013 al n. 5895.

Nell'elaborazione del suddetto piano particolare attenzione è stata dedicata alla zona a ridosso del centro abitato di Bevagna, lungo Via Roma, dove una cattiva regimazione delle acque superficiali in proprietà private ha causato dei divagamenti delle acque stesse con conseguenti allagamenti delle abitazioni e di Via Roma.

Sulla base delle esigenze espresse dal Comune di Bevagna e dai competenti uffici regionali sono stati elaborate le seguenti progettazioni esecutive:

- Progetto Esecutivo n. 728/A del Ottobre 2014: "Ripristino funzionalità idraulica del Fosso Fossatello in Comune di Bevagna", per un importo complessivo pari ad € 200.000,00.
- Progetto Esecutivo n. 731 del 17/02/2014: "Ripristino funzionalità idraulica del Fosso Pilone, torrente Attone, Fosso Fossato, Fosso Maceratolo, Fosso Miannero e affluenti in Comune di Bevagna" per un importo complessivo di € 86.000,00
- Progetto Esecutivo n. 732 del 17/02/2014: "Ripristino funzionalità idraulica del Fosso Malcompare e riparazione dei danni causati alla rete idraulica connessa", per un importo complessivo pari ad € 134.000,00.

Si prevede di ultimare tali lavori che saranno eseguiti parte in economia parte in appalto nel corso del 2016.

- Interventi per il mantenimento e ripristino officiosità idraulica reticolo secondario.

Con nota del 05/08/2013 la Provincia di Perugia ha comunicato l'approvazione degli interventi di cui al titolo avvenuta con D.G.P. n. 210 del 11/07/2013 per un importo di € 315.000,00.

Con nota prot.n.2640 del 18/12/2013 del Commissario straordinario delegato per la realizzazione degli interventi di mitigazione del rischio idrogeologico per la Regione Umbria, Dott. Vincenzo Santoro, acquisita agli atti del Consorzio con prot.n.3996/13 del 30/12/2013, comunicava alla Provincia di Perugia che tutti gli atti di contabilità finale, compresa la richiesta di eventuali acconti per ogni singolo progetto, siano approvati sotto l'aspetto tecnico amministrativo dalla Provincia stessa e trasmessi allo stesso Commissario per i successivi adempimenti di competenza al fini di erogazione del contributo.

L'ufficio Tecnico consortile ha quindi provveduto ad elaborare le seguenti progettazioni:

- Progetto esecutivo n. 733 del marzo 2014: "Interventi per il mantenimento ed il ripristino dell'officiosità idraulica dei corsi d'acqua di 3° categoria nel comprensorio di bonifica Topino-Marroggia", per un importo di concessione pari ad € 149.000,00.
- Progetto esecutivo n. 734 del marzo 2014: "Interventi per il mantenimento ed il ripristino dell'officiosità idraulica dei corsi d'acqua di 3° categoria nel comprensorio di bonifica Topino-Marroggia - Ripristino erosioni spondali nei Torrenti Marroggia, Teverone e Fiume Timia", per un importo di concessione pari ad € 166.000,00.

I lavori che sono stati eseguiti parte in economia parte in appalto si sono conclusi nel corso del 2015 e definitivamente rendicontati nei primi mesi del 2016.

- Manutenzione ordinaria e straordinaria sul reticolo idraulico di 3° categoria - Anno 2015.

Con delibera presidenziale n. 11/P del 08/07/2015 è stato approvato il progetto esecutivo n. 747 del 22/06/2015: "Interventi urgenti e prioritari per la mitigazione del rischio idrogeologico nel comprensorio di bonifica Topino-Marroggia - Manutenzione ordinaria e straordinaria sul reticolo idraulico di 3° categoria"

per l'importo complessivo di € 300.000,00 di cui € 145.195,66 per lavori in appalto ed € 154.804,34 per somme a disposizione.

Con Ordinanza n. 70 del 10/09/2015 del Commissario straordinario delegato per la realizzazione degli interventi di mitigazione del reticolo idrogeologico (Legge 11 agosto 2014 n. 116, articolo 10) è stato preso atto del progetto esecutivo e disposta la liquidazione di € 90.000,00 quale primo acconto del finanziamento concesso in via definitiva al Consorzio.

Con D.D. n. 147 del 21/10/2015 i lavori sono stati aggiudicati definitivamente all'impresa Esseti S.r.l. Sistemi e Tecnologie con sede in Via G. Carducci, 18/b/c - 05100 Terni, per un importo contrattuale di € 93.522,45 oltre IVA. Tali lavori, in considerazione della ristretta tempistica imposta dai competenti uffici regionali, sono stati ultimati in data 29/12/2015.

- Eventi meteorologici avversi del novembre 2005. Secondo Piano di intervento "Erosione spondale/Ufficiosità idraulica".

Con nota inviata a mezzo posta elettronica certificata prot. n. 0110843-2014 del 25/08/2014 è stata trasmessa al Consorzio la D.G.R. n. 962 del 28/07/2014 da parte della Regione Umbria - Direzione Regionale - Servizio Risorse idriche e rischio idraulico. In tale D.G.R. n. 962 del 28/07/2014, che individua il Consorzio quale ente attuatore vengono stanziati € 300.000,00 a valere su 4 interventi già identificati relativi ai seguenti corsi d'acqua:

- Torr. Marroggia, Teverone, F. Timia, Alveo di San Lorenzo per l'importo di € 120.000,00;
- Tatarena per l'importo di € 30.000,00;
- Tatarena, Ruicciano, Cocugno, Marroggia, Alveo di San Lorenzo, Chiona, Timia e Topino per l'importo di € 40.000,00;
- Torrente Tessino per l'importo di € 110.000,00.

L'ufficio tecnico ha predisponendo le relative progettazioni esecutive da trasmettere ai competenti uffici regionali entro la scadenza prevista dalla citata D.G.R..

Inoltre con nota prot. 44995 del 12/09/2014 il Comune di Spoleto, comunicando di aver formalmente richiesto alla Regione Umbria con nota prot. 14581 del 22/08/2014 l'individuazione del Consorzio della Bonificazione Umbra quale nuovo ente attuatore, ha provveduto a conferire specifico incarico per la redazione della progettazione definitiva/esecutiva relativa agli interventi di "Mitigazione dell'erosione spondale e realizzazione di opere in alveo lungo il Fosso di Ancaiano, loc. Palazzo di Ancaiano nel Comune di Spoleto" per l'importo complessivo € 350.000,00 nelle more degli atti formali regionali previsti dalla D.G.R. 962 del 28/07/2014;

I lavori che saranno eseguiti parte in economia parte in appalto sono stati consegnati ed iniziati nel corso del 2016.

- Riscossione diretta contributi consortili.

Dal 2015 è pienamente operativo il sistema di riscossione dei contributi consortili adottato nel 2014 tramite la convenzione stipulata con il Consorzio Adige-Euganeo, la Soc. Lottomatica e con Poste Italiane.

3) SEDI ISTITUZIONALI

3-1) Palazzo Sansi

Sono state ultimate tutte le pratiche amministrative relativi ai finanziamenti di cui alle LL.RR. nn. 30 e 32 del 1998 e loro s.m.i. si è provveduto alla locazione di tutti i locali disponibili, ad eccezione dei locali situati in destra nel secondo piano.

3-2) Sede di Pontebari

Sono state ultimate opere di adeguamento normativo dell'immobile (piattaforma elevatrice per disabili) e realizzate opere di miglioramento funzionale degli uffici posti nella vecchia ala della sede.

Attualmente è stata data in locazione una parte dell'immobile ad una associazione di categoria.

4) ATTIVITA' LEGISLATIVA PER LA RIFORMA DEI CONSORZI

Anche nell'anno 2015 il Consorzio è stato fortemente impegnato in attività di confronto con la Regione Umbria nella fase di redazione della legge di riforma endoregionale che prevedeva, tra l'altro, il trasferimento delle funzioni ad altri Enti.

Il Consorzio ha quindi provveduto a confrontarsi con gli organi politici (commissioni consiliari e assessori regionali) e legislativi al fine di avviare una verifica di costituzionalità della norma proposta e approvata con D.G.R. n.1461 del 17.11.2014 al fine di scongiurare il trasferimento delle funzioni proprie alle Unioni dei

Comuni e all'Agenzia forestale regionale. Con la legge regionale 2 aprile 2015, n. 10 la Regione Umbria ha approvato il "Riordino delle funzioni amministrative regionali, di area vasta, delle forme associative di Comuni e comunali - Conseguenti modificazioni normative".

Il Consorzio ha poi direttamente seguito l'iter di riforma della disciplina delle indennità degli organi di amministrazione del Consorzio avvenuta con la medesima legge regionale 2 aprile 2015, n. 10.

5) INDIZIONE ELEZIONI CONSORTILI

Il giorno 26 ottobre 2014 il Consorzio ha proceduto alla convocazione dei comizi elettorali per il rinnovo del CdA dell'Ente, a norma di quanto previsto dalla L.R. Umbria n. 30/2004, dal Reg. Reg. Umbria n. 6/2006 e dallo Statuto consortile.

Il complesso iter di convocazione dell'Assemblea elettorale ha preso il via il 16.06.2014, con l'approvazione degli elenchi degli aventi diritto al voto, ed è terminato con le elezioni consortili stesse del 26.10.2014.

Gli uffici di Direzione consortile hanno ottenuto il riutilizzo dei vecchi elenchi stampati per la indizione delle elezioni del 2013, successivamente rinviate dalla Regione dell'Umbria, conseguendo un notevole risparmio, nonché la modifica del Regolamento elettorale per quanto riguarda il numero di deleghe cumulabili dagli aventi diritto e la modalità di attribuzione delle stesse agli elettori delegati.

Dettagliato approfondimento è stato inoltre affrontato con gli uffici regionali per quanto riguarda le modalità di autentica delle deleghe.

Il Consorzio ha poi provveduto a completare l'iter normativo post-elezioni, inerente l'insediamento del nuovo Consiglio di Amministrazione. Il Consiglio si è insediato in data 29.1.2015 con la prima seduta con la Delibera n. 1 del 29.01.2015.

All'elezione del Presidente e del Vice Presidente si è provveduto nel febbraio 2015.

6) COMUNICAZIONE CON GLI UTENTI

Per tutto l'anno 2015 è proseguito l'aggiornamento del sito internet (<http://www.bonificaumbra.it>) del Consorzio con notizie sulle attività in corso, i progetti da appaltare, lo stato di svolgimento dei lavori, le news riguardanti l'Ente, le recenti norme in materia di bonifica oltre ad una ricca photogallery.

Il Consorzio ha inoltre avviato i lavori di trasformazione del sito del Consorzio in un portale che consentirà agli utenti non solo di ottenere informazioni generali ma anche di iscriversi per avere notizie di natura contributiva.

Il Consorzio ha inoltre proceduto a seguire i progetti didattici già avviati da alcuni anni, con il coinvolgimento di scuole di ogni ordine e grado di tutti i comuni del comprensorio organizzando uscite formative sul territorio e fornendo materiale illustrativo dei luoghi d'acqua e di bonifica visitati.

Il Consorzio ha provveduto ad adeguare il proprio portale aggiungendo la sezione "Amministrazione Trasparente", ai sensi della L. n. 190/2012 e del D.Lgs.vo n. 33/2013.

CONCLUSIONI

Nel corso del 2015 l'Ente ha portato a compimento molti dei lavori avviati negli anni precedenti e ha proceduto ad appalti per 783.346,82 euro.

I risultati sono stati pienamente in linea con i dati previsionali approvati dall'Ente.

In conclusione, si può affermare che gli obiettivi prefissati dall'Amministrazione, nonostante la riorganizzazione resasi necessaria a seguito della L.R. 30/04 e s.m.i., sono stati tutti ampiamente raggiunti, tanto da riconfermare il Consorzio della Bonificazione Umbra come uno degli enti più radicati ed efficienti del territorio.

IL PRESIDENTE
(Giuliano Nalli)



CONTO CONSUNTIVO PER L'ESERCIZIO 2015

RELAZIONE AMMINISTRATIVA

PREMESSE

La presente relazione accompagna il conto consuntivo 2015, di cui forma parte integrante, ai sensi dell'Art.20 lettera k) del vigente Statuto consortile e tratta principalmente dei seguenti argomenti:

- **le attività svolte nel 2015:**
 - ove sono descritti i principali lavori ottenuti in concessione dallo Stato, dalla Regione e dai Comuni, che il Consorzio ha eseguito, oltre ai lavori di manutenzione idraulica;
- **le principali entrate:**
 - spese generali sui lavori e manutenzioni, provenienti dall'esercizio dell'irrigazione e dalla contribuzione;
- **le principali spese:**
- **la ripartizione sintetica delle principali voci**
- **la dimostrazione della ripartizione degli introiti della contribuzione tra i diversi servizi**

LA GESTIONE ECONOMICA DEL CONSORZIO NEL 2015

1) GENERALITA'

Il conto consuntivo del 2015 si è chiuso nella parte della competenza con un disavanzo finanziario complessivo di € 230.835,94: a fronte di entrate accertate, pari ad € 6.144.417,99 sono state impegnate spese per € 6.375.253,93-.

Tale risultato, può essere così dimostrato:

descrizione	parziali €	totale €
Entrate di competenza – parte corrente -	3.769.907,46	
Spese di competenza – parte corrente -	-3.738.924,92	
Avanzo parte corrente	30.982,54	
Avanzo nella gestione dei lavori in concessione	4.256,65	
Acquisto beni mobili	-36.338,33	
Risultato al netto delle spese straordinarie		-1.099,14
Spese straordinarie finanziate con l'Avanzo di Amministrazione		-229.736,80
Disavanzo competenza 2015		-230.835,94

2) ENTRATE

RUOLI DI CONTRIBUENZA

<i>Capitolo del bilancio di previsione 2015</i>	<i>Descrizione della posta di bilancio</i>	<i>Previsione del Bilancio 2015 €</i>	<i>Accertamento €</i>	<i>Differenza €</i>
10/1	Ruoli richiesti al consorziati del Vecchio Comprensorio	695.136,76	701.955,96	6.819,20
10/2	Ruoli richiesti ai consorziati del Nuovo Comprensorio	896.351,64	939.384,00	43.032,36
10/3	Compensi per riscossione tributi	67.148,00	59.121,50	-8.026,50
10/4	Contributo di scolo a carico delle A.T.O.	254.774,00	254.774,00	0,00
20/1	Rate di ammortamento di finanziamento definitivo contratto per la realizzazione dell'impianto fotovoltaico a servizio dell'edificio in Spoleto - Via Melloni	23.115,72	12.327,04	-10.788,68
20/2	Rate di ammortamento di finanziamento definitivo da contrarre per la realizzazione di opere di completamento degli interventi di restauro attinenti gli apparati decorativi, dipinti murali ecc. a Palazzo Sansi	0,00	0,00	0,00
TOTALE		1.936.526,12	1.967.562,50	31.036,38

Il Consorzio, nel 2015 ha riscosso i ruoli di contribuenza del 2015, osservando le disposizioni della Legge regionale n.30 del 23.12.2004.

Di seguito sono illustrate brevemente, le modifiche e gli adempimenti previsti dalle norme in materia di bonifica.

La Legge Regionale del 23.12.2004, n.30 – norme in materia di bonifica – al CAPO II – **CONTRIBUENZA** – prevede:

ART.18 - Catasto consortile: "I Consorzi di Bonifica hanno l'obbligo di istituire il catasto consortile, in cui vanno iscritti tutti gli immobili situati nell'ambito del Comprensorio consortile".

Il Consorzio è già in possesso del proprio catasto, che aggiorna annualmente, attraverso il prelievo dei dati dell'Agenzia di Territorio, mediante l'acquisizione degli atti di compravendita presentati dai proprietari consorziati e mediante accesso al canale SIATEL (informazioni messe a disposizione dall'Agenzia delle Entrate, anche per i Consorzi di Bonifica, con accesso via web ai dati anagrafici sia di persone fisiche, che di società)

Art.19 - Piano di classifica:

- Comma 1 – "Il piano di classifica degli immobili individua i benefici derivanti dalle opere pubbliche e private di bonifica, stabilisce gli indici per la quantificazione dei medesimi e definisce i criteri per la determinazione dei contributi."
- Comma 4 – "I proprietari di immobili agricoli ed extragricoli situati nel perimetro di contribuenza, che traggono un beneficio diretto e specifico dalla opere di bonifica gestite dal Consorzio, sono obbligati al pagamento del contributo di bonifica relativo alle spese di esecuzione, manutenzione, esercizio e gestione delle opere pubbliche di bonifica, quando non sono a totale carico pubblico, e alle altre spese per il funzionamento del Consorzio. Il Contributo è ripartito tra i proprietari in proporzione al beneficio ricevuto, calcolato sulla base degli indici contenuti nel piano di classifica."

Art.20 - Beneficio di bonifica:"Il beneficio di bonifica consiste nel vantaggio diretto e specifico tratto dall'immobile per interventi di bonifica sul territorio.

Art.21 - Immobili serviti da pubblica fognatura:

1. non sono assoggettati a contributo di bonifica per lo scolo delle acque gli immobili situati in aree urbane servite da pubblica fognatura a condizione che le relative acque trovino recapito nel sistema scolante del Comprensorio di bonifica, esclusivamente attraverso le opere e gli impianti di depurazione, ovvero non siano sversate nel sistema scolante del Comprensorio di Bonifica.
2. il contributo per lo scolo delle acqua reflue, che trovano recapito nel sistema scolante di bonifica esclusivamente attraverso le opere e gli impianti di depurazione è a carico dei soggetti gestori del Sistema Idrico Integrato.
3. i soggetti gestori del Sistema Idrico Integrato che utilizzano corsi d'acqua naturali o artificiali gestiti dai Consorzi di bonifica come recapito di acque reflue urbane depurate, hanno l'obbligo di contribuire, ai sensi dell'Art.27 della Legge 36/94, alle spese consortili di manutenzione ed esercizio dei predetti corsi d'acqua, in proporzione al beneficio ottenuto, determinato secondo i criteri fissati nel piano di classifica, previa intesa tra gli AATO ed i Consorzi.

Art.27 - Norme transitorie e di prima applicazione.

- ***Tale articolo è stato modificato con delibera del Consiglio Regionale n.32 del 13.12.2005 come segue:***
 - I Consorzi di bonifica, entro 120 giorni dall'approvazione da parte della Regione delle norme regolamentari di cui all'Art.26
 - a) 11, comma 2 – Statuto consortile;
 - b) 14, comma 4 – norme regolamentari al fine di disciplinare le fasce di contribuenza, le modalità e termini per la predisposizione degli elenchi degli aventi diritto al voto e l'elezione del Consiglio di Amministrazione;
 - c) 25 – norme regolamentari in materia di vigilanza e controllo provvedono ad adeguare i loro Statuti e ad adottare il piano di classifica degli immobili.

Sulla base delle norme enunciate, sono stati adottati i seguenti provvedimenti:

- 1) **La Regione Umbria con Regolamento Regionale del 6.6.2006, n.6** – ha stabilito le norme per l'organizzazione, il funzionamento e l'esercizio delle funzioni di vigilanza e controllo dei Consorzi di Bonifica;

- 2) **Il Consorzio con Delibera 1/C del 13.02.2007 ha approvato il “Regolamento elettorale”** in ottemperanza a quanto previsto dall’Art.8, comma 3 del Regolamento Regionale 6.6.2006, n.6 (*il procedimento elettorale della fase di presentazione delle liste dei candidati alla proclamazione degli eletti è disciplinato da apposito regolamento elettorale approvato dal Consorzio*);
- 3) **Il Consorzio con Delibera 2/C del 13.02.2007 ha approvato il testo integrato e modificato dello Statuto del Consorzio** (Regione: Deliberazione della Giunta Regionale n.296 del 26.02.2007);
- 4) **Il Consorzio con Delibera 3/C del 13.02.2007 ha adottato il “Piano di classifica per il riparto delle spese consortili – comprensorio di bonifica di cui alla L.R.n.30 del 23.12.2004, predisposto in data 06.10.2006** (Regione: Delibera Giunta Regionale n.521 del 2.4.2007);
- 5) **La Regione Umbria, con nota n.162816 del 27.10.2008 autorizzava il Consorzio, a termini dell’Art.19 della L.R. 30/2004, alla redazione dei Piani di Bonifica per il Comprensorio di competenza, finanziando l’importo complessivo di € 170.000,00;**
- 6) **Il Consorzio, con Delibera n.115/CA del 12.12.2008, approvava la Perizia Studi per la stesura del Piano di Bonifica.** Con successiva Delibera n.107/CA del 17.12.2010 veniva approvata la “bozza” del Piano di Bonifica e si dava atto che lo stesso potrà essere definitivamente adottato, una volta espletate le procedure di cui all’Art.8 co. 6 e 7 della L.R. n.30/2004-.

Con Legge Regionale 13 novembre 2008, n.16: “Modificazioni ed integrazioni delle leggi regionali 26 marzo 2008, n.5 e 27 marzo 2008, n.6. Assestamento del bilancio di previsione dell’esercizio finanziario 2008 e reiscrizione di somme stanziare a fronte di entrate a destinazione vincolata non utilizzate entro l’esercizio 2007 – Art.45 e art.82 – comma 6 – della legge regionale di contabilità 28 febbraio 2000, n.13” all’Art.6 quinquies (modifiche alla legge regionale 23 dicembre 2004, n.30 – norme in materia di bonifica) sono previste le seguenti modifiche:

- 1) **All’articolo 19, comma 4 della L.R. 30/2004 dopo le parole “che traggono un beneficio” abrogare le seguenti: “diretto e specifico”;**
- 2) **All’articolo 20, comma 1, della L.R. 30/2004 dopo le parole: “beneficio di bonifica consiste nel vantaggio” abrogare le seguenti: “diretto e specifico”;**
- 3) **All’articolo 20 della L.R: 30/2004 sono abrogati i commi 2, 3, 4 e 5;**
- 4) **All’articolo 20 della L.R. 30/2004, dopo il comma 1 è inserito il seguente: “1 bis: per la qualificazione di cui all’Articolo 19, comma 4 si rinvia al comma 6, lettera d), punti 1, 2 e 3 dell’intesa sancita in sede di conferenza Stato-Regioni concernente l’attuazione dell’articolo 27 del decreto legge 31 dicembre 2007, n.248, convertito con modificazioni nella legge 28 febbraio 2008, n.31, che si allega alla presente legge”.**

ALLEGATO: Attuazione dell’Articolo 207 del decreto legge n.248/2007, convertito con modificazioni nella Legge 28 febbraio 2008, n.31 – CRITERI PER IL RIORDINO DEL CONSORZI DI BONIFICA”.

...omissis

6) Regime finanziario degli interventi e partecipazione privata.

a. Omissis

b. Omissis

c. Omissis

d. Il beneficio, ove presente è distinto in:

- beneficio di presidio idrogeologico, individuato nel vantaggio tratto dagli immobili situati nel Comprensorio del complesso degli interventi volto al mantenimento dell’efficienza e della funzionalità del reticolo idraulico e delle opere;
- beneficio di natura idraulica, individuato nel vantaggio tratto dagli immobili situati nel Comprensorio dal complesso degli interventi, volto al mantenimento dell’efficienza e della

funzionalità del reticolo idraulico e delle opere, finalizzato a preservare il territorio da fenomeni di allagamento e ristagno di acque comunque generati conservando la fruibilità del territorio e la sua qualità ambientale;

- beneficio di disponibilità irrigua, individuato nel vantaggio tratto dagli immobili sottesi ad opere di bonifica e ad opere di accumulo, derivazione, adduzione, circolazione e distribuzione di acque irrigue;

...omissis.

ESERCIZIO IRRIGAZIONE

<i>Capitolo del bilancio di previsione 2015</i>	<i>Descrizione della posta di bilancio</i>	<i>Previsione del Bilancio 2015</i> €	<i>Accertamento</i> €	<i>Differenza</i> €
25	Provento del ruolo per il recupero a carico dei consorziati delle spese di irrigazione - IMPIANTO DI SPOLETO -	196.808,82	212.376,26	15.567,44
25.01	Provento del ruolo per il recupero a carico dei consorziati IMPIANTO DI TREVÌ -	108.472,01	114.860,23	6.388,22
26	Provento del ruolo per il recupero delle spese di irrigazione gestione impianto di irrigazione in ds. e sn. Fiume Topino - IMPIANTO A SCORRIMENTO -	91.357,46	95.125,57	3.768,11
26.01	Provento del ruolo per il recupero delle spese di irrigazione dell' EX CONSORZIO FORMELLA -	10.393,44	11.680,95	1.287,51
26.02	Provento del ruolo per il recupero delle spese di irrigazione gestione impianto di irrigazione in ds. e sn. Fiume Topino - IMPIANTO A PIOGGIA -	108.816,30	117.210,82	8.394,52
TOTALE		515.848,03	551.253,83	35.405,80

Nell'importo di € 551.253,83 sono comprese: le spese di esazione relative alla riscossione dei ruoli - stagione irrigua 2014 per € 5.589,35 posti a ruolo nel 2015 (imputate nella parte uscita nel Capitolo 425) - come meglio indicato successivamente.

DISTRETTI DI SPOLETO E TREVÌ:

Le superfici interessate all'irrigazione nel 2015 sono state le seguenti:

1 ^a distretto Spoleto piano sinistro	Ha	343.00.00
2 ^a distretto Spoleto piano sinistro	Ha	250.00.00
1 ^a distretto Spoleto piano destro	Ha	229.00.00
2 ^a distretto Spoleto piano destro	Ha	239.00.00
Distretto di S.Martino in Trignano	Ha	478.00.00
Distretto di Trevi e Montefalco	Ha	815.00.00
TOTALE	Ha	2354.00.00

DISTRETTI DI FOLIGNO:

Ai sensi dell'Art.4 della Legge n.183 del 18.05.1989, con la quale venivano soppressi i Consorzi Idraulici di 3^a Categoria e della Legge Regionale n.4 del 25.01.1990, la Regione dell'Umbria affidò provvisoriamente la gestione dell'impianto di irrigazione anticipata in destra del Fiume Topino.

Con protocollo d'intesa dell'1.2.1995 fu affidata al Consorzio della Bonificazione Umbra di Spoleto anche la gestione dell'impianto di irrigazione a scorrimento in destra e sinistra del Fiume Topino.

Con D.M.LL.PP. n.1010 del 14.11.1995 il Consorzio della Bonificazione Umbra fu riconosciuto titolare della Concessione di grande derivazione d'acqua ad uso irriguo dal Fiume Topino per l/s 1120, già assentita al soppresso Consorzio Idraulico di 3^a categoria del Fiume Topino.

In data 12.07.2000 fu firmato il protocollo d'intesa per il trasferimento delle funzioni del Consorzio irriguo "La Formella" in territorio del Comune di Foligno, al Consorzio della Bonificazione Umbra; tale atto fu approvato con Decreto del Presidente della Giunta Regionale n.10 del 18 gennaio 2001-.

Le superfici interessate all'irrigazione nel 2015 sono state le seguenti:

Irrigazione a pioggia in destra Fiume Topino	Ha	807.00.00
Irrigazione a scorrimento	Ha	908.00.00
Impianto ex Consorzio Formella	Ha	96.00.00
TOTALE	Ha	1811.00.00

DETERMINAZIONE DEGLI ACCERTAMENTI

Per l'anno 2015 gli importi da accertare sono stati determinati sulla base delle spese sostenute, con gli stessi criteri adottati negli esercizi precedenti:

DISTRETTO IRRIGUO	Importo accertato €
Distretti di Spoleto, S.Martino in Trignano e Romanella	212.376,26
Distretto di Cannaiola	114.860,23
Distretto di Foligno (pioggia)	117.210,82
Distretto di Foligno (scorrimento)	95.125,57
Distretto di Foligno (ex Consorzio Formella)	11.680,95
Somma	551.253,83

Gli importi indicati non comprendono le spese di esazione – stagione irrigua 2015 - che verranno accertate ed impegnate al momento dell'emissione dei ruoli, sui rispettivi Capitoli di Bilancio.

Di seguito sono elencate analiticamente le voci di spesa e di entrata relative alla stagione irrigua 2015:

<i>Descrizione delle spesa sostenuta</i>	<i>Importo della spesa €</i>
Operai a tempo indeterminato (€ 127.824,57); a tempo determinato (€ 58.259,75)	186.084,32
Forniture varie per manutenzione impianti	116.142,64
Energia elettrica per impianti di sollevamento	133.241,86
Costo del personale ufficio irrigazione e quota parte spese di gestione (€ 96.987,07), affari generali ed amministrativo e quota parte spese di gestione (€ 18.797,93);	115.785,01
TOTALE	551.253,83

<i>Descrizione dell'entrata</i>	<i>Importo dell'entrata €</i>
Accertamento effettuato per la stagione irrigua 2015 (al netto dei compensi dovuti).	551.253,83
TOTALE	551.253,83

Rispetto all'esercizio precedente c'è stato un incremento nei costi così determinato:

<i>Descrizione delle spesa sostenuta</i>	<i>Importo della spesa ANNO 2014 €</i>	<i>Importo della spesa ANNO 2015 €</i>	<i>Differenza €</i>
Costo operai fissi	143.408,37	127.824,57	-15.583,80
Costo operai avventizi	62.261,98	58.259,75	-4.002,23
Costo energia elettrica	66.403,56	133.241,86	66.838,30
Costo forniture	75.036,28	116.142,64	41.106,36
Costo del personale ufficio irrigazione e relative spese di gestione	99.638,03	96.987,08	-2.650,96
Quota parte del costo ufficio affari generali ed amministrativo e relative spese di gestione	41.849,27	18.797,93	-23.051,34
Totale	498.597,49	551.253,83	62.656,33

SPESE GENERALI

<i>Capitolo del bilancio di previsione 2015</i>	<i>Descrizione della posta di bilancio</i>	<i>Previsione del Bilancio 2015 €</i>	<i>Accertamento €</i>	<i>Differenza €</i>
30	Recupero di spese generali per la realizzazione di opere in concessione dallo Stato	0	0	0
40	Recupero di spese generali per la realizzazione di opere in concessione dalla Regione	330.647,89	139.310,58	-191.337,31
50	Recupero di spese generali per la manutenzione di opere di bonifica a carico della Regione e dello Stato (le manutenzioni sono inserite nella parte corrente)	128.828,67	67.503,22	-61.325,45
60	Recupero di spese generali per la realizzazione di opere in concessione dai Comuni	93.171,22	17.769,81	-75.401,41
TOTALE		552.647,78	224.583,61	-328.064,17

Gli importi sono comprensivi della percentuale dell'1,50% corrisposta dagli Enti concedenti sull'importo dei lavori progettati (Art.18 c.1, Legge 109/94 e successive modifiche ed integrazioni) per € 2.403,41-.

INTERESSI ATTIVI SULLE GIACENZE DI CASSA

<i>Capitolo del bilancio di previsione 2015</i>	<i>Descrizione della posta di bilancio</i>	<i>Previsione del Bilancio 2015 €</i>	<i>Accertamento €</i>	<i>Differenza €</i>
80	Interessi attivi sulle giacenze di cassa	5.500,00	0,00	-5.500,00
TOTALE		5.500,00	0,00	-5.500,00

Nell'anno 2015 non ci sono stati interessi attivi, considerata la mancanza di disponibilità propria di cassa.

RECUPERI ED IMPORTI DIVERSI NON ALTRIMENTI CLASSIFICABILI:

<i>Capitolo del bilancio di previsione 2015</i>	<i>Descrizione della posta di bilancio</i>	<i>Previsione del Bilancio 2015 €</i>	<i>Accertamento €</i>	<i>Differenza €</i>
120	Recuperi ed importi diversi non altrimenti classificabili	100.000,00	77.048,03	-22.951,97
TOTALE		100.000,00	77.048,03	-22.951,97

L'accertamento del suddetto Capitolo è così costituito:

<i>Descrizione</i>	<i>Accertamento €</i>
AFFITTUARI DIVERSI DEL CONSORZIO: recupero quota parte, pari ad 1/4, imposta di registro, rinnovo annuale	891,35
AFFITTUARI DEL CONSORZIO: rimborso spese di riscaldamento	1.600,00
AFFITTUARI DEL CONSORZIO: rimborso spese consumo acqua	20,00
ECONOMO: versamento spese per accesso agli atti	6,05
ECONOMO: recupero importo relativo alla dismissione di IPAD	300,00
RECUPERO SPESE per uso salone nobile e zona cantine di Palazzo Sansi	3.000,00
GENERALI ITALIA: liquidazione sinistro n.168 2015 0103038502 – danneggiamento centrale telefonica del Consorzio	6.240,00
OPERAIO DEL CONSORZIO A TEMPO INDETERMINATO: Recupero benefici della Legge 104 – periodo settembre/ottobre 2013 € 306,26 – periodo marzo/luglio 2014 € 740,79	1.047,05
UTENTI IRRIGAZIONE: recupero spese per soppressione idranti	1.000,50
FORNITORE DEL CONSORZIO: riversamento assegno circolare, in seguito alla richiesta di riscossione diretta presso la Tesoreria	977,22
ASSEGNI FAMILIARI: Compensazione assegni familiari operai a tempo indeterminati 1^ trimestre 2015	861,00
ECONOMO: recupero differenze su mandati	13,00
COMUNE DI SPOLETO: Riscossione spese anticipate dal Consorzio per sfalci effettuati con mezzi ed operai, nell'ambito del progetto Greenway "la strada verde verso il turismo sostenibile in Umbria"	1.691,86
BANCO POSTA: recupero credito SIM, in seguito al passaggio dall'operatore POSTE a TIM	2.063,76
TIM: recupero quota parte fatture versate in eccedenza	288,80
COMUNE DI FOLIGNO: Accordo di programma del 26.03.2014 (approvazione da parte della Conferenza dei Servizi del progetto definitivo), ai sensi dell'Art.9 lettera a)	41.900,44
REGIONE UMBRIA: recupero nolo di mezzi meccanici su lavori di manutenzione in concessione; importo inserito nello Stato Finale dei Lavori (CAP.367.63)	15.147,00
TOTALE	77.048,03

ENTRATE STRUMENTALI

Capitolo del bilancio di previsione 2015	Descrizione della posta di bilancio	Previsione del Bilancio 2015 €	Accertamento €	Differenza €
70	Affitto di beni immobili	82.600,00	89.068,88	6.468,88
TOTALE		82.600,00	89.068,88	6.468,88

**PROVENTI DERIVANTI DALLA PRESTAZIONE DI SERVIZI – CAPITOLO RILEVANTE AI FINI
I.V.A.**

Capitolo del bilancio di previsione 2015	Descrizione della posta di bilancio	Previsione del Bilancio 2015 €	Accertamento €	Differenza €
135	<p>Il Consorzio nel gennaio 2011 chiedeva un parere all'ANBI per conoscere il trattamento fiscale per la cessione di energia elettrica prodotta, in seguito alla realizzazione dell'impianto fotovoltaico della potenza di Kw. 46,92.</p> <p>Per quanto riguarda l'IVA il comma 5 dell'art.4 del DOR n.633/1972 stabilisce che sono considerate in ogni caso commerciali, ancorché esercitate da Enti Pubblici, le seguenti attività: b) erogazione di acqua e servizi di fognatura e depurazione, gas, energia elettrica e vapore..." Trattandosi di attività commerciale svolta con carattere di abitualità, il Consorzio ha aperto la Partita IVA ed ha istituito una contabilità separata per l'attività commerciale svolta.</p> <p>Per quanto riguarda l'IRES, vengono dichiarati gli importi corrisposti dal Gestore Servizi Energetici, infatti tali somme assumono rilevanza anche ai fini delle imposte sui redditi. Di seguito viene riepilogata l'attività dell'impianto:</p> <p>Il Consorzio al 31.12.2014 aveva, sul c/c dedicato a tale attività, un saldo attivo di € 3.173,41 <i>L'importo dei bonifici ricevuti dal Gestore è stato pari ad € 13.509,58</i> <i>L'importo dei bonifici effettuati dal Consorzio (prelevandolo dall'importo della contribuzione) è stato di € 7.550,00</i> <i>L'importo degli interessi attivi sul conto, sono stati di € 0,19</i> PER UN TOTALE ATTIVO DI € 24.233,18 A fronte di tali incassi, sono state sostenute le seguenti spese: <i>Rate di mutuo, dalla n.42 alla n.53 per l'importo di € 18.454,62 (quota capitale + oneri di mutuo); € 4.485,53 (quota interessi) – per l'importo complessivo di € 22.940,15</i> <i>Spese e competenze, per € 11,83</i> <i>Deleghe F24 per € 23,24</i> PER UN TOTALE CORRISPOSTO DI € 22.975,22</p> <p>Il saldo attivo del Conto è quindi, al 31.12.2015 di € 1.257,96</p> <p>E' da rilevare anche il credito IVA pari ad € 26.505,40.</p>	30.000,00	13.509,58	-16.490,42
TOTALE		30.000,00	13.509,58	-16.490,42

Le Entrate correnti dell'anno 2015 sono state inferiori rispetto a quelle previste nel Bilancio Preventivo, per un importo di € 300.095,50 così ripartite:

<i>Descrizione della posta di bilancio</i>	<i>Differenza rispetto alla previsione €</i>	<i>Note</i>
Ruoli ordinari a carico dei consorziati – contributi nuovo comprensorio, accantonamento per servizio riscossione CAP.10 – ART.1-2-4	49.851,56	La maggiore entrata deriva, dalla differenza tra l'importo di previsione e quello accertato all'atto dell'emissione del ruolo.
Ruoli ordinari a carico dei consorziati – contributi nuovo comprensorio, accantonamento per servizio riscossione CAP.10 – ART.3	-8.026,50	Il costo per i compensi per la riscossione dei contributi consorziali è risultato inferiore rispetto a quello previsto.
Rata di ammortamento di finanziamento definitivo contratto per la realizzazione dell'impianto fotovoltaico a servizio dell'edificio in Spoleto – Via Melloni CAP.20 – ART.1-2	-10.788,68	Nel Bilancio di Previsione era stata prevista una quota di contribuzione pari ad € 23.115,72 per far fronte al pagamento delle rate di mutuo dell'impianto fotovoltaico. Tale importo è stato utilizzato solo parzialmente, per € 12.327,04-.
Provento del ruolo per il recupero delle spese di irrigazione impianti di Spoleto, e distretti di Foligno a scorrimento e pioggia Cap.25 – 25.01 - 26 – 26.01 – 26.02	35.405,80	Nel corso della stagione irrigua 2015 sono stati sostenuti maggiori costi, sia per il consumo dell'energia elettrica per gli impianti di sollevamento, che per le forniture (acquisti per tubazioni, riparazione impianti ecc.); pertanto per recuperare tali costi, sarà necessario un adeguamento dei canoni irrigui.
Spese generali Cap.40-50-60	-351.741,71	La minore entrata deriva dalla differenza tra l'importo di previsione e quello calcolato e successivamente riconosciuto, negli stadi di avanzamento e dalla mancata realizzazione di alcuni lavori.
Spese generali Cap.40-50-60	23.677,54	La maggiore entrata deriva dalla differenza tra l'importo di previsione e quello calcolato negli stadi di avanzamento.
Fitto beni immobili Cap.70	6.468,88	La maggiore entrata, deriva dall'acquisizione di nuove locazioni.
Interessi attivi sulle giacenze di cassa Cap.80	-5.500,00	La minore entrata deriva dall'assenza di giacenze di cassa.
Funzionalità dei mezzi meccanici ed entrate diverse non altrimenti classificabili Cap.120	-22.951,97	Nel Bilancio di Previsione erano stati previsti maggiori lavori di manutenzione, con conseguente impiego di mezzi e manodopera del Consorzio – importo che sarebbe stato rimborsato dalla Regione. I lavori di manutenzione nel 2015 sono stati inferiori e pertanto anche le entrate derivanti dai noii.
Introiti derivanti dalla realizzazione dell'impianto fotovoltaico – CAPITOLO RILEVANTE AI FINI I.V.A. Cap.135	-18.490,42	Il minore importo, deriva dai minori accrediti effettuati dal GSE.
	-300.095,50	

3) SPESE

3-1) CONFRONTO CON LE SOMME PREVENTIVATE

<i>Capitolo</i>	<i>Descrizione della posta di bilancio</i>	<i>Bilancio Preventivo 2015 €</i>	<i>Conto Consuntivo 2015 €</i>	<i>Economie €</i>
LE SPESE CORRENTI: SPESE PER I SERVIZI GENERALI				
10	Indennità e rimborso spese ai membri del Consiglio di Amministrazione	55.100,00	51.810,75	-3.289,25
20	Indennità e rimborso spese ai membri del Collegio dei Revisori dei Conti	17.900,00	17.245,83	-654,17
30	Spese per lo svolgimento delle elezioni per il rinnovo del Consiglio dei Delegati	0,00	0,00	0,00
40	Stipendi ed assegni fissi al personale dipendente di ruolo, a tempo indeterminato e determinato	1.276.000,00	1.261.208,24	-14.791,76
60	Spese per stampati, registri, cancelleria, pubblicazioni e varie	11.000,00	5.897,02	-5.102,98
70	Spese postali, telegrafiche, telefoniche e varie	24.084,52	21.886,67	-2.197,85
80	Spese per energia elettrica, riscaldamento, illuminazione e varie	52.000,00	44.060,50	-7.939,50
100	Spese legali e notarili	40.000,00	14.211,40	-25.788,60
110	Spese di rappresentanza	13.000,00	6.711,73	-6.288,27
111	Spese per divulgazione ed informazione	15.000,00	14.536,98	-463,02
115	Spese per viaggi di studio	9.000,00	4.035,00	-4.965,00
120	Spese per adesione ad Enti ed Associazioni	27.800,00	19.102,45	-8.697,55
130	Compilazione ed aggiornamento piano generale di bonifica	0,00	0,00	0,00
140	Spese per la tenuta del Catasto	38.000,00	30.289,77	-7.710,23
141	Spese per la creazione, l'attivazione e la gestione di un nuovo sistema informatico	11.200,00	1.561,60	-9.638,40
150	Consulenza ed assistenza agli agricoltori	2.500,00	0,00	-2.500,00
160	Spese per progettazioni, collaudi, espropri e varie	20.000,00	12.515,85	-7.484,15
161	Spese per il Servizio Prevenzione e Protezione Aziendale	15.000,00	11.475,46	-3.524,54

165	Manutenzione, riparazione ed adattamento locali e relativi impianti	218.978,75	212.555,73	-6.423,02
170	Spese per il funzionamento e la manutenzione degli impianti (diga).	377.000,00	317.028,47	-59.971,53
400	Interessi passivi su anticipazione di cassa	7.498,35	7.498,35	0,00
410	Quota di interessi passivi per l'ammortamento del mutuo stipulato con la Banca Popolare di Spoleto per la realizzazione dell'impianto fotovoltaico in Loc.Pontebari	4.807,96	4.485,53	-322,43
890	Quota capitale per l'ammortamento del mutuo stipulato con la Banca Popolare di Spoleto per la realizzazione dell'impianto fotovoltaico in Loc.Pontebari	18.454,62	18.454,62	0,00
425	Spese per compensi per il servizio riscossione tributi	67.148,00	64.710,85	-2.437,15
430	Sgravi e rimborsi di quote contributive	4.500,00	869,68	-3.630,32
440	Fondo di riserva	5.823,86	0,00	-5.823,86
445	Spese derivanti dall'acquisto di servizi - CAPITOLO RILEVANTE AI FINI I.V.A.	7.500,00	4.811,92	-2.688,08
	Totale spese per i servizi generali (A)	2.339.296,06	2.146.964,40	-192.331,66
200 367.65	Manutenzione opere di bonifica a carico della Regione e della Provincia	1.388.434,38	876.369,54	-512.064,84
170.03	Esecuzione lavori di manutenzione eseguiti con mezzi e personale del Consorzio	200.000,00	142.854,21	-57.145,79
170.05	Spese consorziali di manutenzione ed esercizio corsi d'acqua naturali o artificiali gestiti dal Consorzio a carico delle ATI UMBRIA 3 (importi calcolati in base all'atto di intesa del 02.02.2012 - Art.21 L.R. n.30/2004	235.000,00	117.493,95	-117.506,05
170.06	Spese consorziali di manutenzione ed esercizio corsi d'acqua naturali o artificiali gestiti dal Consorzio a carico delle ATI UMBRIA 2 (importi calcolati in base all'atto di intesa del 02.02.2012 - Art.21 L.R. n.30/2004	19.774,00	19.774,00	0,00
	Totale lavori di manutenzione (B)	1.843.208,38	1.156.491,70	-686.716,68
180.01 180.02 181.01 181.02 182	Spese per l'irrigazione	465.013,64	435.468,82	-29.544,82
	Totale spese per l'irrigazione (C)	465.013,64	435.468,82	-29.544,82
	TOTALE SPESE CORRENTI (A+B+C)	4.647.518,08	3.738.924,92	-908.593,16

Viene di seguito dettagliato il costo complessivo sostenuto per l'esercizio irrigazione:

Capitolo	Descrizione della posta di bilancio	Importi parziali impegnati €	TOTALE €
180	Spese per il funzionamento e la manutenzione degli impianti irrigui – DISTRETTI DI SPOLETO -		93.090,83
	Operai a tempo indeterminato	37.076,93	
	Operai a tempo determinato	21.427,20	
	Forniture varie per la manutenzione degli impianti	28.912,79	
	Energia elettrica	5.673,91	
180.02	Spese per il funzionamento e la manutenzione degli impianti irrigui – DISTRETTO DI TREVÌ -		121.013,64
	Operai a tempo indeterminato	34.194,93	
	Operai a tempo determinato	2.868,99	
	Forniture varie per la manutenzione degli impianti	24.717,14	
	Energia elettrica per impianto di sollevamento	59.232,58	
181	Spese per il funzionamento e la manutenzione degli impianti irrigui in destra e sinistra del Fiume Topino – DISTRETTO A PIOGGIA -		155.243,65
	Operai a tempo Indeterminato	27.179,89	
	Operai a tempo determinato	1.731,75	
	Forniture varie per la manutenzione degli impianti	57.996,64	
	Energia elettrica per impianto di sollevamento	68.335,37	
181.02	Spese per il funzionamento e la manutenzione degli impianti irrigui in destra e sinistra del Fiume Topino – DISTRETTO A SCORRIMENTO -		54.249,73
	Operai a tempo indeterminato	21.546,04	
	Operai a tempo determinato	29.747,62	
	Forniture varie per la manutenzione degli impianti	2.956,07	
182	Spese per il funzionamento e la manutenzione degli impianti irrigui EX CONSORZIO FORMELLA		11.870,97
	Operai a tempo indeterminato	7.826,78	
	Operai a tempo determinato	2.484,19	
	Forniture varie per la manutenzione degli impianti	1.560,00	
TOTALE SPESE DIRETTE DI GESTIONE			435.468,82
	Quota parte del costo del personale del servizio irrigazione (€ 96.987,08), affari generali ed amministrativo – imputabile al servizio irriguo (€ 18.797,93) – comprese le spese di gestione		115.785,01
TOTALE SPESE SOSTENUTE PER L'IRRIGAZIONE ANNO 2015			551.253,83

3-2) LAVORI IN CONCESSIONE

SPESE PER L'ESECUZIONE DI OPERE PUBBLICHE

<i>Categoria</i>	<i>Descrizione della posta di bilancio</i>	<i>Bilancio Preventivo 2015 €</i>	<i>Conto Consuntivo 2015 €</i>	<i>Differenza €</i>
12 ^A	Realizzazione opere ed impianti in concessione dallo Stato	0	0	0
13 ^A	Realizzazione opere ed impianti in concessione dalla Regione	3.333.662,33	1.426.289,51	1.907.372,82
14 ^A	Realizzazione opere ed impianti in concessione dai Comuni e Comunità Montane	1.420.046,83	303.029,41	1.117.017,42
Totale spese lavori in concessione		4.753.709,16	1.729.318,92	3.024.390,24

ENTRATE PER LAVORI IN CONCESSIONE

<i>Categoria</i>	<i>Descrizione della posta di bilancio</i>	<i>Bilancio Preventivo 2015 €</i>	<i>Conto Consuntivo 2015 €</i>	<i>Differenza €</i>
6 ^A	Trasferimento dello Stato per l'esecuzione dei lavori in concessione	0	0	0
7 ^A	Trasferimenti della Regione per l'esecuzione di lavori in concessione	3.333.662,33	1.430.546,16	1.903.116,17
8 ^A	Trasferimenti dei Comuni e Comunità Montane per l'esecuzione di opere in concessione	1.420.046,83	303.029,41	1.117.017,42
Totale entrate lavori in concessione		4.753.709,16	1.733.575,57	3.020.133,59

Differenza tra le entrate e le spese lavori in concessione	4.256,65
---	-----------------

L'importo dei lavori eseguiti, al netto delle manutenzioni (dal Capitolo 500 al Capitolo 859.16), è di € 1.733.575,57 ed è comprensivo degli importi già impegnati in amministrazione diretta e non ancora contabilizzati negli stati di avanzamento; l'esecuzione dei lavori, ha garantito al Consorzio un introito di € 157.080,39 per spese generali ed incentivo alla progettazione

La differenza di € 4.256,65 è così dimostrata:

Capitolo di Bilancio Entrate	Capitolo di Bilancio Spesa	Descrizione delle differenze	Differenza €
426	726	Interventi di miglioramento funzionale dell'impianto irriguo della Piana di Trevi e Montefalco. La differenza di € 771,26 deriva dalla non esposizione nello Stato Finale dei Lavori, della 14 ^a mensilità 2015, del personale operaio.	-771,26
499.27	799.27	Realizzazione della pista ciclabile da Spoleto ad Assisi lungo i Torrenti Marroggia, Teverone, Timia ed il Fiume Topino – 2 ^a stralcio esecutivo. In sede di redazione dello Stato finale, sono stati esposti alcuni importi non accertati precedentemente	5.027,91
		TOTALE	4.256,65

I Lavori in concessione (comprese le manutenzioni e gli importi non ancora contabilizzati negli stati di avanzamento, ma per i quali il Consorzio ha adottato atti deliberativi ed impegni di spesa), sono stati eseguiti per un importo di € 2.605.688,46 (al netto delle spese generali ed al lordo dell'IVA).

Di seguito vengono brevemente elencati:

Sistemazioni idrauliche:

corso d'acqua	riferimento capitolo di spesa	Importo €
Torrenti Marroggia, Teverone e Timia – ripristino erosioni spondali	367.62	82.548,51
Corsi d'acqua nel Comprensorio di bonifica Topino - Marroggia	367.63	37.534,20
Fiume Topino e Torrente Chiona	799.10	865.658,76
Torrente Chiona	799.11	59.283,05
Fosso Renaro	799.14	310.819,84
Flaminia – S.Eraclio	853	108.520,48
	Totale	1.464.364,84

Riqualificazione ambientale:

corso d'acqua	riferimento capitolo di spesa	Importo €
Fiume Clitunno	859.12	179.857,57
	Totale	179.857,57

Irrigazione:

oggetto	riferimento capitolo di spesa	Importo €
Adeguamento ed aggiornamento dell'impianto elettrico della Diga di Arezzo	281	175.055,66
Ampliamento impianto di irrigazione in Loc. Madonna di Lugo	290	229.846,53
Ammodernamento distretto di Cannaiola di Trevi	291	180.820,95
Miglioramento funzionale dell'impianto irriguo Piana di Trevi e Montefalco - distretto di Cannaiola di Trevi -	726	4.653,02
Impianto in destra Chiascio adeguamento ed aggiornamento tecnologico	799.60	3.803,35
Impianto in destra Topino adeguamento ed aggiornamento tecnologico reti irrigue Loc. Cave	799.61	44.814,83
	Totale	638.994,34

Riparazione danni alluvionali:

corso d'acqua	riferimento capitolo di spesa	Importo €
Fossatello	799.64	31.943,17
Fosso Pilone	799.61	12.642,92
Fosso Malcompare	799.67	64.218,23
Fossi di Ancaiano	799.70	1.830,00
	Totale	110.634,32

Manutenzioni straordinarie

oggetto	riferimento capitolo di spesa	Importo €
Alveo di S.Lorenzo	344	86.559,16
Reticolo idraulico di 3 ^a Categoria	367.65	84.004,53
	Totale	170.563,69

Realizzazione pista ciclabile

oggetto	riferimento capitolo di spesa	importo €
Realizzazione pista ciclabile da Spoleto ad Assisi	799.27	26.622,34
Totale		26.622,34

Greenway: la strada verde – verso il turismo sostenibile in Umbria -

oggetto	riferimento capitolo di spesa	importo €
Greenway. La strada verde – verso il turismo sostenibile in Umbria	859.16	14.651,36
Totale		14.651,36

RIEPILOGO

oggetto	importo €
Sistemazioni idrauliche	1.464.364,84
Riqualficazione ambientale	179.857,57
Irrigazione	638.994,34
Riparazione danni alluvionali alle opere idrauliche	110.634,32
Manutenzioni straordinarie	170.563,69
Realizzazione pista ciclabile	26.622,34
Greenway: la strada verde – verso il turismo sostenibile in Umbria -	14.651,36
totale	2.605.688,46

3-3) ALTRE SPESE

ACQUISTO DI BENI STRUMENTALI

Capitolo	Descrizione della posta di bilancio	Bilancio Preventivo 2015 €	Conto Consuntivo 2015 €	Economie €
450	Beni mobili	40.000,00	36.338,33	3.661,67
TOTALE		40.000,00	36.338,33	3.661,67

3-4) SPESE DI CARATTERE STRAORDINARIO:

Cap.	Descrizione della posta di bilancio	Bilancio Preventivo 2015 €	Conto Consuntivo 2015 €	Economie	note
451	Acquisto di automezzi e mezzi meccanici	230.000,00	46.314,32	-183.685,68	<p>▶ Con D.D. n.63 del 04.05.2015 è stato autorizzato l'acquisto della Ditta Marchi S.r.l. un "doppio cargo passo corto 1.6 Multijet 16 v 105 CV SX Isotrapp con porta posteriore a2 battenti - con rottamazione del Fiat Fiorino Lupo (targeto BL977FG immatricolato il 06.07.2000" - per l'importo complessivo, al netto della rottamazione, di € 17.000,00;</p> <p>▶ Con D.D. n.72 dell'11.06.2015 è stato autorizzato l'acquisto della Ditta Mennoli Auto un "pickup Mahindra Goe ribaltabile trilaterale 2.2 TD 4WD, con rottamazione del Pickup 1700 TD immatricolato il 27.04.1999" - per l'importo complessivo, al netto della rottamazione, di € 24.000,00;</p> <p>▶ Con D.D. n.116 del 18.08.2015 è stato autorizzato l'acquisto di una testa idraulica faicliante Modello 30.6N TTC 1200 da applicare all'escavatore Komatsu PW95 2PB - per l'importo di € 5.314,32.</p>
451	Progettazioni, studi ed attività connesse al Piano Generale delle opere	200.000,00	125.027,11	-74.972,89	<p>▶ Con D.D. n.10 del 09.02.2015 è stato autorizzato l'estensione dell'incarico alla Ditta GEO 3D SRL, per l'esecuzione di indagini in situ ed indagini sismiche - nell'ambito della progettazione di "interventi diretti alla riduzione del rischio idraulico ed al risanamento ambientale nei bacini del Fiume Topino e Torrente Chiona 1° stralcio - 2° lotto" - per l'importo complessivo di € 735,17;</p> <p>▶ Con D.D. n.26 del 23.02.2015 sono state autorizzate le prove di laboratorio sui terreni alla Soc. ISTEDEL - nell'ambito della progettazione di "interventi diretti alla riduzione del rischio idraulico ed al risanamento ambientale nei bacini del Fiume Topino e Torrente Chiona 1° stralcio - 2° lotto" - per l'importo complessivo di € 606,28;</p> <p>▶ Con D.D. n.86 del 27.05.2015 sono state autorizzate le prove di laboratorio, ambientali e merceologiche alla Soc. LABSERVICE SNC - nell'ambito della progettazione di "interventi diretti alla riduzione del rischio idraulico ed al risanamento ambientale nei bacini del Fiume Topino e Torrente Chiona 1° stralcio - 2° lotto" - per l'importo complessivo di € 1.464,00;</p> <p>▶ Con D.D. n.102/CA del 14.12.2015 è stato autorizzato allo Studio Chiarini, il ricalcolo dell'onorario professionale, ai sensi dell'Art.6 della Convenzione del 10.12.2013 in relazione al nuovo importo delle opere - - nell'ambito della progettazione di "interventi diretti alla riduzione del rischio idraulico ed al risanamento ambientale nei bacini del Fiume Topino e Torrente Chiona 1° stralcio - 2° lotto" - per l'importo complessivo di € 87.775,37;</p> <p>▶ Con D.D. n.142 del 15.10.2015 è stato autorizzato l'incarico allo Studio Vertix a fornire una piattaforma di irrigazione integrata con portale tribuiti, per l'importo complessivo di € 6.724,64;</p> <p>▶ Con D.D. n.62 del 04.05.2015 è stata autorizzata la Soc. A.G.M. Service S.r.l., ad effettuare indagini geologiche, geofisiche e prove di laboratorio, per la regimazione idraulica del Fosso della Castellina in Comune di Trevi (aggiornamento progetto n.730 del gennaio 2014), per l'importo complessivo di € 11.557,06;</p> <p>▶ Con D.D. n.82 del 04.05.2015 è stato autorizzato il Dott. Tulli Marco, ad effettuare la relazione geologica e quella per la caratterizzazione delle terre e rocce da scavo, per la regimazione idraulica del Fosso della Castellina in Comune di Trevi (aggiornamento progetto n.730 del gennaio 2014), per l'importo complessivo di € 12.679,71;</p> <p>▶ Con D.D. n.130 del 15.09.2015 è stata autorizzata la Soc. CONSULCAD S.n.c. ad effettuare il rilievo topografico sacrogeometrico, tramite APR di aree contorniati al Fosso Marroggiolo a monte della Loc. Pontebari, per l'importo complessivo di € 3.436,00;</p> <p>▶ Con D.D. 115 del 18.07.2015 veniva autorizzata la Soc. SEPRM per effettuare i rilievi, la progettazione preliminare e definitiva per la realizzazione del Ponte stradale sito in Via Paimeri a Bevagna; a causa dell'aumento dell'aliquota IVA, è stato impegnato l'importo mancante per la liquidazione della fattura, pari ad € 49,88.</p>

463	Esecuzione di riparazioni straordinarie ad impianti di irrigazione	100.000,00	0	-100.000,00	importo non utilizzato
464	Lavori di manutenzione straordinaria al Palazzo Sansi di proprietà del Consorzio	80.000,00	68.385,37	-21.604,63	<ul style="list-style-type: none"> > Con D.D. 69 del 08.06.2015 è stato autorizzato il 2° stato di avanzamento dei lavori all'impresa Menichini Impresa Edile per i lavori di straordinaria manutenzione ai cornicioni del tetto di Palazzo Sansi - L'importo impegnato è di € 52.140,00 > Con D.D. n.70 del 08.06.2015 è stata autorizzata la Ditta Timotei Sistemi Anticaduta Srl ad effettuare il completamento dei lavori per la fornitura e posa in opera del sistema anticaduta posto sul tetto di Palazzo Sansi - L'importo impegnato è di € 6.268,37
465	Interventi straordinari della Sede di Foligno	30.000,00	0	-30.000,00	importo non utilizzato
465.01	Ripristino e riqualificazione funzionale della centrale idroelettrica, sita nel Comune di Nocera Umbra	10.000,00	0	-10.000,00	importo non utilizzato
Totale		650.000,00	229.736,80	420.263,20	

4) RIEPILOGO DELLE SPESE ED ENTRATE CORRENTI

<i>Descrizione della posta di bilancio</i>	<i>Conto Consuntivo 2015 €</i>	<i>Parziali €</i>	<i>TOTALE €</i>
SPESE CORRENTI			
Spese per i servizi generali	2.146.964,40	-3.738.924,92	
Spese per la manutenzione opere di bonifica a carico della Regione, dello Stato e del Consorzio	1.156.491,70		
Spese per l'irrigazione	435.468,82		
Totale spese correnti (A)			-3.738.924,92
ENTRATE CORRENTI			
• Entrate contributive per il raggiungimento dei fini istituzionali dell'Ente		3.769.907,46	
Ruoli ordinari	1.967.562,50		
Entrate derivanti dal recupero di spese generali per la realizzazione di opere in concessione e manutenzioni	224.583,61		
Entrate strumentali	89.068,88		
Interessi attivi sul conto di Tesoreria	0,00		
Recupero ed importi diversi	77.048,03		
Proventi derivanti dalla prestazione di servizi	13.509,58		
Entrate per l'irrigazione	551.253,83		
• Entrate per trasferimenti della Regione per interventi di manutenzione delle opere di bonifica a carico della Regione e dello Stato	846.881,03		
Totale entrate correnti (B)			
TOTALE GENERALE (A+B)			30.982,54

5) RIEPILOGO DELLA GESTIONE ECONOMICA DI COMPETENZA DEL CONSORZIO NEL 2015

<i>Descrizione</i>	<i>Conto Consuntivo 2015 €</i>	<i>Parziali €</i>	<i>TOTALE €</i>
Avanzo nella gestione corrente	30.982,54		
Totale		30.982,54	
Differenza nella gestione dei lavori	4.256,65		
Spese per acquisto di beni strumentali	-36.338,33		
Spese di carattere straordinario	-229.736,80		
		-261.818,48	
DISAVANZO FINANZIARIO GESTIONE 2015			-230.835,94

6) RIEPILOGO DELLA GESTIONE ECONOMICA COMPLESSIVA DEL CONSORZIO NEL 2015

<i>Descrizione</i>	<i>Conto Consuntivo 2015 €</i>	<i>Parziali €</i>	<i>TOTALE €</i>
GESTIONE COMPETENZA			
Avanzo nella gestione corrente	30.982,54		
Totale		30.982,54	
Differenza nella gestione dei lavori	4.256,65		
Spese per acquisto di beni strumentali	-36.338,33		
Spese di carattere straordinario	-229.736,80		
Totale		-261.818,48	
DISAVANZO FINANZIARIO GESTIONE 2015			-230.835,94
GESTIONE DEI RESIDUI			
Avanzo di amministrazione anno 2014	1.256.203,72		
Minori accertamenti nei residui attivi	-110.205,65		
Minori impegni nei residui passivi	48.728,92		
TOTALE GESTIONE RESIDUI			1.194.726,99
AVANZO COMPLESSIVO DI AMMINISTRAZIONE			963.891,05

Il risultato delle tabelle precedenti deriva da:

<i>Descrizione</i>	<i>Importo €</i>
Avanzo di amministrazione anno 2014	1.256.203,72
Disavanzo nella gestione di competenza	-230.835,94
Minori accertamenti nei residui attivi	-110.205,65
Minori impegni nei residui passivi	48.728,92
Totale	963.891,05

I minori accertamento nei residui attivi (€ 110.205,65) sono costituiti principalmente:

- **Irrigazione della Valle di Spoleto – potenziamento dell’adduttore – D.M. n.8633 del 19.10.1990 – (€ 17.855,36)**
 - o In data 1 luglio 2015 è stato effettuato il collaudo amministrativo da parte del Ministero delle Politiche Agricole. Successivamente è stato eliminato l’importo delle spese generali – imputate sul Cap.30.17 delle entrate – e sul corrispondente Cap.597 delle uscite (v. specifica Cap.397), per l’importo complessivo di € 17.855,36
- **Irrigazione della Valle di Spoleto 4^A lotto 1^A stralcio – D.M. 8122/1991 (€ 326,57)**
 - o In data 1 luglio 2015 è stato effettuato il collaudo amministrativo da parte del Ministero delle Politiche Agricole. E’ stato eliminato l’importo non riconosciuto, per spese generali sullo stato finale dei lavori, per l’importo complessivo di € 326,57
- **Recuperi ed importi diversi non altrimenti classificabili (€ 1.238,11)**
 - o Sono stati eliminati i seguenti importi:
 - Il Comune di Spoleto doveva corrispondere al Consorzio, l’importo di € 6.116,70 per rimborso spese di riscaldamento di alcuni locali concessi in locazione negli anni dal 2009 al 2010; in sede di liquidazione, sono state detratti € 233,00 quale imposta di registro di un contratto, non rimborsata dal Consorzio;
 - Inoltre, sono stati eliminati € 1.000,00 – uso del Salone nobile di Palazzo Sansi -, perché non più utilizzato ed € 5,11 – arrotondamenti sulle compensazioni degli assegni familiari,
- **Manutenzione ordinaria delle opere di bonifica Programma 2000 – D.G.R. n.5250 del 28.06.2000 (€ 6.721,46)**
 - o E’ stato eliminato il saldo dello Stato Finale dei lavori, perché non liquidato dalla Regione Umbria.
- **Manutenzione straordinaria sui corsi d’acqua classificati di 3^A Categoria: Alveo di San Lorenzo (€ 2.639,44)**
 - o E’ stato eliminato l’importo sopra indicato, perché non più dovuto; infatti il Consorzio ha definito, con D.D. n.32 del 02.03.2016, i rapporti economici con il professionista, in € 16.045,58 – a fronte di € 18.685,02 previsti.
- **Danni alluvionali provocati dall’evento atmosferico del 19 e 20 novembre 2013. Ripristino della rotta arginale sull’Alveo di S.Lorenzo in Loc. Casa Bozzi nel Comune di Trevi (€ 31,60)**
 - o E’ stato eliminato l’importo di una fattura, non esposta nello stato finale dei lavori.
- **Irrigazione della Valle di Spoleto potenziamento dell’adduttore – D.M. n.8633 del 18.10.1990 (€ 8.292,59)**
 - o La Commissione Liquidatrice del Ministero delle Politiche Agricole in data 1 luglio 2015 ha accertato il costo dell’opera, riportandolo a quello di concessione. E stata eliminata pertanto l’eccedenza accertata dal Consorzio.
- **Sistemazione idraulica del Fosso Renaro in Loc. Capitan Loreto (€ 0,01)**
 - o E’ stata eliminata la differenza tra quanto accertato per la liquidazione delle indennità di esproprio, autorizzate con D.D. n.111 del 03.07.2014 e quanto corrisposto.
- **Piano di Sviluppo Rurale 2000-2006: sistemazione idraulica lungo il Torrente Caldognola (€ 69.270,82)**
 - o L’importo è stato eliminato poiché non è stato possibile ottenere la liquidazione da parte della Regione Umbria.

- **Messa in sicurezza del Flume Topino (€ 560,15)**
 - o E' stato eliminato l'importo autorizzato con D.D. n.82 del 23.05.2013, poichè l'incarico è terminato con un'economia.

- **Accantonamento contributi assistenziali e previdenziali (€ 746,31)**
 - o E' stato eliminato l'importo corrispondente ad una quota parte dell'indennità di malattia di un operaio; importo compensato direttamente dall'INPS.

- **Depositi cauzionali (€ 550,00)**
 - o E' stato eliminato l'importo dovuto da un affittuario e non più versato, perché era già in essere un altro contratto.

- **Entrate varie d'ordine (€ 1.973,23)**
 - o Sono stati eliminati importi non riscuotibili quali: contributi L.104 anno 2013; importo compensato direttamente dall'INPS; quota parte quota FIS di un operaio che ha lasciato il servizio; saldo assegni familiari 2014, anche questi compensati dall'INPS.

I minori accertamento nei residui passivi (€ 48.728,92) sono costituiti principalmente:

- **Spese legali e notarili (€ 248,00)**
 - o E' stato eliminato l'importo corrispondente alla differenza tra quanto impegnato con Delibera n.7/P del 07.07.2011 e quello corrisposto al Legale per difendere il Consorzio davanti alla Commissione Tributaria Regionale di Perugia.
- **Spese per divulgazione ed informazione (€ 488,00)**
 - o E' stato eliminato l'importo corrispondente alla differenza tra quello impegnato con D.D. n.6 del 27.01.2014 e quello corrisposto alla Società per la realizzazione di videointerviste da pubblicare sul sito.
- **Spese per la tenuta del catasto (€ 915,00)**
 - o E' stato eliminato l'importo approvato con D.D. n.174 del 17.10.2013 per la predisposizione del tracciato CNC 290 da file excel per l'emissione dei ruoli di irrigazione impianto a pioggia - stagione 2012 - la Società che ha effettuato il lavoro, non ha richiesto alcun compenso.
- **Manutenzione, riparazione adattamento locali e relativi impianti (imposte e tasse, manutenzione uffici e macchine (€ 1.639,88)**
 - o E' stato eliminato l'importo approvato con Delibera Commissariale n.137 del 10.09.2014 per la pulizia del Terminal "Le mattonelle", poiché, erroneamente, era stata impegnata anche la fattura.
- **Manutenzione sui corsi d'acqua di 3^a Categoria: Alveo di San Lorenzo (€ 3.923,24)**
 - o E' stato eliminato il saldo dell'impegno assunto con D.D. n.18 del 12.02.2008, poiché, con D.D. n.32 del 02.03.2016 è stato definito il saldo da corrispondere, a conclusione dell'incarico, al professionista per la progettazione di ponti stradali.
- **Irrigazione della Valle di Spoleto - potenziamento dell'adduttore - D.M. 8633/90 (€ 18.548,86)**
 - o Analogamente a quanto effettuato sul cap.30.17 delle Entrate, sono stati eliminati gli importi relativi alle spese generali, che in questo modo sono state compensate, in seguito alla definizione del costo dell'opera, accertato dalla Commissione del Ministero delle Politiche Agricole in data 01.07.2015.
- **Messa in sicurezza del Fiume Topino (€ 560,15)**
 - o E' stato eliminato l'importo corrispondente alla differenza tra quello impegnato con D.D. n.82 del 23.05.2013 e quello corrisposto, per lo studio particolareggiato delle opere storiche che saranno interessate dagli interventi diretti alla riduzione del rischio idraulico ed al risanamento ambientale nei bacini del Fiume Topino e Torrente Chiona.
- **Accantonamento contributi assistenziali e previdenziali (€ 17.453,41)**
 - o Sono stati eliminati i seguenti importi, perché non più esigibili:
 - saldo accantonamento cantonieri anno 2002;
 - saldo premi assicurativi INAIL anni dal 2007 al 2009;
 - differenza tra l'importo erogato dall'ENPAIA e quello riversato per imposta sostitutiva anno 2014
- **Depositi cauzionali (€ 3.850,00)**
 - o Sono stati eliminati i seguenti importi, perché non più esigibili:
 - Importi di depositi cauzionali costituiti a garanzia di locazioni di appartamento ed uffici a Palazzo Sansi. Sono stati incamerati, poiché i conduttori non hanno rispettato le norme contrattuali

- **Uscite varie d'ordine (€ 1.102,55)**
 - o Sono stati eliminati i seguenti importi, perché non più esigibili:
 - Eccedenza canone di locazione versato da un'affittuaria di appartamento a Palazzo Sansi – deceduta, non avendo corrisposto al Consorzio quanto dovuto;
 - Importo accantonato per contributi L.104, recuperati dall'INPS in fase di pagamento dei contributi.

- **Anticipazioni sui contributi (€ 0,03)**
 - o Sono stati eliminati alcuni importi non recuperati sulle anticipazioni concesse dalla Regione Umbria.

Per maggiore chiarezza, è stata redatta un'apposita tabella riepilogativa dei residui attivi in essere, ripartiti per anno di provenienza e per capitolo, con le rispettive percentuali di incidenza rispetto al totale (*importi al netto dei contributi – irregolari e di contribuzione – sospesi a causa della crisi sismica del 1997 per l'importo complessivo di € 870.392,15*)

- **Si dichiara inoltre che non esistono debiti fuori Bilancio.**

ELENCO DEI RESIDUI ATTIVI ANNO 2014 E PRECEDENTI SUDDIVISI PER ANNO.

anno	Contributi di bonifica e relativa esazione										ruoli di irrigazione					
	10.01	10.02	10.03	10.04	11.02	25	25.01	26	26.01	26.02	26.03					
1993	€ -	€ -	€ -	€ -	€ -	€ -	€ -	€ -	€ -	€ -	€ -					
1994	€ -	€ -	€ -	€ -	€ -	€ -	€ -	€ -	€ -	€ -	€ -					
1995	€ -	€ -	€ -	€ -	€ -	€ -	€ -	€ -	€ -	€ -	€ -					
1996	€ -	€ -	€ -	€ -	€ -	€ -	€ -	€ -	€ -	€ -	€ -					
1997	€ -	€ 71.841,15	€ -	€ -	€ -	€ -	€ -	€ 50.502,78	€ -	€ 29.700,68	€ -					
1998	€ 208.932,02	€ 320.253,07	€ 136.626,11	€ -	€ -	€ -	€ -	€ 21.202,67	€ -	€ -	€ -					
1999	€ -	€ 6.925,99	€ -	€ -	€ -	€ -	€ -	€ -	€ -	€ -	€ -					
2000	€ 17.481,69	€ 6.925,99	€ -	€ -	€ -	€ 1.162,48	€ -	€ -	€ -	€ -	€ -					
2001	€ 15.785,13	€ -	€ -	€ -	€ -	€ -	€ -	€ -	€ -	€ -	€ -					
2002	€ -	€ -	€ -	€ -	€ 3.392,49	€ -	€ -	€ -	€ -	€ -	€ -					
2003	€ -	€ 322,64	€ -	€ -	€ 21.556,42	€ -	€ -	€ -	€ -	€ -	€ -					
2004	€ 29.302,33	€ 18.794,41	€ -	€ 21.261,00	€ -	€ -	€ -	€ 6.485,01	€ -	€ 5.133,17	€ -					
2005	€ 16.512,04	€ 22.139,91	€ -	€ 28.243,24	€ -	€ -	€ -	€ 16.460,08	€ -	€ -	€ -					
2006	€ 31.915,38	€ 11.928,06	€ -	€ -	€ -	€ -	€ -	€ 29.784,68	€ -	€ -	€ -					
2007	€ -	€ 65.904,92	€ -	€ -	€ -	€ -	€ -	€ 8.188,24	€ -	€ -	€ -					
2008	€ 32.065,69	€ 17.608,36	€ -	€ 19.774,00	€ -	€ -	€ -	€ 8.491,96	€ -	€ -	€ -					
2009	€ 17.437,36	€ 43.756,45	€ 13.381,38	€ 19.774,00	€ -	€ -	€ -	€ 14.713,40	€ -	€ -	€ -					
2010	€ -	€ -	€ 12.564,63	€ 19.774,00	€ -	€ -	€ -	€ 949,71	€ 12.673,16	€ 6.976,15	€ -					
2011	€ 136.085,20	€ -	€ 21.822,50	€ 160.688,47	€ -	€ -	€ -	€ 14.205,73	€ 12.991,75	€ 1.105,24	€ -					
2012	€ 58.660,03	€ 52.583,71	€ 33.620,75	€ -	€ -	€ -	€ -	€ 487,64	€ 8.725,08	€ -	€ -					
2013	€ 78.278,87	€ 101.179,47	€ 150.210,00	€ -	€ -	€ -	€ -	€ 9.621,69	€ 9.453,62	€ 396,19	€ -					
2014	€ 68.816,56	€ 94.802,59	€ 2.570,76	€ 235.000,00	€ -	€ -	€ -	€ 45.557,90	€ 35.260,90	€ 3.554,56	€ 34.604,71					
totale	€ 711.272,30	€ 834.966,72	€ 370.796,13	€ 504.514,71	€ 24.948,91	€ 265.720,19	€ 243.791,03	€ 247.206,42	€ 21.534,22	€ 197.521,31	€ 92.133,50					
(*)	€ 226.413,71	€ 405.946,20	€ -	€ -	€ -	€ -	€ -	€ -	€ -	€ -	€ -					
restano	€ 484.858,59	€ 429.020,52	€ 294.170,02	€ 504.514,71	€ 24.948,91	€ 265.720,19	€ 243.791,03	€ 175.500,97	€ 21.534,22	€ 167.820,63	€ 92.133,50					

PERCENTUALE AL NETTO DELL'IMPORTO DEI CONTRIBUTI SOSPESI A CAUSA DELL'EVENTO SISMICO DEL 1997					
12,614	11,161	6,092	13,125	0,649	6,913
					6,342
					4,566
					0,560
					4,366
					2,397

(*) € 870.392,15 importo complessivo dei ruoli sospesi (contribuenza e ruoli irrigui, a causa dell'evento sismico del 1997)

ELENCO DEI RESIDUI ATTIVI ANNO 2014 E PRECEDENTI SUDDIVISI PER ANNO.

spese generali sui lavori in concessione e manutenzioni		canoni di locazione		recupero diversi	proventi soggetti ad IVA	finanziamenti manutenzione		Regione Umbria		finanziamenti Min. Politiche Agricole		finanziamenti concessi dalla Regione Umbria			
30.01	60.05	60.23	70	120	135	284	286	289,64	300	401	430	444			
€ 1.210,58	€ -	€ -	€ -	€ -	€ -	€ -	€ -	€ -	€ 4.752,13	€ 10.145,01	€ 95,60	€ -			
€ -	€ -	€ -	€ -	€ -	€ -	€ -	€ -	€ -	€ -	€ -	€ -	€ -			
€ 223,40	€ -	€ -	€ -	€ -	€ -	€ -	€ -	€ -	€ 127,92	€ -	€ -	€ -			
€ -	€ -	€ -	€ -	€ -	€ -	€ -	€ -	€ -	€ -	€ -	€ -	€ -			
€ 575,13	€ -	€ -	€ -	€ -	€ -	€ -	€ -	€ -	€ 4.907,51	€ -	€ -	€ -			
€ 7.717,77	€ -	€ -	€ -	€ -	€ -	€ -	€ -	€ -	€ 11.953,05	€ -	€ -	€ -			
€ 379,75	€ 83,88	€ -	€ -	€ -	€ -	€ 18.878,21	€ -	€ -	€ 1.039,83	€ -	€ -	€ -			
€ -	€ -	€ -	€ -	€ -	€ -	€ -	€ -	€ -	€ 835,91	€ -	€ -	€ -	€ 7.746,85		
€ -	€ -	€ -	€ -	€ -	€ -	€ -	€ -	€ -	€ -	€ -	€ -	€ -			
€ -	€ -	€ -	€ -	€ -	€ -	€ -	€ -	€ -	€ -	€ -	€ -	€ -			
€ -	€ -	€ -	€ -	€ -	€ -	€ -	€ -	€ -	€ -	€ -	€ -	€ -			
€ -	€ -	€ -	€ -	€ -	€ -	€ -	€ -	€ -	€ -	€ -	€ -	€ -			
€ -	€ -	€ -	€ -	€ -	€ -	€ 4.992,00	€ -	€ -	€ -	€ -	€ -	€ -			
€ -	€ -	€ -	€ -	€ 2.421,11	€ -	€ -	€ -	€ -	€ -	€ -	€ -	€ -			
€ -	€ -	€ -	€ -	€ -	€ -	€ 27.360,56	€ -	€ -	€ -	€ -	€ -	€ -			
€ -	€ -	€ -	€ -	€ -	€ -	€ 12,74	€ -	€ -	€ -	€ -	€ -	€ -			
€ -	€ -	€ -	€ -	€ -	€ -	€ -	€ -	€ -	€ -	€ -	€ -	€ -			
€ -	€ -	€ -	€ -	€ -	€ -	€ -	€ 2.000,00	€ -	€ -	€ -	€ -	€ -			
€ -	€ -	€ -	€ -	€ -	€ 27.210,87	€ -	€ -	€ -	€ -	€ -	€ -	€ -			
€ -	€ -	€ -	€ -	€ 51.821,40	€ 3,89	€ -	€ -	€ -	€ -	€ -	€ -	€ -			
€ -	€ -	€ 16.120,60	€ 6.759,93	€ 132,50	€ 794,38	€ -	€ -	€ 18.516,63	€ -	€ -	€ -	€ -			
€ 10.106,63	€ 83,88	€ 16.120,60	€ 6.759,93	€ 54.375,01	€ 28.009,14	€ 61.357,80	€ 2.000,00	€ 18.516,63	€ 23.616,35	€ 10.145,01	€ 95,60	€ -	€ 7.746,85		
€ -	€ -	€ -	€ -	€ -	€ -	€ -	€ -	€ -	€ -	€ -	€ -	€ -			
€ 10.106,63	€ 83,88	€ 16.120,60	€ 6.759,93	€ 54.375,01	€ 28.009,14	€ 61.357,80	€ 2.000,00	€ 18.516,63	€ 23.616,35	€ 10.145,01	€ 95,60	€ -	€ 7.746,85		

0,263	0,002	0,419	0,176	1,415	0,729	1,596	0,052	0,482	0,614	0,264	0,002	0,202		
-------	-------	-------	-------	-------	-------	-------	-------	-------	-------	-------	-------	-------	--	--

ELENCO DEI RESIDUI ATTIVI ANNO 2014 E PRECEDENTI SUDDIVISI PER ANNO.

finanziamenti concessi dai Comuni		parbite di giro							%	
665	667	668.02	668.06	910	920	930	940	950	totale	%
€ -	€ -	€ -	€ -	€ -	€ 3.278,83	€ 1.184,13	€ 258,23	€ -	€ 20.924,51	0,44
€ -	€ -	€ -	€ -	€ -	€ -	€ -	€ 258,23	€ -	€ 258,23	0,01
€ -	€ -	€ -	€ -	€ -	€ -	€ -	€ -	€ -	€ 459,78	0,01
€ -	€ -	€ -	€ -	€ -	€ -	€ -	€ -	€ -	€ 80.203,46	1,70
€ -	€ -	€ -	€ -	€ -	€ 888,69	€ -	€ -	€ -	€ 99.415,15	2,11
€ -	€ -	€ -	€ -	€ -	€ -	€ -	€ -	€ -	€ 685.932,75	14,55
€ -	€ -	€ -	€ -	€ -	€ 805,67	€ -	€ -	€ 641,63	€ 9.960,63	0,21
€ -	€ -	€ -	€ -	€ -	€ -	€ -	€ -	€ -	€ 53.031,13	1,13
€ 21.600,08	€ -	€ -	€ -	€ -	€ 230,34	€ -	€ -	€ -	€ 37.615,55	0,80
€ 101.464,15	€ -	€ -	€ -	€ -	€ -	€ -	€ 2.065,82	€ -	€ 106.922,46	2,27
€ 32.172,00	€ 29.740,26	€ -	€ -	€ -	€ -	€ -	€ -	€ -	€ 105.523,79	2,24
€ -	€ -	€ -	€ -	€ -	€ -	€ -	€ -	€ -	€ 87.194,26	1,85
€ -	€ -	€ -	€ -	€ -	€ -	€ -	€ -	€ -	€ 96.679,87	2,05
€ -	€ -	€ -	€ -	€ -	€ -	€ -	€ -	€ -	€ 57.023,68	1,21
€ -	€ -	€ -	€ -	€ 109,14	€ -	€ -	€ -	€ -	€ 104.477,30	2,22
€ -	€ -	€ -	€ -	€ 320,85	€ -	€ -	€ -	€ -	€ 147.904,00	3,14
€ -	€ -	€ 4.284,00	€ -	€ 421,86	€ -	€ -	€ -	€ -	€ 134.715,78	2,85
€ 24.480,00	€ -	€ -	€ -	€ 798,68	€ 519,61	€ -	€ -	€ -	€ 150.191,90	3,19
€ -	€ -	€ 3.415,64	€ -	€ 577,38	€ -	€ -	€ -	€ -	€ 389.854,36	8,27
€ -	€ -	€ -	€ -	€ 433,40	€ -	€ -	€ -	€ -	€ 356.042,44	7,55
€ -	€ -	€ 24.557,71	€ -	€ 260,65	€ 1.200,00	€ -	€ -	€ -	€ 748.290,13	15,87
€ -	€ -	€ 957,55	€ 170,33	€ 694,12	€ -	€ -	€ -	€ -	€ 1.241.617,95	26,34
€ 179.716,23	€ 29.740,26	€ 33.214,90	€ 170,33	€ 3.616,08	€ 6.923,14	€ 1.184,13	€ 2.582,28	€ 641,63	€ 4.714.239,11	100,00
€ -	€ -	€ -	€ -	€ -	€ -	€ -	€ -	€ -	€ -	-
€ 179.716,23	€ 29.740,26	€ 33.214,90	€ 170,33	€ 3.616,08	€ 6.923,14	€ 1.184,13	€ 2.582,28	€ 641,63	€ 3.843.846,96	

percentuale ripartita per anno sul totale dei residui

4,675	0,774	0,864	0,004	0,094	0,180	0,031	0,067	0,017	100,000
-------	-------	-------	-------	-------	-------	-------	-------	-------	---------

ELENCO DEI RESIDUI PASSIVI ANNO 2014 E PRECEDENTI SUDDIVISI PER ANNO.

		spese correnti													
anno	40.01	40.04	60	100	110	160	161	165	170	181	425	445			
1993	€ -	€ -	€ -	€ -	€ -	€ -	€ -	€ -	€ -	€ -	€ -	€ -	€ -	€ -	
1994	€ -	€ -	€ -	€ -	€ -	€ -	€ -	€ -	€ -	€ -	€ -	€ -	€ -	€ -	
1995	€ -	€ -	€ -	€ -	€ -	€ -	€ -	€ -	€ -	€ -	€ -	€ -	€ -	€ -	
1996	€ -	€ -	€ -	€ -	€ -	€ -	€ -	€ -	€ -	€ -	€ -	€ -	€ -	€ -	
1997	€ -	€ -	€ -	€ -	€ -	€ -	€ -	€ -	€ -	€ -	€ -	€ -	€ -	€ -	
1998	€ -	€ -	€ -	€ -	€ -	€ -	€ -	€ -	€ -	€ -	€ 136.626,11	€ -	€ -	€ -	
1999	€ -	€ -	€ -	€ -	€ -	€ -	€ -	€ -	€ -	€ -	€ -	€ -	€ -	€ -	
2000	€ -	€ -	€ -	€ -	€ -	€ -	€ -	€ -	€ -	€ -	€ -	€ -	€ -	€ -	
2001	€ -	€ -	€ -	€ -	€ -	€ 2.224,10	€ -	€ -	€ -	€ -	€ -	€ -	€ -	€ -	
2002	€ -	€ -	€ -	€ -	€ -	€ -	€ -	€ -	€ -	€ -	€ -	€ -	€ -	€ -	
2003	€ -	€ -	€ -	€ -	€ -	€ -	€ -	€ -	€ -	€ -	€ -	€ -	€ -	€ -	
2004	€ 545,49	€ 80,24	€ -	€ -	€ -	€ -	€ -	€ -	€ -	€ -	€ -	€ -	€ -	€ -	
2005	€ -	€ -	€ -	€ -	€ -	€ -	€ -	€ -	€ -	€ -	€ -	€ -	€ -	€ -	
2006	€ -	€ -	€ -	€ -	€ -	€ -	€ -	€ -	€ -	€ -	€ -	€ -	€ -	€ -	
2007	€ -	€ -	€ -	€ -	€ -	€ 3.373,61	€ -	€ -	€ -	€ -	€ -	€ -	€ -	€ -	
2008	€ -	€ -	€ -	€ -	€ -	€ -	€ -	€ -	€ -	€ -	€ -	€ -	€ -	€ -	
2009	€ -	€ -	€ -	€ 5.968,28	€ -	€ -	€ -	€ -	€ -	€ -	€ -	€ -	€ -	€ -	
2010	€ -	€ -	€ -	€ -	€ -	€ -	€ 4.110,19	€ -	€ -	€ -	€ 13.381,38	€ -	€ -	€ -	
2011	€ -	€ -	€ -	€ 7.023,20	€ 2.000,00	€ 1.945,71	€ -	€ -	€ -	€ -	€ 21.822,50	€ -	€ -	€ -	
2012	€ -	€ -	€ -	€ 1.258,40	€ -	€ -	€ -	€ -	€ -	€ -	€ 21.822,50	€ -	€ -	€ -	
2013	€ -	€ -	€ 500,00	€ 3.775,20	€ -	€ -	€ -	€ 565,88	€ 30,00	€ -	€ 35.965,69	€ -	€ -	€ -	
2014	€ -	€ -	€ -	€ 6.916,60	€ -	€ 2.800,00	€ 468,00	€ -	€ -	€ 395,27	€ 158.563,71	€ 145,64	€ -	€ -	
totale	€ 545,49	€ 80,24	€ 500,00	€ 24.961,68	€ 2.000,00	€ 10.343,42	€ 6.238,19	€ 6.580,48	€ 64,23	€ 335,27	€ 381.494,78	€ 245,78	€ -	€ -	

0,012	0,002	0,011	0,527	0,042	0,218	0,132	0,139	0,001	0,007	8,057	0,005
--------------	--------------	--------------	--------------	--------------	--------------	--------------	--------------	--------------	--------------	--------------	--------------

ELENCO DEI RESIDUI PASSIVI ANNO 2014 E PRECEDENTI SUDDIVISI PER ANNO.

344	361		450	461	464	finanziamenti in concessione Agricole	in concessione dal Ministero Politiche			Finanziamenti concessi dalla Regione Umbria	
	€	€					500	503	597	599	702
€ -	€ -	€ -	€ -	€ -	€ -	€ 1.210,58	€ 9.043,03	€ 1.507,90	€ -	€ 1.111,12	€ 95,60
€ -	€ -	€ -	€ -	€ -	€ -	€ -	€ -	€ 201,93	€ -	€ -	€ -
€ -	€ -	€ -	€ -	€ -	€ -	€ 223,40	€ -	€ -	€ -	€ -	€ -
€ -	€ -	€ -	€ -	€ -	€ -	€ -	€ -	€ -	€ -	€ -	€ -
€ -	€ -	€ -	€ -	€ -	€ -	€ 575,13	€ -	€ -	€ -	€ -	€ -
€ -	€ -	€ -	€ -	€ -	€ -	€ 7.717,77	€ -	€ -	€ -	€ -	€ -
€ -	€ -	€ -	€ -	€ -	€ -	€ 379,75	€ -	€ 14,37	€ -	€ -	€ -
€ -	€ -	€ -	€ -	€ -	€ -	€ -	€ -	€ -	€ -	€ -	€ -
€ -	€ -	€ -	€ -	€ 24.337,50	€ -	€ -	€ -	€ -	€ -	€ -	€ -
€ -	€ -	€ -	€ -	€ -	€ -	€ -	€ -	€ -	€ -	€ -	€ -
€ -	€ 606,58	€ -	€ -	€ -	€ -	€ -	€ -	€ -	€ -	€ -	€ -
€ -	€ 1.139,16	€ -	€ -	€ 1.836,00	€ -	€ -	€ -	€ -	€ -	€ -	€ -
€ -	€ 397,87	€ -	€ -	€ -	€ -	€ -	€ -	€ -	€ -	€ -	€ -
€ -	€ -	€ -	€ -	€ -	€ -	€ -	€ -	€ -	€ -	€ -	€ -
€ 6.061,17	€ -	€ -	€ -	€ 5.305,67	€ -	€ -	€ -	€ -	€ -	€ -	€ -
€ -	€ -	€ -	€ -	€ -	€ -	€ -	€ -	€ -	€ -	€ -	€ -
€ -	€ -	€ -	€ -	€ -	€ -	€ -	€ -	€ -	€ -	€ -	€ -
€ -	€ -	€ -	€ 18.000,00	€ 2.000,00	€ -	€ -	€ -	€ -	€ 29.912,76	€ -	€ -
€ -	€ -	€ -	€ -	€ 1.258,40	€ -	€ -	€ -	€ -	€ -	€ -	€ -
€ -	€ -	€ -	€ -	€ -	€ -	€ -	€ -	€ -	€ -	€ -	€ -
€ -	€ -	€ -	€ 146,40	€ 1.500,00	€ 283,33	€ -	€ -	€ -	€ -	€ -	€ -
€ 6.061,17	€ 2.143,61	€ 146,69	€ 18.146,40	€ 36.237,57	€ 283,33	€ 10.106,63	€ 9.043,03	€ 1.724,20	€ 29.912,76	€ 1.111,12	€ 95,60
0,128	0,045	0,003	0,383	0,765	0,006	0,213	0,191	0,036	0,632	0,023	0,002

ELENCO DEI RESIDUI PASSIVI ANNO 2014 E PRECEDENTI SUDDIVISI PER ANNO.

Finanziamenti concessi dalla Regione dell'Umbria

742	745	760	761	765	783	784	787	795	799	799.05	799.10
€ -	€ -	€ 1.880,99	€ 2.163,33	€ -	€ -	€ -	€ -	€ -	€ -	€ -	€ -
€ -	€ -	€ -	€ -	€ 3.362,53	€ -	€ -	€ -	€ -	€ -	€ -	€ -
€ -	€ -	€ -	€ -	€ 1.757,90	€ -	€ -	€ -	€ -	€ -	€ -	€ -
€ -	€ -	€ -	€ -	€ 1.388,55	€ -	€ -	€ -	€ -	€ -	€ -	€ -
€ -	€ -	€ -	€ -	€ -	€ -	€ 921,66	€ 371,15	€ -	€ -	€ -	€ -
€ -	€ -	€ -	€ -	€ 746,64	€ -	€ -	€ 234,32	€ -	€ -	€ -	€ -
€ -	€ -	€ -	€ -	€ 60,21	€ -	€ -	€ 941,88	€ -	€ -	€ -	€ -
€ -	€ -	€ -	€ -	€ -	€ -	€ -	€ -	€ -	€ -	€ -	€ -
€ -	€ -	€ -	€ -	€ -	€ 40.142,56	€ -	€ -	€ -	€ 1.206,50	€ -	€ -
€ 1.548,68	€ -	€ -	€ -	€ -	€ -	€ -	€ -	€ -	€ 309,99	€ -	€ -
€ 1.421,64	€ -	€ -	€ -	€ -	€ 14.450,23	€ -	€ -	€ -	€ -	€ -	€ -
€ -	€ -	€ -	€ -	€ -	€ -	€ -	€ -	€ 4.469,36	€ -	€ -	€ -
€ -	€ -	€ -	€ -	€ -	€ 2.889,93	€ -	€ -	€ -	€ -	€ -	€ -
€ -	€ -	€ -	€ -	€ -	€ -	€ -	€ -	€ -	€ -	€ -	€ -
€ -	€ 3.853,70	€ -	€ -	€ -	€ -	€ -	€ -	€ -	€ -	€ -	€ -
€ -	€ 13.433,65	€ -	€ -	€ -	€ -	€ -	€ -	€ -	€ -	€ -	€ -
€ -	€ -	€ -	€ -	€ -	€ -	€ -	€ -	€ -	€ -	€ -	€ -
€ -	€ -	€ -	€ -	€ -	€ -	€ -	€ -	€ -	€ -	€ -	€ -
€ -	€ -	€ -	€ -	€ -	€ -	€ -	€ -	€ -	€ -	€ -	€ -
€ -	€ 69.379,33	€ -	€ -	€ -	€ -	€ -	€ -	€ -	€ -	€ -	€ -
€ -	€ -	€ -	€ -	€ -	€ -	€ -	€ -	€ -	€ -	€ -	€ 28.066,11
€ -	€ -	€ -	€ -	€ -	€ -	€ -	€ -	€ -	€ -	€ -	€ 25.315,44
€ -	€ 385.219,93	€ -	€ -	€ -	€ -	€ -	€ -	€ -	€ -	€ -	€ 3.143,78
€ -	€ 1.283,87	€ -	€ -	€ -	€ -	€ -	€ -	€ -	€ -	€ -	€ 4.474,01
€ 2.970,32	€ 473.170,48	€ 1.880,99	€ 2.163,33	€ 7.315,83	€ 57.482,72	€ 921,66	€ 1.547,35	€ 4.469,36	€ 1.516,49	€ 205,72	€ 60.999,34

0,063	9,993	0,040	0,046	0,155	1,214	0,019	0,033	0,094	0,032	0,004	1,288
-------	-------	-------	-------	-------	-------	-------	-------	-------	-------	-------	-------

ELENCO DEI RESIDUI PASSIVI ANNO 2014 E PRECEDENTI SUDDIVISI PER ANNO.

		Finanziamenti concessi dai Comuni										partite di giro						
		840	852.01	853	859.07	859	859.12	910	920	930	950	totale	%					
€	820	840	852.01	853	859.07	859	859.12	910	920	930	950	totale	%					
€	8.065,86	€	-	€	-	€	-	€	7.744,58	€	29.183,40	€	62.006,39	1,31				
€	-	€	-	€	-	€	-	€	-	€	-	€	3.564,46	0,08				
€	-	€	-	€	-	€	-	€	-	€	16.954,85	€	18.936,15	0,40				
€	-	€	-	€	-	€	-	€	-	€	-	€	1.388,55	0,03				
€	-	€	-	€	-	€	-	€	-	€	-	€	64.672,46	1,37				
€	-	€	-	€	-	€	-	€	3.950,26	€	58.844,26	€	183.730,43	3,88				
€	-	€	-	€	-	€	-	€	3.945,64	€	34.459,95	€	977.453,67	20,64				
€	-	€	83,88	€	-	€	-	€	243,95	€	962.897,12	€	12.832,51	2,64				
€	-	€	-	€	-	€	-	€	286,81	€	124.477,27	€	124.764,08	2,64				
€	-	€	-	€	-	€	-	€	3.504,80	€	103,47	€	50.280,17	1,06				
€	-	€	-	€	-	€	-	€	553,22	€	89,70	€	46.200,03	0,98				
€	-	€	-	€	19.360,94	€	-	€	-	€	1,93	€	162.576,23	3,43				
€	-	€	-	€	-	€	10.245,38	€	3.068,61	€	-	€	9.984,99	0,21				
€	-	€	-	€	-	€	-	€	4.283,31	€	-	€	169.495,76	3,58				
€	-	€	-	€	-	€	-	€	3.638,14	€	264,25	€	7.070,84	0,15				
€	-	€	-	€	-	€	-	€	3.996,77	€	32,60	€	22.757,95	0,48				
€	-	€	1.770,32	€	-	€	-	€	4.606,01	€	-	€	73.065,02	1,54				
€	-	€	-	€	-	€	-	€	4.475,19	€	3,98	€	72.081,53	1,52				
€	-	€	-	€	-	€	-	€	5.274,45	€	2.272,32	€	58.233,26	1,23				
€	-	€	-	€	-	€	-	€	12.616,58	€	22,82	€	207.180,83	4,38				
€	-	€	-	€	-	€	3.415,64	€	10.132,89	€	9,36	€	216.004,06	4,56				
€	-	€	13.338,88	€	-	€	-	€	2.913,75	€	9,36	€	1.633.883,54	34,51				
€	-	€	-	€	-	€	-	€	4.284,00	€	2.550,00	€	569.523,83	12,03				
€	-	€	-	€	-	€	27.313,73	€	20.921,68	€	1.969,86	€	4.734.854,22	100,00				
€	-	€	-	€	-	€	-	€	2.837,40	€	22.144,07	€	1.890.415,47	39,658				
€	8.065,86	€	1.770,32	€	160.892,21	€	37.850,77	€	120.648,15	€	1.220.941,41	€	4.734.854,22	100,00				
€	83,88	€	1.770,32	€	19.360,94	€	10.245,38	€	21.538,33	€	1.890.415,47	€	4.734.854,22	100,00				

0,170	0,002	0,037	3,398	0,409	0,216	0,798	2,548	0,455	25,786	38,658	100,000
-------	-------	-------	-------	-------	-------	-------	-------	-------	--------	--------	---------

La situazione di cassa al 31.12.2015 deriva da:

<i>Descrizione</i>	<i>Importo €</i>
Avanzo di amministrazione anno 2015	963.891,05
Residui attivi	-8.402.582,33
Residui passivi	6.156.846,04
<i>Totale</i>	<i>-1.281.845,24</i>

come risulta dai documenti contabili inviati dal Tesoriere Banca Popolare di Spoleto, a termini dell'Art.14 della Convenzione, stipulata in data 19.12.1999.

SITUAZIONE DI CASSA

Il Consorzio nel 2014 ha attivato la riscossione in proprio dei tributi di bonifica (tributo 630 e 750) e la loro prima emissione è avvenuta nel 2015, con scadenza 28 febbraio.

Dai ruoli 2015 il Consorzio ha gestito direttamente la gestione dei ruoli; ciò ha comportato notevole lavoro da parte dei funzionari preposti; poiché è stato necessario ripartire dall'impianto del catasto, alla ripermimetrazione delle aree soggetto a contributo (applicando loro i diversi indici di tassazione); eseguire le volture richieste dai Contribuenti nel corso dell'anno 2014 e verificare, quindi, la globale correttezza dei valori inseriti e dei risultati ottenuti.

Tale lavoro, ha comportato un ritardo nell'emissione dei ruoli, che sono stati poi emessi, con scadenza 31.12.2015.

La mancanza del principale introito del Consorzio (€ 1.967.562,50) ha comportato una deficienza di cassa, che non avrebbe permesso di far fronte ai vari pagamenti, alle scadenze previste.

Considerando che il Contratto di Tesoreria, in essere con la Banca Popolare di Spoleto, prevede, all'Art.8: "Il Tesoriere in caso di mancanza di fondi è tenuto a concedere un'anticipazione di cassa, anche sotto forma di scoperto di conto corrente, previa richiesta del Presidente", il Consorzio ha ritenuto opportuno richiederne l'applicazione all'Istituto di credito.

Il Presidente richiedeva in data 15.06.2015, un'anticipazione di € 800.000,00 con possibilità di rientro al 28.02.2016; tale richiesta è stata approvata con Consiglio di Amministrazione del Consorzio, con Delibera 42/CA del 29.06.2015.

Nel mese di settembre, il Consorzio si trovava ancora nell'impossibilità di riscuotere i ruoli di contribuenza e pertanto è stata prodotta alla Banca Popolare di Spoleto la richiesta di un'ulteriore anticipazione di € 500.000,00.

Il Presidente richiedeva l'integrazione dell'anticipazione con nota del 17.09.2015 (Delibera Presidenziale n.17 del 15.09.2015 – che veniva ratificata dal Consiglio di Amministrazione con Delibera n.77 del 28.09.2015).

La Banca Popolare di Spoleto accettava la concessione dell'anticipazione, con possibilità di rientro al 02.05.2016-.

Complessivamente, pertanto, il Consorzio ha avuto la disponibilità, da parte della Banca Popolare di Spoleto, di € 1.300.000,00 – gli interessi passivi, su tale importo, sono stati al 31.12.2015, pari ad € 7.498,35-.

La differenza tra l'importo dell'avanzo di amministrazione 2015 (€ 963.891,05) e quello del 2014 (€ 1.256.203,72) – pari a (-) € 292.312,67 è così dimostrata;

descrizione	parziali	totali
PARTE SPESA		
spese per gli organi del Consorzio	-€ 9.320,59	
spese per il personale impiegato	-€ 22.773,17	
acquisto di beni e servizi	€ 635.334,48	
oneri finanziari	€ 6.519,22	
spese correttive e compensative dell'entrata	€ 958,74	
spese non classificabili in altre categorie	€ 2.299,56	
beni mobili, macchine ed attrezzature	€ 53.882,13	
realizzazione opere ed impianti a carico del Consorzio	€ 92.678,75	
realizzazione opere ed impianti a carico dello Stato	€ -	
realizzazione opere ed impianti a carico della Regione	-€ 1.039.662,62	
realizzazione opere ed impianti a carico dei Comuni	-€ 1.870.979,04	
rimborso di mutui, prestiti ed anticipazioni	€ 650,20	
partite di giro	-€ 2.106.546,49	
Sommano		-€ 4.256.958,83
PARTE ENTRATA		
entrate contributive	€ 251.364,64	
spese generali	-€ 460.494,56	
entrate patrimoniali	€ 1.205,07	
introiti diversi	-€ 16.158,03	
lavori di manutenzione su concessione regionale	€ 727.722,20	
lavori in concessione dallo Stato, Regione e Comuni	-€ 2.224.822,42	
finanziamento 2^ lotto Palazzo Sansi	€ -	
finanziamento da parte BPS per la realizzazione impianto fotovoltaico	€ -	
partite di giro	-€ 2.106.546,49	
Sommano		-€ 3.827.729,59

differenza totale	€ 429.229,24	
disavanzo di competenza 2014	-€ 660.065,18	
disavanzo di competenza 2015		-€ 230.835,94
Minori accertamenti nei residui attivi	-€ 110.205,65	
Minori accertamenti nei residui passivi	€ 48.728,92	
Disavanzo nella gestione dei residui		-€ 61.476,73
Differenza risultato 2015/2014		-€ 292.312,67

2015	€ 963.891,05
2014	€ 1.256.203,72
risultato	-€ 292.312,67

Ad integrazione di quanto indicato precedentemente, si espongono qui di seguito, in maniera sintetica, le principali voci che formano il Conto Consuntivo 2015, esaminando le Entrate e le Uscite in fisse e variabili.

Sono **fisse le entrate** che l'Ente ha riscosso in maniera certa:

- Locazione di parte della Sede del Consorzio a Spoleto - Palazzo Sansi - uso abitazione ed uffici;
- Contributi di bonifica;
- Canoni irrigui

– **Totale entrate fisse € 2.607.885,21**

Sono **variabili** quelle collegate all'andamento quantitativo dei lavori:

- spese generali sui lavori in concessione
- entrate occasionali (funzionamento mezzi consortili ecc.)
- manutenzione idraulica;
- recupero costo degli operai impiegati nell'esecuzione dei lavori in concessione;

– **Totale entrate variabili € 1.180.195,54**

Totale entrate fisse e variabili € 3.788.080,75

Sono **fisse le spese** ricorrenti ed indipendenti dall'andamento quantitativo dei lavori, quali:

- costo del personale di ruolo a tempo indeterminato - impiegati ed operai -;
- tenuta del Catasto, per quanto riguarda le spese di manutenzione ed assistenza programmi;
- organi consortili;
- spese di funzionamento (cancelleria, postali, energia elettrica, adesione ad Enti ed Associazioni ecc.)
- manutenzione opere a carico del Consorzio (Diga di Arezzo, mezzi e varie);
- manutenzione degli impianti irrigui (in parte);
- compensi per il servizio di riscossione contributi;
- manutenzione beni mobili ed immobili;
- finanziamento (quota interessi e capitale) concesso dalla Banca Popolare di Spoleto per la realizzazione dell'impianto fotovoltaico.

– **Totale spese fisse € 2.302.147,96**

Sono **variabili** quelle collegate principalmente all'andamento quantitativo dei lavori

- costo del personale impiegato (premio di risultato);
- collaborazione con liberi professionisti (collaudi, progettazioni ecc.);
- spese di funzionamento (legali, rappresentanza, partecipazione a corsi di aggiornamento, redazione piano di classifica, rimborso contributi e servizio protezione Aziendale);
- gestione del catasto per la parte riguardante la fornitura dei dati catastali su supporto magnetico da parte dell'Agenzia del Territorio;
- manutenzioni straordinarie immobili di proprietà;
- manutenzione opere a carico del Consorzio (in parte);
- acquisto di beni mobili;
- manutenzione degli impianti irrigui (in parte);
- costo operai avventizi impiegati nei lavori di manutenzione ed irrigazione;
- manutenzione idraulica su concessione regionale;
- attivazione sistema informatico;
- spese per divulgazione ed informazione;
- acquisto di automezzi e mezzi meccanici;
- progettazione, studi ed attività connesse al piano generale delle opere;
- manutenzioni straordinarie a Palazzo Sansi.

– **Totale spese variabili € 1.487.031,93**

Totale uscite fisse e variabili € 3.789.179,89

ENTRATE FISSE		
Capitoli del Bilancio	Descrizione della posta del Bilancio	Valore €
70	Entrate da beni strumentali	89.068,88
10/1-10/2-10/3-10/4-	Contributi di bonifica posti a carico dei consorziati e delle AATO	1.967.562,50
25-25.01-26-26.01-26.02	Esercizio irrigazione	551.253,83
	Totale entrate fisse	2.607.885,21

SPESE FISSE		
Capitoli del Bilancio	Descrizione della posta del Bilancio	Valore €
40.1 (parte)	Costo del personale	1.170.186,52
140 (quota parte)	Gestione del catasto (canone assistenza software, hardware)	4.690,80
10 - 20	Organi consortili	69.056,58
60-70-80-120	Spese di funzionamento e varie	90.946,64
165 (quota parte)	Gestione beni immobili (Imposte, quota parte manutenzione fotocopiatrici; assistenza ai programmi, servizio di pulizia e vigilanza)	157.689,26
170 (quota parte)	Manutenzioni a carico del Consorzio (acquisto carburante; riparazione automezzi e mezzi; assicurazioni; acquisto materiali)	208.079,30
180-180.02 (per la parte delle forniture) ed energia elettrica)	Spese per il funzionamento e per la manutenzione degli impianti irrigui	186.871,79
425	Spese per i compensi per il servizio riscossione dei tributi	64.710,85
Diversi	Spesa per gli operai a tempo indeterminato (n.8 unità)	326.976,07
410-890	Finanziamento (quota interessi e capitale) del finanziamento concesso dalla Banca Popolare di Spoleto per la realizzazione dell'impianto fotovoltaico	22.940,15
	Totale spese fisse	2.302.147,96

ENTRATE VARIABILI		
Capitoli del Bilancio	Descrizione della posta del Bilancio	Valore €
30	Entrate per spese generali sui lavori in concessione dal Ministero Politiche Agricole	0
40	Entrate per spese generali sui lavori in concessione della Regione	139.310,58
50	Entrate per spese generali sui lavori di manutenzione eseguiti in concessione dalla Regione dell'Umbria	67.503,22
60	Entrate per spese generali sui lavori in concessione dai Comuni e Comunità Montana	17.769,81
80	Quota interessi sul conto di Tesoreria	0,00
120	Funzionalità dei mezzi meccanici impiegati nei lavori di manutenzione	15.147,00
120	<ul style="list-style-type: none"> ➤ AFFITTUARI DEL CONSORZIO: recupero quota parte, pari ad ½, imposta di registro, per rinnovo annuale per € 891,35 ➤ AFFITTUARI DEL CONSORZIO: rimborso spese riscaldamento ed acqua, per € 1.620,00 ➤ RISCOSSIONI DIVERSE: rimborso spese di accesso agli atti (€ 8,05); recupero spese per dismissione I PAD (€ 300,00); recupero eccedenza mandato (€ 13,00), per complessivi € 319,05 ➤ RECUPERO SPESE per uso Salone Nobile di Palazzo Sansi, per € 3.000,00 ➤ GENERALI ITALIA: liquidazione sinistro n.168 2015 per danneggiamento alla centrale telefonica del Consorzio, per € 6.240,00 ➤ OPERAI DEL CONSORZIO: recupero benefici L.104, corrisposti dall'INPS ed anticipati dal Consorzio, per € 1.047,05 ➤ UTENTI DISTRETTI IRRIGUI: rimborso spese per soppressione idranti, per € 1.000,50 ➤ FORNITORE DEL CONSORZIO: riversamento assegno circolare, per riscossione diretta presso la Tesoreria, per € 977,22 ➤ DIPENDENTI DEL CONSORZIO: compensazione assegni familiari, per € 861,00 ➤ POSTE ITALIANE: recupero credito SIM, in seguito al passaggio dei cellulari di servizio, dal gestore Poste a TIM, per € 2.063,76 ➤ TIM: recupero fatture versate in eccedenza, per € 288,80 ➤ COMUNE DI SPOLETO: Recupero spese anticipate dal Consorzio per sfalci effettuati con mezzi ed operai, nell'ambito del progetto "Greenway - la strada verde verso il turismo sostenibile in Umbria", per € 1.691,86 ➤ COMUNE DI FOLIGNO: Accordo di programma del 26.03.2014, per complessivi € 41.900,44 	61.901,03
-	Recupero costo operai impiegati nell'esecuzione di lavori in concessione dalla Regione	13.916,64
135	Proventi derivanti dall'impianto fotovoltaico - CAPITOLO RILEVANTE IVA -	13.509,58
dal 231.01 al 289.65	Lavori di manutenzione idraulica in concessione dalla Regione dell'Umbria	846.881,03
-	Differenza Entrate/Uscite lavori in concessione	4.256,65
	Totale entrate variabili	1.180.195,54

SPESE VARIABILI		
Capitoli del Bilancio	Descrizione della posta del Bilancio	Valore €
SPESE VARIABILI RICORRENTI		
30	Spese per lo svolgimento delle elezioni (quota parte fino alla pubblicazione degli elenchi degli aventi diritto al voto)	0,00
40.01 (parte)	Premio di produttività ed incentivo alla progettazione al personale del Consorzio	91.021,72
160	Progettazioni, ricorso a liberi professionisti e collaudi	12.012,69
100 - 110 - 111 - 115 - 141 - 161 - 400 - 430 - 445 -	Spese di funzionamento e rimborso contributi	64.301,31
140 (parte)	Gestione catasto (acquisto aggiornamenti dall'Ufficio Tecnico Erariale - elaborazione ruoli da parte della Soc. SIGMA anno 2013)	25.598,97
170 (parte)	Manutenzione opere a carico del Consorzio (diga ecc.)	49.192,78
170/3	Esecuzione di lavori di manutenzione eseguiti con mezzi e personale del Consorzio, spese consortili di manutenzione dei corsi d'acqua gestiti dal Consorzio a carico delle ATI UMBRIA N.2 e 3	82.648,90
450	Acquisto dei beni mobili	36.338,33
dal 200 al 367.65	Lavori di manutenzione idraulica in concessione dalla Regione dell'Umbria	788.685,64
181 - 181.02 - 182	Quota parte costo irrigazione (forniture in economia)	62.512,71
-	Costo degli operai avventizi (n.14)	242.657,65
165 (parte)	Manutenzioni uffici (quota parte riparazione e manutenzione uffici del Consorzio, macchine da ufficio, servizio di pulizia occasionale e varie)	32.061,23
	Totale spese variabili ricorrenti (A)	1.487.031,93
451	Acquisto di automezzi e mezzi meccanici	46.314,32
461	Progettazione, studi ed attività connesse al Piano Generale delle opere	125.027,11
464	Riparazioni straordinarie a Palazzo Sansi	58.395,37
465	Interventi straordinari presso la Sede del Consorzio a Foligno	0,00
	Totale altre spese variabili (B)	229.736,80
	TOTALE SPESE VARIABILI (A+B)	1.716.768,73

RIEPILOGO GENERALE		
<i>descrizione</i>	<i>Importi parziali €</i>	<i>Importi totali €</i>
Entrate fisse	2.607.885,21	
Entrate variabili	1.180.195,54	
Totale entrate		3.788.080,75
Spese fisse	-2.302.147,96	
Spese variabili ricorrenti	-1.487.031,93	
Totale uscite		-3.789.179,89
<i>DISAVANZO GESTIONE DI COMPETENZA 2015 (al netto delle spese straordinarie)</i>		-1.099,14
Uscite variabili straordinarie finanziate con l'Avanzo di Amministrazione		-229.736,80
DISAVANZO GESTIONE DI COMPETENZA 2015		230.835,94

DIMOSTRAZIONE DELLA DIMINUZIONE DELL'AVANZO DI AMMINISTRAZIONE			
<i>Descrizione</i>	<i>Entrate €</i>	<i>Spese €</i>	<i>Differenze €</i>
Fisse	2.607.885,21	-2.302.147,96	
Variabili (comprensivo delle spese straordinarie)	1.180.195,54	-1.716.768,73	
Partite di giro	640.934,96	-640.934,96	
Lavori in concessione (al netto recupero operai) - € 1.733.575,57 - € 13.916,64	1.719.658,93	-1.719.658,93	
Differenza entrate/uscite lavori in concessione	4.256,65	-4.256,65	
		Totale competenza 2015	-230.835,94
Variazioni sui residui attivi			-110.205,65
Variazioni sui residui passivi			48.728,92
		Disavanzo	-292.312,67

RIEPILOGO DELLA GESTIONE 2015

	<i>residui</i>	<i>competenza</i>	<i>complessiva</i>
Riscossioni	€ 4.952.688,81	€ 2.456.074,77	€ 7.408.763,38
Pagamenti	-€ 4.383.268,29	-€ 4.953.262,11	-€ 9.336.530,40
Differenza			-€ 1.927.767,02
Fondo di cassa al 31.12.2014			€ 645.921,78
Fondo di cassa al 31.12.2015			-€ 1.281.845,24
Residui attivi	€ 4.714.239,11	€ 3.688.343,22	€ 8.402.582,33
Totale			€ 7.120.737,09
Residui passivi	-€ 4.734.854,22	-€ 1.421.991,82	-€ 6.156.846,04
AVANZO AMM.NE 2015	€ 548.805,21	-€ 230.835,94	€ 963.891,05

Dimostrazione risultato anno 2015

- Avanzo di Amministrazione 2014	€ 1.256.203,72
- Disavanzo gestione di competenza 2015	-€ 230.835,94
- Minori accertamenti nei residui attivi	-€ 110.205,65
- Minori accertamenti nei residui passivi	€ 48.728,92
totale	€ 963.891,05

QUADRO ECONOMICO RIASSUNTIVO

	DENOMINAZIONE	PREVISIONE €	VARIAZIONI €	PREVISIONE AGGIORNATA €	CONSUNTIVO €	DIFFERENZA €
	RISULTATO ECONOMICO DELL'ESERCIZIO PREGEDENTE	-	-	-	1.258.203,72	1.258.203,72
ENTRATE	CONTRIBUENZA (CAP. 10.01-10.02-10.03-10.04.20.01)	1.936.526,12	-	1.936.526,12	1.967.582,50	31.056,38
	RICORSO ALL'AVANZO	725.961,77	-	725.961,77	-	725.961,77
	SPESE GENERALI (CAP. 30 - 40 - 50 - 60)	508.301,80	44.345,98	552.647,78	224.583,61	328.064,17
	AFFITTI (CAP. 70)	62.600,00	-	62.600,00	69.068,88	6.468,88
	PERMESSI-RIMBORSI SPESE	-	-	-	-	-
	QUOTA INTERESSI SU AVANZO (CAP. 80)	-	-	-	-	-
	QUOTA INTERESSI SU GIACENZE (CAP.80)	5.500,00	-	5.500,00	-	5.500,00
	SOMMARIO	5.500,00	-	5.500,00	-	5.500,00
	ENTRATE (Cap.120)	17.441,31	-	17.441,31	95.221,32	112.662,63
	Recupero costo operai lavori in concessione	14.058,51	-	14.058,51	13.916,64	141,87
	Recupero costo mezzi meccanici di proprietà del Consorzio, impiegati per la manutenzione in concessione della Regione	31.499,82	-	31.499,82	15.147,00	46.646,82
	Entrate diverse	-	-	-	61.901,03	61.901,03
	Differenza Entrate / Uscite lavori in concessione	-	-	-	4.256,65	4.256,65
	Esecuzione lavori su fossi privati	-	-	-	-	-
	Anticipazione di cassa da richiedere alla Tesoreria, nell'ambito del contratto	-	1.300.000,00	1.300.000,00	-	1.300.000,00
	Proventi derivanti da prestazioni di servizi - fotovoltaico (Cap.135)	30.000,00	-	30.000,00	13.509,58	16.490,42
	Accensione mutui con la Banca Popolare di Spoleto (affreschi Palazzo Sansi) - (Cap.810)	-	-	-	-	-
	IRRIGAZIONE SPOLETO (Ha) DISTRETTI DI SPOLETO (CAP.25)	196.808,82	-	196.808,82	212.376,29	15.567,44
	Recupero spese spostamento idranti	-	-	-	-	-
	IRRIGAZIONE DI TREVİ (Ha) DISTRETTO DI TREVİ (CAP.25.01)	765,00 108.472,01	-	765,00 108.472,01	765,00 114.860,23	- 6.388,22
	IRRIGAZIONE FOLIGNO (Ha) DISTRETTI DI FOLIGNO (CAP. 26 - 26.01 - 26.02)	1.877,00 210.567,20	-	1.877,00 210.567,20	1.877,00 224.017,34	- 13.450,14
	SOMME VERSATE ASM	-	-	-	-	-
	TOTALE CANONI IRRIGUI	515.848,03	-	515.848,03	551.263,83	35.405,80
MANUTENZIONE (CAP.200/289.65)	985.080,06	402.764,32	1.388.434,38	846.881,03	541.553,35	
TOTALE ENTRATE MANUTENZIONE + IRRIGAZIONE	1.501.528,09	402.764,32	1.904.282,41	1.398.134,86	506.147,55	
TOTALE ENTRATE	4.772.976,47	1.747.189,30	6.520.076,77	3.788.060,76	2.731.996,02	
LAVORI ESEGUITI (esclusi quelli di manutenzione)	4.745.234,02	6.475,14	4.753.709,16	-	4.753.709,16	
USCITE	COSTO PERSONALE IMPIEGATO	1.309.509,00	33.540,00	1.276.069,00	1.251.288,24	14.781,76
	COSTO PERSONALE FISSO (CAP.40.01)	1.273.000,00	-	1.273.000,00	1.170.188,52	102.813,48
	COSTO PERS. VARIABILE (CAP.40.01/parte e 40.03)	36.500,00	33.500,00	3.000,00	91.021,72	68.021,72
	NUMERO DIPENDENTI (N.20)	-	-	-	-	-
	GESTIONE CATASTO (CAP.140)	18.000,00	20.000,00	38.000,00	30.289,77	7.710,23
FISSE (CAP.10-20-60-60-70-80-120)	-	-	-	-	-	

QUADRO ECONOMICO RIASSUNTIVO

DENOMINAZIONE	PREVISIONE €	VARIAZIONI €	PREVISIONE AGGIORNATA €	CONSUNTIVO €	DIFFERENZA €
1) Consiglio di Amministrazione	53.100,00	2.000,00	55.100,00	51.810,75	3.289,25
2) Collegio dei Revisori dei Conti	17.900,00	-	17.900,00	17.245,83	654,17
3) Pensionati	-	-	-	-	-
4) Stampati Cancelleria	11.000,00	-	11.000,00	5.897,02	5.102,98
5) Postali Telefoniche	21.200,00	2.884,52	24.084,52	21.886,67	2.197,85
6) Energia elettrica, riscaldamento e varie	52.000,00	-	52.000,00	44.060,50	7.939,50
7) Adesioni Enti ed Associazioni	27.800,00	-	27.800,00	19.102,45	8.697,55
8) Manutenzione, riparazione ed adattamento locali e relativi impianti (quota parte)	149.880,11	27.978,75	177.858,86	157.689,26	20.269,60
9) Legali	-	-	-	-	-
10) Spese di rappresentanza	-	-	-	-	-
11) Fitto sede Foligno	-	-	-	-	-
SOMMARIO SPESE FISSE	332.980,11	32.863,27	365.843,38	317.492,48	48.350,90
VARIABILI (CAP. 50-100-110-115-130-150-165-430)					
1) Legali e Notarili	90.000,00	50.000,00	40.000,00	14.211,40	25.788,60
2) Rappresentanza	13.000,00	-	13.000,00	6.711,79	6.288,27
3) Viaggi di studio	12.000,00	3.000,00	9.000,00	4.035,00	4.965,00
4) Piano generale bonifica	1.500,00	1.500,00	-	-	-
5) Manutenzione fossi privati	-	-	-	-	-
6) Adesione ad Enti ed Associazioni	-	-	-	-	-
8) Manutenzione, riparazione ed adattamento locali e relativi impianti (quota parte)	32.821,12	-	32.821,12	32.061,23	759,89
7) Rimborsamento contributi	4.500,00	-	4.500,00	889,68	3.630,32
8) Spese per il Servizio di Prevenzione e Protezione Aziendale	13.486,89	-	13.486,89	10.064,65	3.422,24
9) Redazione Piano di classifica	-	-	-	-	-
10) Spese per divulgazione ed informazione	15.000,00	-	15.000,00	14.536,98	463,02
11) Attivazione e gestione sistema informatico	11.200,00	-	11.200,00	1.561,60	9.638,40
12) Assistenza agricoltori	2.500,00	-	2.500,00	-	2.500,00
13) L.R. 30/2004: Contributo per la predisposizione del piano di bonifica	-	-	-	-	-
14) Spese derivanti dall'acquisto di servizi	2.500,00	5.000,00	7.500,00	4.811,92	2.688,08
15) Elezioni	-	-	-	-	-
SOMMARIO SPESE VARIABILI	198.688,01	49.500,00	149.008,01	88.864,19	60.143,82
SOMMARIO SPESE FUNZIONAMENTO	531.668,12	18.636,73	514.861,39	406.556,67	108.294,72
Finanziamento Palazzo Sansi L.32/98 (CAP.466.01)	-	-	-	-	-
Spese di progettazione (CAP.160)	20.000,00	-	20.000,00	12.012,69	7.987,31
Beni immobili (Cap.452)	-	-	-	-	-
Beni mobili (CAP.450)	45.000,00	5.000,00	40.000,00	36.338,33	3.661,67
Esecuzione lavori da effettuare con finanziamento BPS - (CAP. 465.03)	-	-	-	-	-
Interessi passivi su anticipazione di cassa (CAP.400)	-	7.498,35	7.498,35	7.498,35	-
Anticipazione di cassa da richiedere alla Tesoreria, nell'ambito del contratto	-	1.300.000,00	1.300.000,00	-	1.300.000,00
Mutui (CAP.410-411-880-891)	23.115,72	148,86	23.262,58	22.940,16	322,43
Spese esazione contribuzione (CAP.425)	67.148,00	-	67.148,00	64.710,85	2.437,15
Spese esazione irrigazione (CAP.425)	-	-	-	-	-
TOTALE	67.148,00	-	67.148,00	64.710,85	2.437,15
Spese fisse per mezzi e forniture manutenzioni CBU (CAP.170 - 170.03)	373.136,35	-	373.136,35	290.728,20	82.408,15
Spese variabili per mezzi e forniture manutenzioni CBU (CAP.170 - 170.03)	125.393,32	-	125.393,32	49.192,78	76.200,54
TOTALE	498.529,67	-	498.529,67	339.920,98	158.608,69

QUADRO ECONOMICO RIASSUNTIVO

DENOMINAZIONE	PREVISIONE €	VARIAZIONI €	PREVISIONE AGGIORNATA €	CONSUNTIVO €	DIFFERENZA €
Manutenzioni su concessione regionale (CAP. 200/367.64)	770.180,24	402.754,32	1.172.934,56	788.685,64	384.248,92
Forniture per impianti irrigui (CAP.181-181.02-182)	33.685,00	1.000,00	34.685,00	62.512,71	27.827,71
SOMMARIO	803.865,24	403.754,32	1.207.619,56	851.198,35	356.421,21
SOMMARIO	1.302.394,91	403.754,32	1.706.149,23	1.191.119,33	515.029,90
OPERAI CARICO MANUTENZIONE %	24,621166667		24,62116667	28,77009318	4,15
OPERAI CARICO IRRIGAZIONE %	35,757946970		35,75794697	39,09294341	3,33
OPERAI CARICO LAVORI CONCESSIONE %	3,550128768		3,55012879	2,77518700	0,77
OPERAI CARICO C.B.U. %	36,070757576		36,07075758	29,36177562	6,71
OPERAI RUOLO NUMERO	9,00		9,00	8,00	1,00
COSTO UNITARIO	44.000,00		44.000,00	40.872,01	3.127,99
COSTO TOTALE	396.000,00		396.000,00	326.976,07	69.023,93
OPERAI CARICO MANUTENZIONE %	14,457831325		14,457831325	21,99352462	7,54
OPERAI CARICO IRRIGAZIONE %	25,053738956		25,053738956	24,00903083	1,04
OPERAI A CARICO C.B.U. %	60,488429719		60,488429719	52,00185941	8,49
OPERAI LAVORI IN CONCESSIONE %	0,000000000		0,000000000	1,99558514	2,00
OPERAI AVVENTI NUMERO	14,00		14,00	14,00	-
COSTO UNITARIO	17.785,71		17.785,71	17.332,69	453,03
COSTO TOTALE	249.000,00		249.000,00	242.657,65	6.342,35
SOMMARIO	645.000,00		645.000,00	569.633,72	75.366,28
Forniture per impianti irrigui (CAP.180 - 180.02)	39.428,09		39.428,09	53.629,93	14.201,84
Energia elettrica impianti Spoleto e Trevi (CAP.180-180.02)	40.303,75	41.013,64	81.317,39	64.906,49	16.410,90
Energia elettrica impianto di Foligno (CAP.181)	31.597,89	74.000,00	105.597,89	68.335,37	37.262,51
SOMMARIO ENERGIA ELETTRICA	71.901,63	115.013,64	186.915,27	133.241,86	53.673,41
SOMMARIO	111.329,72	115.013,64	226.343,36	186.971,79	39.471,57
SOMMA PARZIALE USCITE	4.072.976,47	1.791.276,44	5.864.252,91	3.789.179,99	2.075.072,92
Fondo di riserva (CAP.440)	50.000,00	44.176,14	5.823,86	-	5.823,86
Acquisto di automezzi e mezzi meccanici (CAP.451)	230.000,00		230.000,00	46.314,32	183.685,68
Progettazioni, studi ed attività connesse (CAP.461)	200.000,00		200.000,00	125.027,11	74.972,89
Riparazioni straordinarie Impianti irrigui (CAP.463)	100.000,00		100.000,00	-	100.000,00
Riparazione straordinaria Palazzo Sansi (CAP.464)	80.000,00		80.000,00	58.395,37	21.604,63
Interventi straordinari Sede del Consorzio a Foligno (CAP.465)	30.000,00		30.000,00	-	30.000,00
Ripristino centralina a Nocera Umbra (CAP. 465.01)	10.000,00		10.000,00	-	10.000,00
TOTALE SPESE STRAORDINARIE	650.000,00		650.000,00	229.736,80	420.263,20
TOTALE USCITE	4.722.976,47	1.747.100,30	6.520.076,77	4.018.916,79	2.501.160,08
DIFF.ENT./USC.GESTIONE 2016 (al netto spese straordinarie)	650.000,00	0,00	650.000,00	1.899,14	648.100,86
DIFFERENZA TOTALE ENTRATE / USCITE				230.838,94	230.838,94
DIFFERENZA DEI RESIDUI				61.479,73	61.479,73
RISULTATO COMPLESSIVO DELL'ESERCIZIO				963.891,05	963.891,05

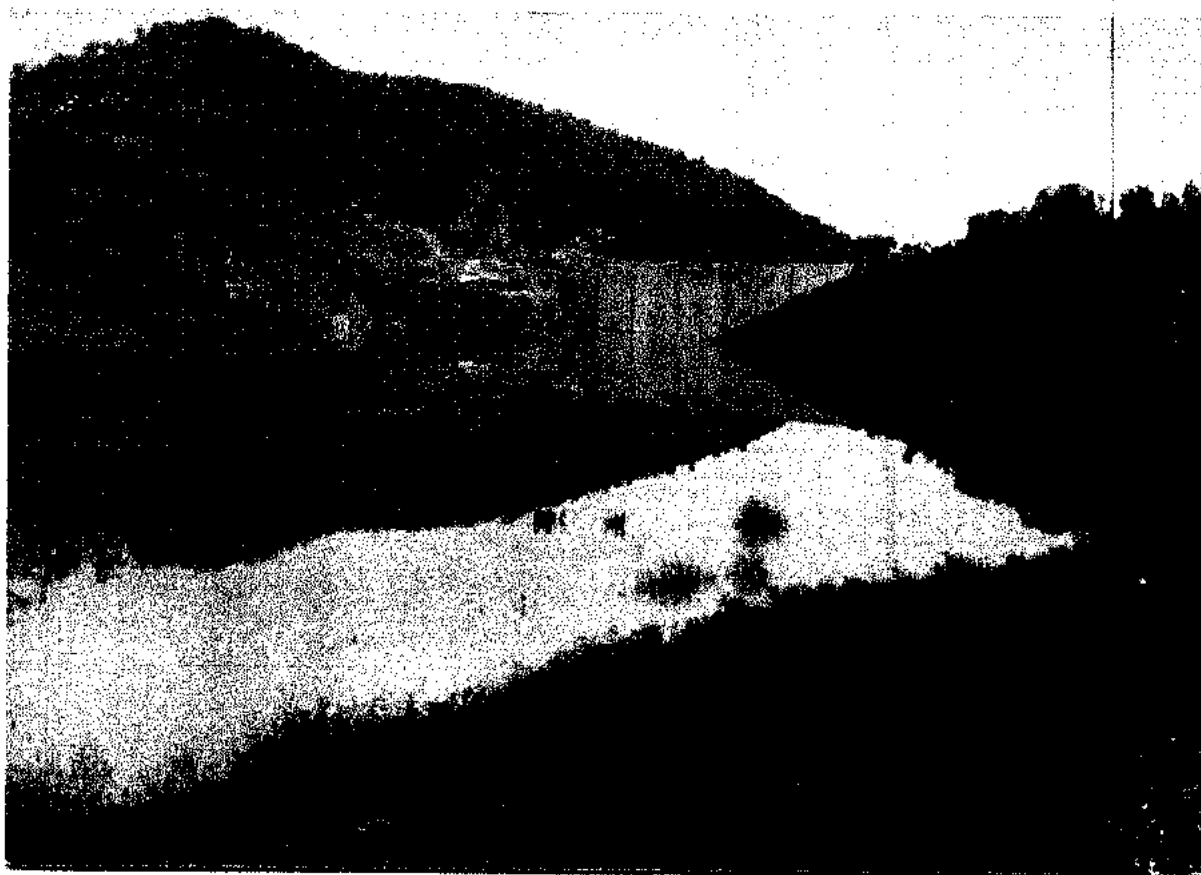

CONTO CONSUNTIVO PER L'ESERCIZIO 2015

ALLEGATO n.1

Quadro riassuntivo dei lavori in concessione

1. PREMESSE

La presente relazione descrive in sintesi le principali attività relative alle fasi di progettazione, affidamento ed esecuzione dei lavori che il Consorzio ha effettuato, con rapporto di concessione-delega, con gli Enti concedenti sottoelencati nel corso dell'anno 2015.

Gli Enti concedenti sono:

1. Ministero per le Politiche Agricole;
2. Regione dell'Umbria: ufficio Bonifiche e Miglioramenti Fondiari;
3. Regione dell'Umbria: ufficio Difesa del Suolo;
4. Regione dell'Umbria: ufficio Protezione Civile;
5. Comune di Spoleto;
6. Comune di Foligno;
7. Comuni vari del comprensorio (cofinanziamento mappe di allagabilità);
8. Comune di Nocera Umbra;
9. Comune di Bevagna;
10. Protocollo d'Intesa Clitunno.

I lavori in concessione sono poi ulteriormente distinti, per la parte finanziata dalla Regione Umbria, in interventi di sistemazione idraulica ed interventi di manutenzione ordinaria e straordinaria.

In generale tutti i lavori indicati sono stati ripartiti in funzione del diverso livello di attuazione secondo le seguenti sottocategorie:

1. **Lavori in corso di progettazione:** sono gli interventi già in corso di progettazione e/o quelli per i quali si è avuta l'autorizzazione alla presentazione della relativa progettazione esecutiva, per i quali il livello di progettazione esecutiva non è ancora iniziato;
2. **Lavori già progettati in corso di approvazione:** sono le progettazioni esecutive già redatte dall'Ufficio Tecnico ed approvate dal Consorzio, le quali sono in attesa delle necessarie autorizzazioni di legge per procedere alla successiva fase di affidamento ed esecuzione lavori;
3. **Lavori approvati da affidare:** sono gli interventi in corso d'affidamento per i quali si è in attesa delle risultanze di gara d'appalto;
4. **Lavori in corso di esecuzione:** sono gli interventi in corso di esecuzione, dalla consegna dei lavori alla loro ultimazione, per i quali si prevede la rendicontazione in relazione al previsto sviluppo delle diverse lavorazioni;
5. **Lavori ultimati da collaudare:** sono gli interventi per i quali risultano ultimati i lavori in appalto ed occorre procedere al successivo collaudo, oltre al completamento degli eventuali interventi da effettuare in economia e al completamento delle eventuali, se presenti, procedure espropriative;
6. **Lavori collaudati in attesa di liquidazione finale:** sono gli interventi per i quali è stato effettuato il collaudo tecnico-amministrativo sia dei lavori in appalto sia delle somme a disposizione, in attesa della definitiva liquidazione da parte dell'Ente concedente.

Alla descrizione dei lavori segue l'elenco generale delle progettazioni in corso di elaborazione o ancora da avviare, secondo i vari livelli, distinte in:

1. progettazioni ancora da eseguire per le quali si dispone di autorizzazione da parte dell'Ente concedente, sulla base della propria programmazione economica, che garantisce in relazione alla copertura finanziaria delle opere;
2. progettazioni ancora da eseguire per le quali si è in attesa di apposita autorizzazione da parte dell'Ente concedente, sulla base della propria programmazione economica, atta a garantire la copertura finanziaria delle opere, necessaria per poter elaborare stralci funzionali esecutivi rispetto ai programmi preliminari generali, in parte già redatti o ancora da redigere da parte del Consorzio.

Si riporta inoltre in allegato la tabella riepilogativa dei quadri economici dei lavori in concessione costituite da "conto consuntivo 2015".

2. MINISTERO PER LE POLITICHE AGRICOLE

2.1 LAVORI IN CORSO DI REALIZZAZIONE

Non ci sono attualmente lavori in corso di realizzazione.

2.2 LAVORI ULTIMATI DA COLLAUDARE

2.2.1. Irrigazione della Valle di Spoleto: Potenziamento adduttore/Perizia assestamento somme a disposizione

E' stato redatto lo stato finale nei rapporti Consorzio-Stato approvato dal competente Ministero a seguito della relazione della Commissione Liquidatrice redatta in data 01/07/2015.
Nel corso del 2015 non sono stati rendicontati lavori.

2.2.2. Irrigazione della Valle di Spoleto: Completamento del 2° Lotto / 3° Perizia di variante.

Sono state ultimate le attività di collaudo tecnico delle forniture, alle quali seguirà il collaudo definitivo da parte della Commissione Liquidatrice nominata dal competente Ministero.
Nel corso del 2015 non sono stati rendicontati lavori.

2.3 LAVORI COLLAUDATI E LIQUIDATI DALLO STATO

2.3.1. Irrigazione della Valle di Spoleto IV° Lotto - 1° stralcio / Perizia di variante e suppletiva.

E' stato redatto lo stato finale nei rapporti Consorzio-Stato successivamente approvato dal Ministero a seguito della relazione della Commissione Liquidatrice redatta in data 01/07/2015.
Nel corso del 2015 non sono stati rendicontati lavori.

3. REGIONE DELL'UMBRIA: SISTEMAZIONE CORSI D'ACQUA (opere idrauliche e stradali)

3.1 LAVORI IN CORSO DI PROGETTAZIONE: UFFICIO BONIFICHE/AGRICOLTURA

3.1.1. Danni alle opere di bonifica causati dalle piogge del 4/9/98 nei territori dei Comuni di Castel Ritaldi, Montefalco, Spoleto e Trevi. Sistemazione Idraulica del bacino del Torrente Tatarena. 4° lotto funzionale.

Con D.M. del Ministero delle Politiche Agricole del 4/11/98 è stata dichiarata l'esistenza del carattere di eccezionalità delle piogge alluvionali del 4/9/98 ai fini dell'applicazione delle provvidenze di cui all'art. 3, comma 3, lett. b) della legge n. 185 del 14/2/1992, nel territorio dei comuni di Castel Ritaldi, Montefalco, Spoleto e Trevi.

A seguito dell'ulteriore D.M. delle Politiche Agricole del 31/3/99, con cui lo stesso Ministero provvedeva a trasferire alle Regioni la somma necessaria per la riparazione dei danni arrecati alle opere di bonifica nei suddetti territori, la Regione dell'Umbria ha autorizzato il Consorzio alla redazione della progettazione esecutiva dei lavori di riparazione dei danni alluvionali sui torrenti: Ruicciano, Tatarena, Fossa Grande, Campalto, Poggiolaccio, Petrognano, Formetta, Monaco, Alveo di San Lorenzo per l'importo complessivo di € 1.239.496,56 (lire 2.400 milioni) di cui € 826.331,04 per lavori in appalto.

La progettazione esecutiva di che trattasi, subordinata al progetto preliminare generale di sistemazione idraulica dei bacini del T. Tatarena e dell'Alveo di S. Lorenzo, è stata suddivisa in 4 lotti funzionali di cui 3 già ultimati rimane quindi da terminare la progettazione del 4° lotto funzionale:

1. Danni opere idrauliche 4/09/98 nel bacino del T. Tatarena-4 lotto preliminare;

Nel corso del 2015 non sono stati rendicontati lavori.

3.2 LAVORI IN CORSO DI PROGETTAZIONE: UFFICIO DIFESA DEL SUOLO

3.2.1. Sistemazione Idraulica bacino T. Tatarena/Alveo S. Lorenzo lotto funzionale (A.P.Q.).

In base all'Accordo di Programma Quadro per la Difesa del Suolo sottoscritto tra lo Stato e la Regione Umbria sono stati stanziati € 1.549.370,70 per la sistemazione idraulica dei corsi d'acqua Alveo di San Lorenzo e Tatarena a valere sui finanziamenti di cui al D.L. 180/98 previsti per l'annualità 2003.

Il Consorzio ha affidato esternamente, all'Ing. Lorenzo Castellani di Prato, la progettazione preliminare generale per la sistemazione idraulica del bacino del T. Tatarena che è stata approvata con delibera n. 282/D del 18/10/2004 per un importo complessivo di € 13.944.336,28.

Sulla scorta di tale progettazione preliminare l'Ente ha individuato alcuni interventi da eseguire prioritariamente e con Determina Dirigenziale n. 127 del 07/07/2008, a seguito di gara esperita mediante procedura negoziata, ha affidato la coprogettazione definitiva ed esecutiva alla Seprim S.a.s. di Trevi. Tale società di ingegneria ha redatto, con il supporto dell'Ufficio Tecnico del Consorzio della Bonificazione Umbra, il progetto definitivo n° 681 del 04.06.2009 "Manutenzione straordinaria Torrente Tatarena nei Comuni di: Castel Ritaldi, Trevi e Montefalco" - Importo finanziato € 1.807.599,15 approvato dall'Ente con delibera n. 42/CA del 30/06/2009.

Nel corso dello svolgimento della conferenza di servizi, in particolare, è stato necessario, a seguito della rimodulazione del finanziamento reso disponibile da parte della Regione Umbria (fissato in € 258.288,45), redigere un primo stralcio funzionale ed esecutivo (1° Lotto) del citato Progetto definitivo generale che è stato approvato dall'Ente con delibera n. 88/CA del 28/10/2010.

Con D.D. n. 37 del 23/02/2011 l'esecuzione dei lavori di che trattasi sono stati aggiudicati definitivamente all'Impresa Varian S.r.l. con sede in Gualdo Cattaneo (PG) per un importo contrattuale di € 128.985,80 oltre IVA. I lavori sono stati consegnati in data 08/08/2011 e ultimati nel corso del 2013.

Nel corso del 2015 non sono stati rendicontati lavori.

3.2.2. Messa in sicurezza Fiume Topino per t.r. 200 anni – Progettazione intervento casse di laminazione.

La Regione Umbria con nota prot. 108510 del 05/07/2006 trasmetteva la D.D. n. 5476 del 21/06/2006 che disponeva a favore del Consorzio della Bonificazione Umbra l'erogazione di € 100.000,00 quale anticipo per le spese di progettazione dell'intervento in oggetto stimato in prima approssimazione in € 3.000.000,00.

L'Ente con delibera n. 103/D del 13/04/2007 ha indetto una gara di progettazione, mediante procedura negoziata, per l'affidamento della progettazione preliminare che è stata affidata, con delibera n. 129/D del 07/05/2007 al concorrente H.S. S.r.l. con sede a Capannoni (LU) che ha presentato un ribasso del 7,40% per un costo complessivo di € 21.632,90. Tale progettazione è stata trasmessa al competente Ufficio regionale per le approvazioni di competenza.

Nell'ambito di un auspicabile superamento delle criticità del Fiume Topino con particolare riferimento al tratto urbano della città di Foligno il Consorzio ha trasmesso al Comune di Foligno, con nota del 25/01/2011, lo studio di fattibilità della messa in sicurezza dal rischio idraulico, con tempi di ritorno cinquantennali, del tratto urbano del Fiume Topino con foto-simulazione e relazione illustrativa che è stato successivamente approvato con D.G.C. n. 91 del 02/04/2012.

Con nota n. 3005/12 del 12/10/2012 il Consorzio di Bonificazione Umbra richiedeva al competente ufficio regionale di poter riutilizzare la somma resasi disponibile dal fondo di rotazione, istituito dall'A.B.T. con decreto segretariale n. 60/2002, per anticipare le spese di progettazione del 2° stralcio degli "Interventi diretti alla riduzione del rischio idraulico ed al risanamento ambientale nei bacini del Fiume Topino – 2° stralcio", finanziato per € 9.000.000,00 con l'Accordo di Programma con il Ministero dell'Ambiente in data 03/11/2010, per un importo pari ad € 61.231,10.

Con nota prot. 183356 del 17/12/2012 il competente ufficio regionale ha espresso parere favorevole alla richiesta di cui sopra e successivamente con nota n. 1295 del 20/09/2013 il Commissario Straordinario Delegato per la realizzazione degli interventi di mitigazione del rischio idrogeologico per la Regione Umbria ha comunicato la disponibilità di € 3.923.420,00 per la redazione di un primo stralcio funzionale sulla base di tale disponibilità economica.

Con D.D. n. 185 del 08/11/2013 il Consorzio ha provveduto ad aggiudicare definitivamente allo Studio Chiarini Associati di Arezzo l'incarico per l'aggiornamento della coprogettazione preliminare e definitiva per gli "interventi diretti alla riduzione del rischio idraulico ed al risanamento ambientale nei bacini del Fiume Topino e Torrente Chiona – 1° stralcio 2° lotto".

Nel corso del 2015 non sono stati rendicontati lavori.

3.2.3. Messa in sicurezza della città di Foligno – 1° stralcio 2° lotto.

Con nota prot. 2639 del 18/12/2013 il Commissario Straordinario Delegato per la realizzazione degli interventi di mitigazione del rischio idrogeologico per la Regione Umbria ha trasmesso l'ordinanza n. 49 del 18/12/2013 avente ad oggetto "Accordo di programma finalizzato alla programmazione e al finanziamento di interventi urgenti e prioritari per la mitigazione del rischio idrogeologico nel territorio della Regione Umbria – Intervento di messa in sicurezza della città di Foligno – individuazione soggetto attuatore" con la quale è stata comunicata, tra l'altro, la previsione di € 9.000.000,00 per l'intervento di che trattasi a fronte di una disponibilità accertata di € 3.923.420,00 per la redazione di un primo stralcio funzionale.

Come ricordato nel punto che precede con D.D. n. 185 del 08/11/2013 il Consorzio ha provveduto ad aggiudicare definitivamente allo Studio Chiarini Associati di Arezzo l'incarico per l'aggiornamento della coprogettazione preliminare e definitiva per gli "interventi diretti alla riduzione del rischio idraulico ed al risanamento ambientale nei bacini del Fiume Topino e Torrente Chiona – 1° stralcio 2° lotto". Il professionista ha provveduto a redigere la coprogettazione preliminare per l'importo complessivo di € 31.800.000,00. Su tale progetto, approvato dal Consorzio della Bonificazione Umbra con delibera n. 9/P del 11/06/2015 successivamente ratificata con delibera n. 53/CA del 29/06/2015, è in corso di svolgimento apposita conferenza di servizi.

Nel corso del 2015 non sono stati rendicontati lavori.

3.2.4. Contratto di Fiume.

Con delibera n. 21/CA del 18/02/2013 il C.d.A. dell'Ente ha dato mandato al Presidente di avviare la procedura amministrativa per la sottoscrizione del progetto "Contratti di fiume" relativamente ai bacini Clitunno-Marroggia-Teverone-Timia e Caldognola-Menotre-Topino, che confluiscono nel Chiascio unitamente all'approvazione della bozza di lettera per l'attivazione di un tavolo istituzionale sul "Contratto di Fiume".

Con D.G.R. n. 880 del 29/07/2013 la Regione Umbria ha provveduto a costituire un tavolo di lavoro interistituzionale per l'attivazione del "Contratto di Fiume Clitunno-Marroggia-Topino" finalizzato alla riqualificazione

ambientale e paesaggistica e alla valorizzazione del bacino idrografico del Clitunno-Marroggia-Topino e dei territori ad essi connessi.

In tale atto il Consorzio della Bonificazione Umbra è stato individuato come soggetto preposto alla costruzione del Quadro conoscitivo sia delle criticità che dei valori ambientali, paesistici e territoriali del bacino di competenza attraverso il Contratto di Fiume da redigere con il competente servizio regionale per poi sottoporlo all'attenzione del tavolo di lavoro interistituzionale entro il 31/12/2013 scadenza posticipata al 30/04/2014 con D.D. della Regione Umbria n. 832 del 06/02/2014.

Nel corso del 2015 non sono stati rendicontati lavori.

3.2.5/6/7/8/9. Eventi meteorologici avversi del novembre 2005. Secondo Piano di intervento "Erosione spondale/Ufficiosità idraulica".

Con nota inviata a mezzo posta elettronica certificata prot. n. 0110843-2014 del 25/08/2014 è stata trasmessa al Consorzio la D.G.R. n. 962 del 28/07/2014 da parte della Regione Umbria – Direzione Regionale – Servizio Risorse idriche e rischio idraulico. In tale D.G.R. n. 962 del 28/07/2014, che individua il Consorzio quale ente attuatore e vengono stanziati € 300.000,00 a valere su 4 interventi già identificati relativi ai seguenti corsi d'acqua:

- Torr. Marroggia, Teverone, F. Timia, Alveo di San Lorenzo per l'importo di € 120.000,00;
- Tatarena per l'importo di € 30.000,00;
- Tatarena, Ruicciano, Cocugno, Marroggia, Alveo di San Lorenzo, Chiona, Timia e Topino per l'importo di € 40.000,00;
- Torrente Tessino per l'importo di € 110.000,00.

L'ufficio tecnico ha predisposto le relative progettazioni definitive/esecutive e li ha trasmessi ai competenti uffici regionali entro la scadenza prefissata.

Inoltre con nota prot. 44995 del 12/09/2014 il Comune di Spoleto, comunicando di aver formalmente richiesto alla Regione Umbria con nota prot. 14581 del 22/08/2014 l'individuazione del Consorzio della Bonificazione Umbra quale nuovo ente attuatore, ha provveduto a conferire specifico incarico per la redazione della progettazione definitiva/esecutiva relativa agli interventi di "Mitigazione dell'erosione spondale e realizzazione di opere in alveo lungo il Fosso di Ancaiano, loc. Palazzo di Ancaiano nel Comune di Spoleto" per l'importo complessivo € 350.000,00 nelle more degli atti formali regionali previsti dalla D.G.R. 962 del 28/07/2014;

Nel corso del 2015 non sono stati rendicontati lavori.

3.3 LAVORI PROGETTATI IN CORSO DI APPROVAZIONE: UFFICIO AGRICOLTURA

Non ci sono attualmente lavori progettati in corso di approvazione.

3.4 LAVORI PROGETTATI IN CORSO DI APPROVAZIONE: UFFICIO DIFESA DEL SUOLO – AUTORITA' DI BACINO FIUME TEVERE.

3.4.1. Mappe di allagabilità Valle Umbra 4° Lotto.

Il Consorzio ha redatto il progetto n. 448 del 23/11/99 "Mappe di allagabilità nel comprensorio della Valle Umbra" per un importo complessivo di concessione pari a € 774.685,35 (€ 1.500.000.000) prevedendo il co-finanziamento da parte di: Regione dell'Umbria, Autorità di bacino del Tevere, Comuni, Protezione Civile, Provincia e Consorzio della Bonificazione Umbra.

E' stato poi redatto il progetto n. 459 redatto in data 8.8.2000 per la realizzazione delle "Mappe di allagabilità nel comprensorio della Valle Umbra" – 1° Lotto esecutivo – 1a perizia di variante – per un importo € 185.924,48 (€ 360.000.000), finanziato dalla Regione dell'Umbria, ufficio Protezione civile, attualmente in corso di svolgimento.

In attuazione al progetto generale è stato elaborato il successivo progetto N. 460, redatto in data 8.8.2000, per la realizzazione delle "Mappe di allagabilità nel comprensorio della Valle Umbra" – 2° Lotto esecutivo – dell'importo € 129.114,22 (€ 250.000.000), ancora in approvazione alla Regione – ufficio difesa del suolo, che verrà finanziato dall'Autorità di bacino del Tevere.

A completamento del programma generale è stato infine elaborato anche il progetto N. 471, redatto in data 2.11.2000, per la realizzazione delle "Mappe di allagabilità nel comprensorio della Valle Umbra" – 3° Lotto esecutivo – per un importo € 161.134,55 (€ 312.000.000), che dovrà essere finanziato dai vari comuni del comprensorio, sulla base di apposite convenzioni da stipulare con il Consorzio per il pagamento della quota parte di contributo.

Con progetto n. 505 del 20/02/2002 il Consorzio ha aggiornato il programma operativo delle attività di mappatura sopra indicato.

Tale perizia è stata approvata da un punto di vista tecnico-finanziario con DGR n. 787 del 19/06/2002, solo per quanto attiene le attività del 1° lotto funzionale.

Le attività relative al 2° lotto funzionale sono state ultimate e sono state approvate dalla Regione Umbria con D.D. n. 10178 del 10/11/2009 e dal Comitato Tecnico dell'Autorità di Bacino del Fiume Tevere in data 25/11/2009.

Nell'ambito di sopraccitata perizia sono previste ulteriori attività di studio (4° lotto funzionale), per la definitiva mappatura del rischio (pericolosità e vulnerabilità) idraulico del Comprensorio Topino-Marroggia. L'importo risulta pari ad € 77.468,53. Sono in corso le approvazioni tecnico-finanziarie da parte dell'Autorità di Bacino del Fiume Tevere e della Regione dell'Umbria.

Nel corso del 2015 non sono stati rendicontati lavori.

3.5 LAVORI APPROVATI DA AFFIDARE: UFFICIO BONIFICHE – AGRICOLTURA.

Non ci sono attualmente lavori approvati da affidare.

3.6 LAVORI APPROVATI DA AFFIDARE: UFFICIO DIFESA DEL SUOLO.

Non ci sono attualmente lavori approvati da affidare.

3.7 LAVORI IN CORSO DI ESECUZIONE: UFFICIO BONIFICHE - AGRICOLTURA

3.7.1. Bando integrato Turismo Ambiente Cultura.

Il Consorzio della Bonificazione Umbra ha redatto i seguenti progetti a valere sul bando di cui al titolo:

1- Terminal snodo Pista Ciclabile fabbricato "Le Mattonelle". I lavori sono stati definitivamente aggiudicati, con delibera n. 213/D del 09/07/2007, all'Impresa COEDSPA S.r.l. di Napoli, che ha presentato un ribasso del 15,251%, per un importo contrattuale di € 613.509,45;

2- Qualificazione ambientale delle sponde del Fiume Clitunno dalle fonti a Bevagna. I lavori sono stati affidati e ultimati dalla Comunità Montana dei Monti Martani e del Serano competente per territorio.

I lavori del Terminal snodo Pista Ciclabile fabbricato "Le Mattonelle" sono stati sospesi essendo state avviate le procedure, nel corso del 2009, per la rescissione contrattuale in danno all'impresa esecutrice COEDSPA S.r.l. di Napoli per gravi inadempimenti e grave ritardo nell'esecuzione delle opere. A seguito della rescissione contrattuale è stata redatta la contabilità dei lavori eseguiti dall'Impresa COEDSPA S.r.l. anche in conseguenza di atti di pignoramento presentati da alcuni fornitori nei confronti della suddetta Impresa. Con determina n. 160 del 22/11/2012 si è proceduto all'approvazione dello stato finale dei lavori COEDSPA S.r.l. – Consorzio al netto di quanto corrisposto ai creditori della suddetta impresa a seguito delle procedure esecutive al "Fallimento COEDSPA S.r.l."

Nel corso del 2010 sono state bandite e aggiudicate dall'Ente n. 4 procedure negoziate i cui lavori sono stati conclusi nei primi mesi del 2012. I lavori sono stati definitivamente rendicontati ai competenti uffici regionali nel corso del 2015.

3.8 LAVORI IN CORSO DI ESECUZIONE: UFFICIO DIFESA DEL SUOLO.

3.8.1. Sistemazione idraulica Fosso Renaro e Rio Tabito in loc. Capitan Loreto nei Comuni di Spello e Assisi.

Il Consorzio ha redatto la progettazione preliminare generale dei lavori in oggetto, la quale è stata inviata alla Regione Umbria Ufficio Difesa del Suolo per le autorizzazioni tecnico-finanziarie di competenza.

Il progetto preliminare è stato approvato in conferenza di servizi in data 13/10/2003. A seguito di tale approvazione l'Ente ha redatto il progetto definitivo n. 634 del 28/07/2006 approvato in conferenza di servizi in data 30/08/2006. Con delibera n. 91/D del 13/04/2007 i lavori di che trattasi sono stati definitivamente aggiudicati all'Impresa Alto Soc. Coop. di Orvieto (TR), che ha presentato un ribasso del 20,137%, per un importo contrattuale di € 1.155.804,51 oltre IVA. I lavori sono rimasti sospesi per quanto alla nota prot. 2041 del 31/05/2010 e in attesa di riscontro da parte del competente ufficio della Regione Umbria dell'attività istruttoria condotta dal R.U.P. ai fini della presentazione di eventuale perizia suppletiva e di variante n. 2 di cui alla nota prot. 3907 del 04/11/2011.

Con nota 164701 del 08/11/2012 il competente ufficio regionale ha di fatto formalizzato una ulteriore disponibilità aggiuntiva pari ad € 1.516.420,95. Stante la tempistica stringente imposta dalla Regione Umbria nella missiva di che trattasi gli uffici consortili unitamente all'Impresa responsabile dell'intervento hanno, in anticipo rispetto alla nota di che trattasi, iniziato ad esaminare le varie possibilità per rendere il progetto rispondente alle esigenze di sicurezza imposte dagli organi competenti.

La perizia è stata approvata dal Consorzio con delibera n. 1/CA del 18/02/2013 e la Regione Umbria, con Determinazione Dirigenziale n. 4305 del 17/06/2013, ne ha preso atto. I lavori di perizia n. 2 sono stati formalmente consegnati all'impresa in data 22/07/2013.

Nel corso del 2015 sono stati rendicontati € 329.008,69.

3.8.2. Sistemazione idraulica del F. Topino e T. Chiona. Definitivo 1° stralcio (A.P.Q.).

Con nota n. 30627/IA del 07/12/2001 e successive la Regione dell'Umbria – Servizio 6° Difesa del suolo, cave, miniere ed Acque Minerali – Sezione 2° Piani e Programmi per la difesa del suolo comunicava al Consorzio la firma dell'Accordo di Programma Quadro in materia di difesa del suolo e del relativo atto integrativo con la previsione a favore del Consorzio della Bonificazione Umbra di un finanziamento pari a euro 8.750.000,00 per il Fiume Topino.

L'Ente ha redatto il progetto definitivo n. 616 del 22/08/2005 per un importo complessivo di € 6.435.000,00, approvato di conferenza di servizi in data 05/10/2005 e 21/10/2005, ed ha indetto una licitazione privata per appalto integrato.

L'Impresa aggiudicataria, la SEAS S.p.A. in A.T.I. che ha presentato un'offerta con il ribasso del 22,553%, ha sottoscritto il contratto di appalto in data 29/12/2005.

L'esecuzione di tali lavori venne sospesa in attesa che il Consorzio proceda all'indizione di apposita conferenza di servizi relativa all'adeguamento del progetto definitivo sulla base degli indirizzi tecnico-amministrativi, approvati con D.G.R. n. 410 del 12/03/2007 e confermati dalla D.G.R. n. 648 del 09/06/2008, derivati dal lavoro svolto dal tavolo tecnico, appositamente costituito, per risolvere le problematiche nate con i comitati di Foligno e Bevagna.

Sulla scorta di quanto sopra, tenendo conto delle indicazioni contenute nelle già citate delibere, nonché delle ulteriori indicazioni fornite dal Servizio Regionale competente, allo scopo di giungere alla redazione di un progetto congruo e condiviso sia con i cittadini che con le Istituzioni, il Consorzio ha redatto i seguenti studi e progetti preliminari:

- Progetto preliminare per la "Messa in sicurezza del bacino del Topino alto con t.r. 200. Tale studio, per maggiore approfondimento veniva anche esteso alla modellazione idraulica con tempi di ritorno cinquantennali;
- Estensione della modellazione idrologica dal bacino del Topino chiuso alla confluenza Topino-Fosso Fondello (area di bacino 1738 kmq) al bacino del Topino chiuso alla confluenza Topino-Renaro (area di bacino 391,4 kmq);
- Modellazione delle casse di espansione previste in Comune di Foligno con tempi di ritorno sia cinquantennali che duecentennali, nelle aree di San Giovanni Profiamma;
- Modellazione delle casse di espansione previste in progetto con utilizzazione dei modelli digitali del terreno realizzati per la redazione delle mappe di pericolosità e rischio idraulico;
- Valutazione della fattibilità di casse di espansione nel bacino del Menotre;
- Studio idraulico a moto vario del Marroggia con modellazione dello stato attuale e dello stato di progetto, con simulazione della sistemazione delle aree golenali;

Il Consorzio procedeva anche alle seguenti puntuali valutazioni:

- 1) Verifica della fattibilità di realizzazione di un by pass in ambito urbano;
- 2) Verifica della fattibilità di abbassamento della soglia della Fiamenga;
- 3) Verifica della fattibilità di innalzamento del ponte di San Giacomo

Con deliberazione n. 55/CA del 30/06/2010 è stata adottata la determinazione motivata di conclusione del procedimento relativo alla conferenza di servizi di approvazione del Progetto definitivo n. 675, aggiornamento Marzo 2010: "Interventi diretti alla riduzione del rischio idraulico ed al risanamento ambientale nei bacini del Fiume Topino e Torrente Chiona – 1° stralcio – 1° lotto – Adeguamento a seguito D.G.R. n. 410/07 e 648/08", importo finanziamento di € 8.750.000,00. In data 28/07/2010 è stato impartito l'ordine di servizio da parte del Responsabile del Procedimento (ai sensi dell'articolo 140 del D.P.R. 554/99 e s.m.i.) all'impresa S.E.A.S. S.r.l. subentrata in qualità di affittuaria del ramo d'azienda destinato all'esecuzione di lavori pubblici (delibera n. 63/CA del 27/07/2010) alla SEAS S.p.A. in liquidazione.

Il progetto esecutivo trasmesso dalla S.E.A.S. S.r.l. è stato validato e approvato dal Consorzio della Bonificazione Umbra. I lavori sono stati consegnati in data 23/12/2010.

Con delibera commissariale n. 91 del 24/10/2014 è stata approvata la perizia di variante e suppletiva n. 3 del 21/10/2014 per l'importo contrattuale di € 5.075.973,00, al netto del ribasso d'asta, comprensiva degli oneri della sicurezza e delle spese di progettazione senza aumento dell'importo del finanziamento.

Nel corso del 2015 sono stati rendicontati € 719.439,09.

3.8.3. Sistemazione idraulica per la riduzione del rischio nel bacino del T. Chiona. 1° stralcio definitivo (A.P.Q.).

Con nota n. 9087/IA del 08/05/2000 la Regione dell'Umbria – Servizio 6° Difesa del suolo, cave, miniere ed Acque Minerali – Sezione 2° Piani e Programmi per la difesa del suolo comunicava la previsione di stanziamento, relativamente agli interventi di manutenzione straordinaria, a favore del Consorzio della Bonificazione Umbra, nelle more dell'emissione del Decreto di assegnazione fondi da parte del Ministero LL.PP. relativi alle risorse di cui alla Legge 183/89 (programma quadriennio 1998-2001).

Nel corso del 2003 è stata approvata con delibera n. 258/D del 09/09/2003 la progettazione preliminare generale, progetto n. 554 del 04/07/2003.

Con delibera del Consiglio di Amministrazione n. 60/CA del 27/12/2007 è stata approvata la progettazione definitiva per un importo complessivo di € 12.000.000,00. A causa dell'effettiva disponibilità finanziaria; afferente la somma di € 981.268,11, si è reso necessario individuare un 1° stralcio del progetto definitivo generale e si è provveduto con D.D. n. 134 del 17/08/2009 e n. 186 del 13/10/2010 ad affidare alla società H.S. Ingegneria S.r.l. la coprogettazione definitiva prima ed esecutiva poi di tale stralcio funzionale.

Con delibera n. 89/CA del 28/10/2010 il Consorzio della Bonificazione Umbra, dopo aver espletato le formalità di legge relative alla conferenza di servizi, ha approvato il progetto esecutivo n. 685 dell'ottobre 2010 e lo ha trasmesso per le approvazioni di competenza all'ufficio regionale preposto.

Con determina dirigenziale n. 90 del 18/05/2012 sono stati aggiudicati definitivamente i lavori all'Impresa Tecnostrade S.r.l. con un ribasso del 10,50%. I lavori sono stati consegnati in data 06/09/2012 e ultimati nel corso del 2014. Sono in corso di rendicontazione le procedure espropriative.

Nel corso del 2015 non sono stati rendicontati lavori.

3.8.4. Smaltimento a valle di San Eraclio, con canali e collettori, delle acque dei bacini tributari a monte della S.S. Flaminia.

La Regione Umbria – Servizio Infrastrutture per la Mobilità e i Trasporti con nota 204554 del 28/12/2004 ha comunicato lo stanziamento di € 7.000.000,00 per la realizzazione del 2° stralcio dei lavori di che trattasi.

La progettazione esecutiva è stata approvata con delibera del Consiglio di Amministrazione n. 23/CA del 28/04/2008.

In data 25 e 26 agosto 2008 è stata esperita la gara d'appalto mediante procedura aperta, indetta con delibera del Consiglio di Amministrazione n. 39/CA del 09/06/2008 che ha portato a dichiarare aggiudicataria provvisoria l'A.T.I. Mics S.r.l. con sede in Poppi (AR) con un ribasso del 21,530%.

I lavori sono stati consegnati nel 2010.

Il Consorzio con delibera n. 30/CA del 16/04/2012 ha approvato perizia di variante e suppletiva n. 1 e ha provveduto a trasmettere la stessa ai competenti uffici regionali con nota protocollo n. 2448/12 del 09/08/2012.

Il Consorzio con delibera commissariale n. 43 del 02/07/2014 ha approvato perizia di variante e suppletiva n. 2 e ha provveduto a trasmettere la stessa ai competenti uffici regionali.

Nel corso del 2015 non sono stati rendicontati lavori.

3.8.5. Realizzazione pista ciclabile da Spoleto ad Assisi 2° stralcio esecutivo.

Il progetto preliminare relativo alla "Realizzazione pista ciclabile lungo il Torrente Marroggia-Teverone-Timia" è stato redatto dal Consorzio della Bonificazione Umbra in collaborazione con la Comunità Montana dei Monti Martani e del Serano (Prog. n. 410 del 27/11/1997).

La Regione Umbria – Servizio Infrastrutture per la Mobilità e i Trasporti con nota 204554 del 28/12/2004 ha comunicato lo stanziamento di € 4.600.000,00 per la realizzazione del 2° stralcio esecutivo della pista.

Il Consorzio ha quindi redatto il progetto definitivo n. 544/B del gennaio 2006 approvato in conferenza di servizi in data 17/07/2006. A seguito di tale approvazione l'Ente ha redatto il progetto esecutivo n. 613 del settembre 2006. Con delibera n. 94/D del 13/04/2007 i lavori di che trattasi sono stati definitivamente aggiudicati all'Impresa Mantelli Estero Costruzioni S.p.A. (A.T.I.) di Marghera (VE), che ha presentato un ribasso del 19,58%, per un importo contrattuale di € 1.773.270,49. I lavori sono stati ultimati nel corso del 2013.

Il ribasso d'asta conseguito ha consentito all'Ente, a seguito della nota 79254 del 23/05/2008 del competente ufficio regionale, di porre in gara il progetto esecutivo n. 661 del 15/02/2008 "Realizzazione di un percorso pedonale e ciclabile protetto sul torrente Tessino in loc. Pontebari" redatto dal Comune di Spoleto. In data 03/09/2008 è stata esperita la gara d'appalto e sono stati aggiudicati provvisoriamente i lavori all'Impresa Mec 2000 S.r.l. di Airola (BN) che ha presentato un ribasso del 13,719%. Tali lavori sono stati ultimati nel corso del 2010.

Sulla base del residuo finanziamento ancora da impiegare il Consorzio della Bonificazione Umbra, di concerto con i competenti uffici regionali e comunali, ha provveduto ad approvare, con deliberazione n. 55/CA del 04/08/2015, il progetto definitivo n. 692 aggiornato al Luglio 2015 avente titolo "IV stralcio – Pista ciclabile tra le loc. Rivortorto e S. M. degli Angeli" per un importo complessivo di € 800.000,00. Successivamente all'esperimento di apposita conferenza di servizi il Consorzio ha provveduto ad approvare il progetto definitivo n. 692 aggiornato al Novembre 2015 per un importo complessivo di € 930.000,00.

Nel corso del 2015 sono stati rendicontati € 101.640,74.

3.8.6/7/8. Piano interventi emergenziali.

Con Delibera Commissariale n. 45 del 15/10/2013 è stato approvato lo schema di Protocollo d'Intesa tra il Consorzio della Bonificazione Umbra ed il Comune di Bevagna resosi necessario a seguito degli eventi alluvionali che hanno colpito il Comune di Bevagna a far data dall'11 novembre 2012 e successivi. L'Ente ha provveduto a redigere un piano di interventi nel territorio comunale in particolare sui corsi d'acqua che hanno presentato deficit idraulici come acclarato al protocollo del Comune in data 03/06/2013 al n. 5895.

Nell'elaborazione del suddetto piano particolare attenzione è stata dedicata alla zona a ridosso del centro abitato di Bevagna, lungo Via Roma, dove una cattiva regimazione delle acque superficiali in proprietà private ha causato dei divagamenti delle acque stesse con conseguenti allagamenti delle abitazioni e di Via Roma.

Sulla base delle esigenze espresse dal Comune di Bevagna e dai competenti uffici regionali sono stati elaborate le seguenti progettazioni esecutive:

- Progetto Esecutivo n. 728/A del Ottobre 2014: "Ripristino funzionalità idraulica del Fosso Fossatello in Comune di Bevagna", per un importo complessivo pari ad € 200.000,00.
- Progetto Esecutivo n. 731 del 17/02/2014: "Ripristino funzionalità idraulica del Fosso Pilone, torrente Attone, Fosso Fossato, Fosso Maceratoio, Fosso Miannero e affluenti in Comune di Bevagna" per un importo complessivo di € 86.000,00
- Progetto Esecutivo n. 732 del 17/02/2014: "Ripristino funzionalità idraulica del Fosso Malcompare e riparazione dei danni causati alla rete idraulica connessa", per un importo complessivo pari ad € 134.000,00.

Il costo complessivo delle opere da realizzare parte in appalto e parte in amministrazione diretta ammonta ad € 420.000,00 e sarà erogato dai competenti uffici regionali.

Nel corso del 2015 sono stati rendicontati € 51.012,80.

3.8.9/10. Interventi per il mantenimento e ripristino officiosità idraulica reticolo secondario.

Con nota del 05/08/2013 la Provincia di Perugia ha comunicato l'approvazione degli interventi di cui al titolo avvenuta con D.G.P. n. 210 del 11/07/2013 per un importo di € 315.000,00.

Con nota prot.n.2640 del 18/12/2013 del Commissario straordinario delegato per la realizzazione degli interventi di mitigazione del rischio idrogeologico per la Regione Umbria, Dott. Vincenzo Santoro, acquisita agli atti del Consorzio con prot.n.3996/13 del 30/12/2013, comunicava alla Provincia di Perugia che tutti gli atti di contabilità finale, compresa la richiesta di eventuali acconti per ogni singolo progetto, siano approvati sotto l'aspetto tecnico amministrativo dalla Provincia stessa e trasmessi allo stesso Commissario per i successivi adempimenti di competenza ai fini di erogazione del contributo.

L'ufficio Tecnico consortile ha quindi provveduto ad elaborare le seguenti progettazioni:

- Progetto esecutivo n. 733 del marzo 2014: "Interventi per il mantenimento ed il ripristino dell'officiosità idraulica dei corsi d'acqua di 3° categoria nel comprensorio di bonifica Topino-Marroggia", per un importo di concessione pari ad € 149.000,00.
- Progetto esecutivo n. 734 del marzo 2014: "Interventi per il mantenimento ed il ripristino dell'officiosità idraulica dei corsi d'acqua di 3° categoria nel comprensorio di bonifica Topino-Marroggia – Ripristino erosioni spondali nei Torrenti Marroggia, Teverone e Fiume Timia", per un importo di concessione pari ad € 166.000,00.

Nel corso del 2015 sono stati rendicontati complessivamente € 177.867,60.

3.8.11. Manutenzione ordinaria e straordinaria sul reticolo idraulico di 3° categoria - Anno 2015.

Con delibera presidenziale n. 11/P del 08/07/2015 è stato approvato il progetto esecutivo n. 747 del 22/06/2015: "Interventi urgenti e prioritari per la mitigazione del rischio idrogeologico nel comprensorio di bonifica Topino-Marroggia - Manutenzione ordinaria e straordinaria sul reticolo idraulico di 3° categoria" per l'importo complessivo di € 300.000,00 di cui € 145.195,66 per lavori in appalto ed € 154.804,34 per somme a disposizione.

Con Ordinanza n. 70 del 10/09/2015 del Commissario straordinario delegato per la realizzazione degli interventi di mitigazione del reticolo idrogeologico (Legge 11 agosto 2014 n. 116, articolo 10) è stato preso atto del progetto esecutivo e disposta la liquidazione di € 90.000,00 quale primo acconto del finanziamento concesso in via definitiva al Consorzio.

Con D.D. n. 147 del 21/10/2015 i lavori sono stati aggiudicati definitivamente all'impresa Esseti S.r.l. Sistemi e Tecnologie con sede in Via G. Carducci, 18/b/c – 05100 Terni, per un importo contrattuale di € 93.522,45 oltre IVA.

Nel corso del 2015 non sono stati rendicontati lavori.

3.9 LAVORI ULTIMATI DA COLLAUDARE: UFFICIO BONIFICHE - AGRICOLTURA

Non ci sono attualmente lavori ultimati da collaudare.

3.10 LAVORI ULTIMATI DA COLLAUDARE: UFFICIO DIFESA DEL SUOLO.

Non ci sono attualmente lavori ultimati da collaudare.

3.11 LAVORI COLLAUDATI IN CORSO DI LIQUIDAZIONE FINALE: UFFICIO BONIFICHE - AGRICOLTURA

Non ci sono attualmente lavori collaudati in corso di liquidazione finale.

3.12 LAVORI COLLAUDATI IN CORSO DI LIQUIDAZIONE FINALE: UFFICIO DIFESA DEL SUOLO.

Non ci sono attualmente lavori collaudati in corso di liquidazione finale.

4. REGIONE DELL'UMBRIA: MANUTENZIONE CORSI D'ACQUA (opere idrauliche di 3° categoria e non classificati)

4.1 INTRODUZIONE.

Nell'anno 2015 il Consorzio ha provveduto all'esecuzione della manutenzione ordinaria e straordinaria sui seguenti corsi d'acqua:

A) Corsi d'acqua non classificati (a carico della Regione- Agricoltura)

Previa redazione di specifici progetti, che ogni anno vengono sottoposti all'approvazione e finanziamento della Regione Umbria - Area operativa Agricoltura e Foreste, il Consorzio ha effettuato la manutenzione ordinaria dei seguenti corsi d'acqua *non classificati*:

Denominazione corso d'acqua	Descrizione tratto	Km.
Abisso (Forma dell')	in territorio di Bevagna, dalla sua confluenza nel Topino a monte di Cannara fino alla loc. Aiso, compreso affl. Fosso Rio	4,5
Acqua Rossa (Fosso dell')	a monte confluenza nel Fossato Gallo fino alla strada Madonna della Stella-Montefalco	0,75
Alveo S.Lorenzo (Torrente)	tronco di mt.200 a monte e mt.200 a valle della Stazione Carabinieri di Morgnano	0,4
Alveolo di Parrano e Matigge (Canale)	a monte della nuova confluenza nel Fiume Timia a valle ex Sportone Maderno e fino alla sua origine dal Clitunno in loc. Faustana di Trevi	13,8
Alviolo di Pigge e Bovara (Fosso)	a monte dello sbocco in Fiumicella Trevana in loc. Cuccia e fino alla loc. Torre di Azzano	3,95
Arenosa (Fossa)	a monte dello sbocco nel Tatarena a valle ponte di Casco dell'Acqua	2,6
Attone (Torrente)	tratto superiore a monte loc. Barchicciolo	1
Badora (Fosso)	a monte confluenza nel Fosso Mauro, fino a mt. 200 circa a monte della strada di San Clemente	0,7
Campalto (Fosso di)	a monte confluenza in sinistra Alveo S. Lorenzo fino a loc. Fonte Rossa di S.Brizio	2,2
Cane (Fosso del)	dall'attraversamento della strada comunale di S.Giacono allo sbocco nel Torr.Spina	0,95
Chiona a piè d'argine (Fosso)	a monte della confluenza nel Topino fino alla "Botte" in loc. Passo della Paglia	4
Chionetta (Fosso)	in territorio di Spello, dalla loc. Crocifisso fino alla sua confluenza nella Chiona in loc. C.Cantarelli	2,5
Ciccotti (Fosso)	a monte del suo sbocco nella Fossa Padule, all'altezza di Pietrarossa, fino a Casa Ceccaroni a Picciche e da qui a monte (Fossa a piè d'argine in sin. Tatarena)	4
Cinquaglia (Fosso di)	dalla strada comunale di Collerisana alla confluenza nel Marroggia	1,5
Clitunno (Fiume)	dalla sua origine presso "Le Fonti" fino a Bevagna	18,8
Cocugno (Torrente)	tratto superiore, a monte della "Fornace di Meffe" e fino alla Strada Provinciale Spoleto-Todi	1,4
Col di Lodola (Fosso)	dalla loc. Col di Lodola fino allo sbocco nel Chiascio in loc. Salceto	1

Cupa (Forma)	a monte confluenza nell'Alveolo a Casevecchie fino alla Ferrovia, compreso ramo di immissione scarico depuratore Casone	1,5
Fiorentina (Fosso)	a monte confluenza in sin. Ose a valle strada della Stazione di Cannara	0,8
Fiumicella Trevana (Canale)	a monte confluenza con l'Alveo di S.Lorenzo fino al punto di riunione tra la Roveta e l'Alviolo di Bovara a valle S.P.Faustana-S.Lorenzo	1,75
Fiumicello dei Prati (Canale)	a monte loc. Cuccia fino a Castel S.Giovanni, attraverso il podere Alimenti in loc. S.Anna	2,7
Forma (Fosso)	dalla zona del Barco fino allo sbocco in Fiorentina a valle della strada della Stazione di Cannara	2,5
Formella (Canale)	dalla sua derivazione dal Tatarena presso Casco dell'Acqua alla confluenza nel Fiumicello dei Prati a monte della loc. Torre Montefalco	5,02
Formelletta inferiore (Canale)	dal ponte di Camiano alla confluenza nella Formella	1,54
Formelletta superiore o centrale (Canale)	dalla strada di Torri alla confluenza nella Formella	2,32
Formetta (Fosso)	a monte confluenza in sin. Alveo di San Lorenzo fino a Campalto	0,75
Fornace (Fosso della)	a monte dello sbocco nell'Alveo di Montefalco, fino alla loc. La Fontana	1
Fornaci (Fosso delle)	a monte confluenza nel Marroggia a San Giovanni di Baiano, fino alla strada di accesso al laboratorio militare a S.Martino in Trignano	0,8
Fossato	dalla Via Ducale fino allo sbocco nel Canale del Molino in zona Piandarca	2,4
Gallo o Molinello (Fossato)	a monte "guado" strada vic. di Vigiano fino a loc. Molinetta	0,5
Grande e Marcuccina (Fossa)	a monte della confluenza nel Ruicciano presso "Le Capanne" e fino alla strada Comunale Picciche-Fratta	6,05
Isola (Forma dell')	a monte e a valle depuratore comunale di Casone	1,6
La Formetta (Fossola)	a monte del suo sbocco nel Fosso La Fossa e fino al "Passo" di Budino	1,55
La Fossa (Fosso La)	o tratto superiore della Chiona a piè d'argine, a monte del "Passo della Paglia2 fino a valle di Budino	2,2
Maceratoio (Fosso del)	a monte e a valle depuratore di Bevagna	1
Maggiore (Fosso)	a monte confluenza Chiascio fino alla zona loc. Signoria	1,3
Malcompare (Torrente)	ramo principale dalla strada di Costantinopoli fino a mt.100 a monte della strada comunale Bevagna-Montefalco e ramo destro (Fosso Crocione o di Bagnolo) dalla passerella di Campo Letame alla confluenza nel Malcompare	3,6
Marroggia (Torrente)	tronco superiore dalla confluenza del Fosso di Rubbiano (loc.Casaline) fino alla Diga di Arezzo	6,9
Marroggiala (Fosso)	a monte della sua confluenza nel Clitunno a Chiesatonda, fino a loc.Tre Ponti di Pissignano, compreso sua diramazione detta Fiume Nuovo e affl.te Fosso Tre Ponti	2,7
Marroggiale (Fosso)	a monte confluenza in sinistra Rota	0,8
Matassa (Torrente)	dal ponte strada comunale per la Costa alla confluenza nel Marroggia in loc. Casette	1,5
Mauro (Fosso)	dalla strada comunale di S.Clemente allo sbocco nell'Alveo di Montefalco a valle casa Romanelli	0,89

Molini (Canale dei)	Forma comune, per la lunghezza di mt. 9800, dallo "Staino di Crocemarroggia" fino a Pontebari (spartiacque); di mt. 9650, forma destra, da Pontebari a Molino Ciri presso Azzano e di mt. 9400, forma sinistra, da Pontebari a Molino Menconi a Piè di Beroide.	28,85
Molino (Canale dei)	dalla sua origine presso la Diga dell'Arcatura e fino allo sbocco nel Topino	3,8
Monaco (Fosso del)	a monte confluenza nell'Alveo di San Lorenzo a monte ponte S.P. Settecamini-S.Lorenzo	0,5
Nuova (Fossa)	dalla strada della Cuccia fino alla confluenza nel Fiumicello dei Prati a valle di Cannaiola	1,8
Padule (Fossa)	a monte della confluenza in Fossa Ciccotti e fino all'attraversamento di Via Nuova a Cannaiola	2,1
Perchia (Fosso di)	a monte linea Orte-Falconara a Baiano	0,15
Petrella o S.Bartolomeo (Fosso)	a monte confluenza nell'Alveo di Montefalco, fino nei pressi di Casa Lubricchio	0,9
Piani S.Bartolomeo (Fosso)	dalle origini nei pressi del Santuario della Madonna della Stella fino allo sbocco nella fossa Riccia a valle "botte" sul Fossato Gallo	1,8
Pisciarello (Fosso)	a monte e a valle Via Rapecchiano	1
Poggio Turri (Fosso di)	a monte confluenza in sinistra Fosso Prete	0,45
Poggiolaccio (Fosso del)	a monte confluenza in sinistra Alveo di San Lorenzo fino alla S.P. Spoleto-Todi	2,1
Ponte Mattone (Fosso di)	a monte confluenza Canale dei Molini loc. Piè di Beroide	0,5
Prete o Cannella (Fosso)	a monte della confluenza nell'Alveo di Montefalco fino alla strada com. Fabbri-Montefalco	2,1
Raggiolo (Canale)	da 500 mt. a monte della strada della Stazione di Cannara fino allo sbocco nel Torr. Ose in loc. L'Isola	4,2
Rapace (Fosso)	dalla Via Ducale alla confluenza nel Topino a monte di Cannara	2,1
Riccia o Rane (Fossa)	(tronco superiore dell'Alveo di Montefalco) a monte della strada di Fabbri fino alla "botte" sul Fossato Gallo a San Luca, compreso affluente Fosso Grande a m/v strada com. S.Luca-M.Stella	1,9
Rio (Fosso)	a valle cava di S.Eraclio	0,3
Rio di Cesi (Fosso)	a monte confine di Regione Umbria-Marche a valle abitato di Colfiorito	1,8
Rio Mengola (Fosso)	dalla zona di Fonte Mengola, attraverso la strada del Molinaccio fino alla sbocco in Fosso Fiorentina	3,4
Rota (Fosso La)	a monte dello sbocco in destra orografica della Roveta e fino a Azzano	3,5
Roveta (Fosso)	a monte dello sbocco nella Fiumicella Trevana fino alla loc. Casa Gasperini	2,8
Rubbiano (Fosso di)	a monte confluenza Marroggia fino al ponte della Ferrovia a S.Giovanni di Baiano	0,25
S. Antonio o Meggiano (Fosso di)	a monte confluenza nel Marroggia a Baiano fino a mt. 200 a monte loc. Casino	1,1
S.Nicolò (Fosso di)	a monte confluenza nel Marroggia fino alla S.S. Spoleto-Acquasparta	1,6
Sambro (Torrente)	dalla confluenza nel Chiascio fino alla strada comunale Passaggio-Cannara	1,25
San Nicolò (Fosso)	a monte del suo sbocco nel Fosso di S.Feliciano e fino a valle di Budino	1,25
San Feliciano (Fosso di)	a monte del suo sbocco nel fosso La Formetta e fino alla loc. S.Feliciano a Budino	1,5
San Severo (Fosso di)	a monte confluenza nel Torr.Marroggia fino al ponte della strada delle Cemeneterie	0,45

Sportella della) (Fosso della)	a monte dello sbocco nel F.Clitunno nei pressi di Pietrarossa e fino alla loc. Faustana	2,7
Stazione della) (Fossa della)	a monte dello sbocco nell'Alveolo di Parrano a circa 500 mt. a NO della Stazione ferroviaria di Borgo Trevi	1
Tessinello (Torrente)	a monte confluenza nel Tessino fino all'Ospedale di Spoleto	1,6
Tessino (Torrente)	a monte briglia denominata "delle Mattonelle" all'ingresso del campo di espansione e deposito di Pontebari, fino al ponte di Sustrico (escluso tratto tra il Tiro a Segno e il Centro Anziani di S.Carlo)	5,2
Torre di Bernabò (Fosso della)	a monte dello sbocco nell'Alveo di Montefalco, fino a mt. 300 a monte della loc.Torre Bernabò	0,56
Valcieca (Fosso di)	a monte confluenza Torr.Tessino fino al ponte del Tiro a Segno	0,25
Vallecupa (Fosso di)	a monte dello sbocco nell'Alveo di Montefalco a monte loc. Torre Montefalco	0,55
Vaone (Fosso)	dalla strada comunale di Quadrano fino allo sbocco in sin. Ose a valle di Cannara	3,5
Vecchia (Forma)	a monte della sua confluenza nell'Alveolo di Parrano a Valle Casevecchie, fino alla zona dell'aeroporto Foligno-Spoleto	3,7
Vecciano (Fosso)	a monte dello sbocco nell'Alveo di Montefalco fino al nucleo abitato a monte della strada vicinale dell'Albanello	0,52
Viola (Fosso)	a monte dello sbocco in sinistra orografica della Roveta e fino alla loc. Casa Gasperini	2,25
	Per complessivi Km.	213

B) Opere idrauliche di 3^a Categoria (a carico della Provincia di Perugia per il tramite della Regione – Ufficio difesa del suolo)

Con Delibera della Giunta Regionale n. 2116 del 29.12.2003 è stato approvato l'Accordo di Programma tra la Regione Umbria ed il Consorzio della Bonificazione Umbra per la esecuzione degli interventi di manutenzione ordinaria, straordinaria e di pronto intervento relativi alle opere idrauliche classificate di "terza categoria" di competenza regionale.

Con l'articolo 68 della L.R. 3/99 la Regione Umbria, in attuazione del D.Lgs. 112/98 (Bassanini), ha trasferito alle Province le funzioni amministrative in materia di difesa del suolo, tutela e valorizzazione delle risorse idriche ed è quindi decaduto a partire dall'anno 2005 l'Accordo di Programma di cui sopra. A seguito del mancato finanziamento dello stesso relativamente ai programmi 2005, 2006, 2007 e 2008 gli interventi di manutenzione ordinaria dei corsi d'acqua classificati di 3^o categoria sono stati comunque eseguiti sulla base di finanziamenti assentiti al Consorzio dalla Regione Umbria – Ufficio Bonifica – nell'ambito del Piano di sviluppo rurale 2000-2006 e con fondi di bilancio dell'Ente.

Con nota consortile prot. 2807 del 29/07/2008, in riscontro della richiesta della Provincia di Perugia prot. N.U.-0224511 del 22/07/2008, veniva trasmesso il programma (anno 2008) degli interventi per la manutenzione ordinaria delle opere idrauliche classificate di 3^o categoria da eseguirsi nel comprensorio di bonifica afferente l'importo di € 450.000,00. Tale programma e la bozza di accordo di programma da sottoscrivere con la Provincia di Perugia sono stati approvati dall'Ente con delibera n. 69/CA del 31/07/2008.

Per l'anno 2015, in attesa della definitiva sottoscrizione di apposito Accordo di Programma con la Regione Umbria e la Provincia di Perugia, approvato dalla Regione Umbria con D.G.R. n. 1048 del 04/08/2014 e dal Consorzio con delibera Commissariale n. 62 del 08/09/2014, concernente l'esecuzione degli interventi di manutenzione ordinaria e straordinaria relativi alle opere idrauliche classificate di 3^o categoria di competenza regionale, è stata effettuata la manutenzione sui corsi d'acqua, di cui al sotto riportato elenco.

n°	Corso d'acqua	ubicazione	Lungh.
1	Marroggia	nei territori dei Comuni di Spoleto, Campello sul Clitunno e Trevi, dalla confluenza del Fosso di Rubbiano presso loc. Casaline alla confluenza con il T.Tatarena presso il ponte all'Occhio.	23.523
2	Tessino	in territorio del Comune di Spoleto, dalla briglia delle Mattonelle all'ingresso del campo di espansione e deposito di Pontebari fino alla confluenza nel Marroggia	3.100
3	Teverone	fra i territori di Montefalco a sinistra e di Foligno a destra, dal ponte all'Occhio fino allo "Sportone Maderno"	6.145

4	Timia	nei territori dei Comuni di Bevagna e Cannara, dallo "Sportone Maderno" fino alla foce nel Fiume Topino	9.495
5	Malcompare	in territorio di Bevagna, per tutto il suo campo di deposito	0.343
6	Attone	nel territorio del Comune di Bevagna, dalla loc. Barchiccio alla confluenza nel Timia	3.650
7	Alveo di S.Lorenzo	nei territori dei Comuni di Spoleto e Trevi, dalla strada di S. Angelo Izzano alla confluenza nella Fiumicella	12.452
8	Fiumicella Trevana	nel territorio del comune di Trevi, dalla confluenza con l'Alveo di San Lorenzo fino alla foce nel Tatarena	2.962
9	Spina	nel territorio del Comune di Spoleto dalla confluenza nel Cortaccione alla strada di Bazzano	2.195
10	Cortaccione	nel territorio del Comune di Spoleto, dalla confluenza nel Marroggia alla Strada Statale n°3 Flaminia	4.842
11	Tatarena	nei territori dei Comuni di Castel Ritaldi, Montefalco e Trevi dal ponte all'Occhio fino al ponte della Strada Provinciale Spoleto-Todi presso La Bruna	10.600
12	Ruicciano	nei territorio dei Comuni di Castel Ritaldi e Montefalco, dalla foce del Tatarena alla loc. Molino Paglia	7.422
13	Cocugno	nel territorio del Comune di Montefalco, dalla foce nel Torr. Ruicciano alla loc. Fornace di Meffe a monte della strada per la Madonna della Stella	4.029
14	Fiumicello dei Prati	nei territori dei Comuni di Trevi, Montefalco e Bevagna, dallo sbocco nel Teverone alla strada Provinciale Borgo Trevi-San Lorenzo	12.100
15	Fossato Gallo	in territorio del Comune di Montefalco dalla foce nel Cocugno alla confluenza dei torrenti Impiccati e Acquarossa	1.600
16	Alveo Montefalco	nel territorio di Montefalco, dallo sbocco nel Teverone alla strada comunale di Fabbri	8.900
17	Marroggiolo	in territorio di Spoleto, dallo sbocco nel Marroggia alla loc. Busano	1.660
18	Topino	nei territori dei comuni di Nocera Umbra, Valtopina, Foligno, Bevagna, Cannara e Bettona, dalla stazione ferroviaria di Nocera Umbra alla foce nel Chiascio	40.000
19	Chiona	fra i territori di Spello e Foligno, dal campo deposito Chiona allo sbocco in Topino	7.000
20	Ose	in territorio di Spello e Bettona, dalla loc. Molinaccio allo sbocco in Topino	8.000
		Per complessivi m.	170.018

C) Corsi d'acqua di bonifica (a carico del Consorzio)

Altresì è stata eseguita la manutenzione delle seguenti opere di bonifica realizzate in varie epoche dal Consorzio:

1. Fosso di Cantalupo: in territorio del Comune di Bevagna, zona di S.Caterina: ramo principale per la lunghezza di mt. 2600 dalla Strada Provinciale Perugina alla confluenza nell'Attone e ramo sinistro per la lunghezza di mt. 850 a monte della confluenza nel ramo principale;
2. Fosso Nuovo Marroggiolo: in territorio del Comune di Spoleto, zona industriale Madonna di Lugo, per la lunghezza di mt. 654 a monte della confluenza nel Torr. Cortaccione (rivestito in calcestruzzo);
3. Fosso del Fosforo: in territorio di Spoleto, dallo svincolo Strada delle Tre Valli in loc. San Sabino alla confluenza nel Tessino presso la rampa "Magnapecore" per la lunghezza di mt. 1322 (rivestito in calcestruzzo);
4. Fosso Controfosso: in territorio del Comune di Spoleto, dalla zona industriale Madonna di Lugo fino allo sbocco nel Cortaccione a valle della loc. Alzatura, per la lunghezza di mt. 3.060 (rivestito in calcestruzzo);
5. Fosso Marroggetta: in territorio del Comune di Spoleto per la lunghezza di mt. 1.800 a monte dello sbocco sul Controfosso a valle della loc. Alzatura di S. Giacomo e fino a "Casetta Bisogni";
6. Fosso Marroggiaccia: in territorio del Comune di Spoleto, per la lunghezza di mt. 1340 a monte dello sbocco nel Fosso Marroggetta;
7. Canale secondario n. 1: dalla strada Comunale di Pontebari-San Giacomo, in com. di Spoleto, fino allo sbocco nel Controfosso per la lunghezza di mt. 568;
8. Canale secondario n. 2: in territorio del Comune di Spoleto, per la lunghezza di mt. 827 a monte della confluenza in destra orografica nel Controfosso nei pressi dell'uscita del campo di deposito del Torr. Cortaccione;

9. Canale secondario n. 3: affluente in sinistra orografica del Controfosso, per la lunghezza di mt. 417 a monte della confluenza a circa 250 metri a monte dell'Alzatura;
10. Canale Secondario n.4: in territorio del Comune di Spoleto, in fregio alla strada comunale Pontebari-Alzatura di San Giacomo, per la lunghezza di mt. 350 a monte dello sbocco nel Controfosso nei pressi dell'Alzatura;
11. Canale Secondario n. 5: in territorio del Comune di Spoleto per la lunghezza di mt.860 a monte dello sbocco in sinistra orografica nel Controfosso, a circa 400 metri a monte del Ponte di San Giacomo;
12. Fosso Morichelli: in territorio del Comune di Spoleto per la lunghezza di mt. 537 a monte della foce in sinistra orografica nel Controfosso, quest'ultima a circa 330 metri a monte della confluenza del Canale Secondario n. 3;
13. Fosso Colatore Principale: in territorio del Comune di Spoleto, per la lunghezza di mt. 735 a monte della confluenza in sinistra orografica del Torr.Spina in loc.Prata di S.Giacomo-Alzatura;
14. Fosso Colatore Secondario: in territorio del Comune di Spoleto per la lunghezza di mt. 340 a monte dello sbocco nel colatore principale (zona delle "Prata" di San Giacomo).

Ed infine è stata effettuata la manutenzione delle:

C) Reti di drenaggio miste (irrigazione e scolo a carico di privati e/o Enti)

- 1) Alveolo di Parrano : dalla confluenza nel Timia alla loc. Casone - Casa del Prete
- 2) Forma Cupa: a monte confluenza Alveolo alla confluenza fosso imp. compostaggio
- 3) Forma dell'Isola : a monte e a valle depuratore di Casone
- 4) Forma vecchia : a monte confluenza Alveolo fino all'aeroporto
- 5) Fossatone: da Scafali alla confluenza in Forma Vecchia
- 6) Fosso S.Pietro: a valle zona Agorà fino alla confluenza nella Chiona
- 7) Fosso di Cave: a monte e a valle di Cave
- 8) Fosso Cellano: a monte Maestà Formica
- 9) Fosso Cocchi: a valle Maceratola fino a monte Budino
- 10) Fosso della Ceramica: a valle Scafali fino alla confluenza nel Fosso S.Antonio
- 11) Fosso La Tronca: da Maceratola a Budino
- 12) Fosso Madonna Cavalieri: da Fiamenga a Budino
- 13) Fosso Maestà Formica: a monte confluenza in Forma Vecchia fino a Borroni
- 14) Fosso Maestà San Biagio: a monte confluenza in Forma Vecchia fino a Sterpete
- 15) Fosso Ramacciaie: a monte Budino lungo Via Ramacciaie
- 16) Fosso Reali: a monte Budino
- 17) Fosso S.Anna: a valle Cave
- 18) Fosso S.Antonio: a monte confluenza Alveolo fino a Perticani
- 19) Fosso San Biagio : a valle Budino
- 20) Fosso San Nicolò : a valle Budino
- 21) Fosso Spaziani: a valle confluenza Fosso Via Larga
- 22) Fosso Sterpete: a valle Sterpete fino allo sbocco in Forma Vecchia
- 23) Fosso Tenne: a valle Tenne fino allo sbocco in Forma Vecchia
- 24) Fosso Via Lago di Fusaro: lungo Via Lago di Fusaro fino allo sbocco in Chiona
- 25) Fosso Via Larga: a valle Maceratola
- 26) Fosso La Fossa : a valle Budino
- 27) Fosso Masciottillo: a valle Budino
- 28) Fosso San Giovanni Profiamma: a valle Case Basse-S.Giovanni Pr.
- 29) Fosso Borroni: a valle Corvia
- 30) Fosso a Piè d'argine: a valle Pontenuovo
- 31) Canale dei Molini o Topinello: dalla presa fino a valle Ponte S.Magno
- 32) Fosso Ricci: a valle Scafali
- 33) Fosso Cantagalli: a valle Corvia
- 34) Fosso Sfascia : a valle Cantagalli
- 35) Fosso Fonte Muscio: a monte Fosso Sfascia zona Fonte Muscio
- 36) Fosso Vasconi: a valle Cave
- 37) Fosso Quercia: a valle Cave
- 38) Fosso lungo S.S.: a valle Paciana
- 39) Fosso Maestà di Donati: lungo Via Maestà di Donati
- 40) Fosso Reali : a monte via S. Pietro
- 41) Fossa Renosa : a valle S.S. Foligno - Bevagna
- 42) Formetta: a valle Budino
- 43) Fosso Saponari: a valle SS Foligno - Bevagna fino alla confluenza Fosso Ramacciaie

Pertanto, complessivamente, la rete idraulica nel comprensorio oggetto di interventi manutentori, sia per i corsi d'acqua non-classificati sia a seguito dell'intervenuto accordo di programma relativo ai corsi d'acqua classificati di 3^a categoria, e degli altri minori, sviluppa complessivamente Km. 579 così ripartiti:

<i>Tipologia rete idraulica</i>	<i>Sviluppo Km.</i>
1) Non classificata	213
4) III ^a categoria	170
2) Bonifica	16
3) Reti di drenaggio miste	180
<i>per complessivi Km.</i>	579

Relativamente a tale programma di attività il Consorzio, fin dal 1987, al fine di ottimizzare e di estendere l'intervento manutentorio su tutta la rete idraulica consorziale e anche di avere la possibilità di effettuare tempestivamente interventi d'emergenza, si è dotato di una attrezzatura meccanica per eseguire i lavori di manutenzione, costituita da:

- 1) **trattore FIAT 160 Cv.** (acquistato nel 1987) a quattro ruote motrici con attrezzatura Grening (Super-Sauro 800 MBK Grenadier completa di tazza falciante della larghezza di mt. 2,50 totalmente idraulica);
falciatrice orientabile da cm. 130;
- 2) **terna KOMATSU WB93R-5** tramite noleggio a lungo termine (mesi 36 + 12) da parte della Domenichini Group di Perugia giusta delibera n. 123 del 01/09/2015 in sostituzione causa vetustà della terna **KOMATSU WB93R-2** (acquistata nel 2001) completa di benna scavo mm. 600
benna scavo mm. 900
benna bucata per pulizia fossi da mm. 1500
benna per profilatura scarpate da mm. 1500
martello battipalo
- 3) **Escavatore gommato KOMATSU PW95-2PB** (acquistato usato nel 2001) con:
benna scavo mm. 600
benna scavo mm. 900
benna bucata per pulizia fossi da mm. 1500
benna per profilatura scarpate da mm. 1500
martello battipalo
- 4) **Escavatore gommato KOMATSU PW 148 – 8** tramite noleggio a lungo termine (mesi 48 + 12) da parte della Domenichini Group di Perugia giusta delibera n. 123 del 01/09/2015 in sostituzione causa vetustà dell'escavatore gommato **CASE POCLAIN 788** (acquistato nel 1998)
benna scavo mm. 600
benna scavo mm. 900
benna bucata per pulizia fossi da mm. 1800
benna per profilatura scarpate da mm. 1800
braccio rovescio a triplice articolazione
decespugliatore mm. 1200
decespugliatore mm. 1500
benna falciante mm 1950
benna trapezia da cm 40 con inclinazione a 30°
- 5) **Escavatore cingolato KOMATSU PC88 MR-8** (acquistato nel 2009)
peso operativo da 88 q.li, potenza compresa fra 68,40 Cv. con relativi impianti
- 6) **Escavatore cingolato EUROCOMACH ES95 TR-T** tramite noleggio a lungo termine (mesi 24 + 24) da parte della Sampierana S.p.A. di Bagno di Romagna (FC) giusta delibera n. 44/CA del 29/06/2015 in sostituzione causa incendio, avvenuto in data 09/10/2014, del **MINI EUROCOMACH ES950TR** (acquistato nel 2012 in sostituzione dell'escavatore KOMATSU PC95-R2)
- 7) **Rimorchio agricolo tipo carrellone**, (acquistato nel 1999) misure mt. 6,10x2,49, omologato 140 q.li a pieno carico su strada, conforme alla direttiva macchine CE con dichiarazione di conformità
- 8) **Trattore agricolo New Holland di potenza 110 Cv** (acquistato nel 1999) per il trasporto dell'escavatore su rimorchio agricolo tipo carrellone

4.2 LAVORI IN CORSO DI PROGETTAZIONE: UFFICIO BONIFICHE/AGRICOLTURA

Nel corso del 2015 sono state redatte le seguenti progettazioni da sottoporre all'approvazione tecnico-finanziaria della Regione relativamente al programma di manutenzione ordinaria dei corsi d'acqua non classificati sia da completare le progettazioni già avviate negli anni precedenti.

4.2.1. Programma di Sviluppo Rurale per l'Umbria 2007/2013 – Asse 1. Misura 1.2.5 – azione c).

Adeguamento e aggiornamento impianto elettrico Diga sul T. Marroggia.

Con nota inviata a mezzo posta elettronica certificata prot. n. 0053089 del 16/04/2014 e stata trasmessa al Consorzio la D.D. n. 2853 del 14/04/2014 da parte dalla Regione Umbria – Direzione Regionale – Servizio Foreste, economia e territorio montano;

In tale determina dirigenziale n. 2853 del 14/04/2014 risulta finanziato l'intervento "Interventi di adeguamento e aggiornamento dell'impianto elettrico della Diga sul Torrente Marroggia ed installazione dei sistemi di sicurezza agli accessi del corpo diga" per un importo previsto di € 200.000,00.

Il progetto esecutivo n. 737 del 19/09/2014 redatto dallo Studio Associato Stape Progetto Clima è stato approvato dall'ente con Delibera Commissariale n. 87 del 16/10/2014 e trasmesso al competente ufficio regionale con nota prot. 3696/14 del 27/10/2014 per gli adempimenti di competenza. I lavori sono stati consegnati, ultimati e definitivamente rendicontati nel corso del 2015 rendicontando € 144.469,49.

4.2.2. Programma di Sviluppo Rurale per l'Umbria 2007/2013 – Asse 1. Misura 1.2.5 – azione c). Ampliamento impianto di irrigazione Madonna di Lugo.

Con nota inviata a mezzo posta elettronica certificata prot. n. 0053089 del 16/04/2014 e stata trasmessa al Consorzio la D.D. n. 2853 del 14/04/2014 da parte dalla Regione Umbria – Direzione Regionale – Servizio Foreste, economia e territorio montano;

In tale determina dirigenziale n. 2853 del 14/04/2014 risulta finanziato l'intervento "Ampliamento dell'impianto di irrigazione della Valle di Spoleto in loc. Madonna di Lugo" per un importo previsto di € 250.000,00.

Il progetto esecutivo n. 738 - ottobre 2014: "Ampliamento dell'impianto di irrigazione della Valle di Spoleto in loc. Madonna di Lugo a seguito della perdita di superficie irrigua per la realizzazione della nuova Strada Tre Valli-Tratto Eggi - San Sabino" redatto dall'Ufficio tecnico consortile è stato approvato con delibera commissariale n. 95 del 30/10/2014 e trasmesso al competente ufficio regionale per gli adempimenti di competenza. I lavori sono stati consegnati, ultimati e definitivamente rendicontati nel corso del 2015 rendicontando € 188.459,66.

4.2.3. Programma di Sviluppo Rurale per l'Umbria 2007/2013 – Asse 1. Misura 1.2.5 – azione c). Ammodernamento Distretto di Cannaiola.

Con nota inviata a mezzo posta elettronica certificata prot. n. 0053089 del 16/04/2014 e stata trasmessa al Consorzio la D.D. n. 2853 del 14/04/2014 da parte dalla Regione Umbria – Direzione Regionale – Servizio Foreste, economia e territorio montano;

In tale determina dirigenziale n. 2853 del 14/04/2014 risulta finanziato l'intervento "Ammodernamento dell'impianto di irrigazione della Piana di Trevi e Montefalco – Distretto di Cannaiola" per un importo previsto di € 200.000,00.

Il progetto esecutivo n. 739 del ottobre 2014: "Ammodernamento dell'impianto di irrigazione della Piana di Trevi e Montefalco – Distretto di Cannaiola, mediante installazione di misuratori di portata ed adeguamento di un tratto di condotta di adduzione principale" redatto dall'Ufficio tecnico consortile è stato approvato con delibera commissariale n. 94 del 30/10/2014 e trasmesso al competente ufficio regionale per gli adempimenti di competenza. I lavori sono stati consegnati, ultimati e definitivamente rendicontati nel corso del 2015 rendicontando € 148.137,06

4.2.4. Interventi di miglioramento funzionale e manutenzione straordinaria dell'impianto di irrigazione della Piana di Trevi e Montefalco – Distretto di Cannaiola.

La Regione Umbria, con nota n. 118168 del 23/08/2011, inoltra al Consorzio la D.D. n. 6028 del 22/08/2011 con la quale veniva approvata, tra l'altro, la relazione/progetto di cui al titolo per l'importo di € 101.198,83. Il progetto esecutivo di che trattasi n. 702 del 20/10/2011 è stato approvato dal Consorzio con delibera n. 101/CA del 25/10/2011.

Nel corso del 2015 sono stati eseguiti tali lavori e rendicontati € 75.529,36.

4.3 LAVORI IN CORSO DI PROGETTAZIONE: UFFICIO DIFESA DEL SUOLO

Nel corso del 2015 sono state redatte le seguenti progettazioni da sottoporre all'approvazione tecnico-finanziaria della Regione relativamente al programma di manutenzione ordinaria e straordinaria dei corsi d'acqua classificati di 3° categoria.

4.3.1. Manutenzione straordinaria corsi d'acqua demaniali classificati di 3° categoria ricadenti nel comprensorio di bonifica: Alveo S. Lorenzo. Importo complessivo € 619.748,28. Programma 98/99.

Il Consorzio ha affidato esternamente, all'Ing. Lorenzo Castellani di Prato, la progettazione preliminare generale per la sistemazione idraulica del bacino dell'Alveo di S. Lorenzo.

A seguito dei risultati di tale progettazione l'Ente ha individuato lungo l'asta del corso d'acqua alcune infrastrutture stradali che interferiscono, in condizioni di piena, al regolare deflusso delle acque.

Stante quanto sopra l'Ente ha predisposto la progettazione, unitamente all'Ing. Giovanni Patriarchi nominato progettista con D.D. n. 18 del 12/02/2008, necessaria all'eliminazione di tali interferenze per l'importo complessivo pari a € 619.748,28. La progettazione definitiva approvata dall'Ente non è stata approvata dall'apposita conferenza di servizi.

Stante quanto sopra l'ufficio tecnico consortile, stante la riduzione del finanziamento assentito ad € 242.734,74, ha redatto il progetto esecutivo n. 678/C del 04/07/2013 – Aggiornamento del settembre 2014 relativo a "Interventi di manutenzione straordinaria corsi d'acqua demaniali classificati di 3° categoria ricadenti nel comprensorio di bonifica: Torrente Alveo di San Lorenzo" approvato con delibera commissariale n. 69 del 19/09/2014. Con determina n. 149 del 29/09/2014, a seguito di apposita gara di appalto i lavori sono stati aggiudicati definitivamente all'impresa VA.RI.AN. S.r.l. di Gualdo Cattaneo (PG) per un importo di € 73.508,18 oltre IVA al netto del ribasso del 60,381%.

Nel corso del 2015 sono stati rendicontati € 68.958,93.

4.3.2. Sistemazione idraulica del Fiume Topino e T. Chiona. Preliminare 2° stralcio (A.P.Q.).

Con nota n. 30627/IA del 07/12/2001 e successive la Regione dell'Umbria – Servizio 6° Difesa del suolo, cave, miniere ed Acque Minerali – Sezione 2° Piani e Programmi per la difesa del suolo comunicava al Consorzio la firma dell'Accordo di Programma Quadro in materia di difesa del suolo e del relativo atto integrativo con la previsione a favore del Consorzio della Bonificazione Umbra di un finanziamento pari a euro 8.750.000,00 per il Fiume Topino.

L'Ente ha redatto il progetto preliminare n. 617 del 22/08/2005 per un importo complessivo di € 2.315.000,00, approvato di conferenza di servizi in data 05/10/2005 e 21/10/2005.

Nel corso del 2015 non sono stati rendicontati lavori.

4.3.3. Manutenzione straordinaria corsi d'acqua demaniali classificati di 3° categoria ricadenti nel comprensorio di bonifica: Progetto preliminare generale di sistemazione idraulica del Bacino del F. Topino. Importo complessivo € 77.468,53. Programma 98/99.

Il Consorzio dovrà affidare con apposito incarico esterno la progettazione preliminare generale per la sistemazione idraulica del bacino del Fiume Topino, nelle more di definizione dei criteri di progettazione idraulica da concordare unitamente alla Regione Umbria e all'Autorità di Bacino del Fiume Tevere. Tali attività sono già state avviate nell'ambito della perizia relativa alla mappatura delle aree a rischio di inondazione e verranno condotte mediante il contributo scientifico delle Università di Firenze e di Perugia.

Si prevede di avviare la progettazione preliminare dopo che tale gruppo di lavoro abbia definito le linee guida per la valutazione degli scenari di rischio idraulico.

L'importo complessivo disponibile è pari a € 77.468,53.

Nel corso del 2015 non sono stati rendicontati lavori.

4.3.4. Manutenzione straordinaria corsi d'acqua demaniali classificati di 3° categoria ricadenti nel comprensorio di bonifica: T. Chiona. Importo complessivo € 206.582,76. Programma 98/99.

Il Consorzio ha elaborato la progettazione esecutiva relativa al 1° lotto funzionale degli interventi per l'importo disponibile pari a € 206.582,76 che verranno utilizzati unitamente alle risorse previste dall'Accordo di Programma Quadro per la Difesa del Suolo sottoscritto tra lo Stato e la Regione Umbria nel quale sono stati stanziati € 774.685,35 per la sistemazione idraulica del corso d'acqua a valere sui finanziamenti di cui alla L. 183/89 previsti per l'annualità 2002.

Nel corso del 2015 non sono stati rendicontati lavori.

4.3.5. Manutenzione straordinaria corsi d'acqua demaniali classificati di 3° categoria ricadenti nel comprensorio di bonifica: F. Marroggiolo. Importo progetto definitivo complessivo € 600.000,00. Programma 1998/01

Il Consorzio ha redatto la progettazione definitiva degli interventi di che trattasi per un importo complessivo di € 600.000,00 a fronte di un importo disponibile pari a € 206.582,76.

Nel corso del 2015 non sono stati rendicontati lavori.

4.4 LAVORI PROGETTATI IN CORSO DI APPROVAZIONE: UFFICIO BONIFICHE/AGRICOLTURA

Non ci sono attualmente lavori progettati in corso di approvazione.

4.5 LAVORI PROGETTATI IN CORSO DI APPROVAZIONE: UFFICIO DIFESA SUOLO

Non ci sono attualmente lavori progettati in corso di approvazione.

4.6 LAVORI PROGETTATI IN CORSO DI ESECUZIONE: UFFICIO BONIFICHE/AGRICOLTURA

**4.6.1. Programma di Sviluppo Rurale per l'Umbria 2007/2013 – Asse 1. Misura 1.2.5 – azione c).
Riconversione in impianti a pioggia delle aree irrigue attualmente servite a scorrimento dalle prese sul Fiume Topino. Loc. Cave in Comune di Foligno – Subdistretti 20 A e 20 B.**

Con D.G.R. n. 1485 del 25/10/2010 è stato approvato il Piano attuativo 2010 della Misura 1.2.5. del programma di sviluppo Rurale per l'Umbria 2007/2013 – azione c) "Investimenti per la gestione della risorsa idrica – Tipologia 2" – attivata con D.G.R. n. 1905 del 23/12/2009 nel quale è stato ricompreso l'intervento di che trattasi.

L'Ufficio tecnico consortile, in cooprogettazione con la Società VAMS Ingegneria di Roma giusta delibera n. 84/CA del 29/09/2010, ha predisposto la progettazione di che trattasi da contenersi nell'importo assentito di € 980.000,00.

Con Determina Dirigenziale n. 61 del 21/03/2012 sono stati aggiudicati definitivamente i lavori all'Impresa VA.RI.AN. S.r.l. di Gualdo Cattaneo (PG) con un ribasso del 35,878%.

Nel corso del 2015 sono stati rendicontati € 146.940,87.

4.7 LAVORI PROGETTATI IN CORSO DI ESECUZIONE: UFFICIO DIFESA SUOLO

Non ci sono attualmente lavori progettati in corso di esecuzione.

4.8 LAVORI ULTIMATI DA COLLAUDARE: UFFICIO BONIFICHE - AGRICOLTURA

Non ci sono attualmente lavori ultimati da collaudare.

4.9 LAVORI ULTIMATI DA COLLAUDARE: UFFICIO DIFESA DEL SUOLO

Non ci sono attualmente lavori ultimati da collaudare.

5. COMUNE DI SPOLETO

5.1 LAVORI COLLAUDATI IN CORSO DI LIQUIDAZIONE FINALE

5.1.1. Sistemazione della Strada Morro-Collicelli, 2° Lotto - 2° stralcio / Perizia di variante e suppletiva, importo di € 92.962,24 (€ 180 milioni); D.C.M. n. 1244 del 30/12/1993.

Il lavoro è stato eseguito dall'Impresa Nardi Marino. I lavori sono stati ultimati nel 1993.

E' stato ottenuto il decreto definitivo di esproprio per le ditte che non accettarono l'offerta indennità e sono state concluse con rogiti le altre posizioni.

In data 8 giugno 2000 fu inoltrata la richiesta al Comune di rendicontazione definitiva.

Nel 2004 sono stati rendicontati ulteriori € 700 per indennità definitive stabilite dalla Commissione Provinciale Espropri.

Nel corso del 2015 non sono stati rendicontati lavori.

5.2 LAVORI PROGETTATI IN CORSO DI REALIZZAZIONE

5.2.1. Greenway: la strada verde verso il turismo sostenibile in Umbria.

Il Consorzio della Bonificazione Umbra ed il Comune di Spoleto hanno cooperato per la realizzazione del "Progetto pilota La Reru nella Valle Spoletana" costituendo un gruppo interdisciplinare di progettazione integrata.

Con Delibera di Giunta Comunale n. 317 del 24/11/2011 e con Delibera n. 1/CA del 21/02/2012 rispettivamente del Comune di Spoleto e del Consorzio della Bonificazione Umbra deliberavano l'approvazione del progetto esecutivo "La Rete Ecologica Regionale (RERU) nella Valle Spoletana – Greenway tratto pilota".

Nell'ottica della prosecuzione della collaborazione per il recupero ambientale e la valorizzazione della Valle Spoletana i due Enti hanno riattivato il Gruppo Interdisciplinare di Progettazione Integrata per redigere il progetto definitivo "Greenway: la strada verde verso il turismo sostenibile in Umbria – Primo stralcio Funzionale" approvato con delibera n. 76/CA del 10/09/2012 e con D.G.C. n. 263 del 13/09/2012.

Nel corso del 2015 non sono stati rendicontati lavori.

6. COMUNE DI FOLIGNO

6.1 LAVORI IN CORSO DI PROGETTAZIONE

6.1.1. Piano Nazionale per le Città. Piano di valorizzazione urbana del Comune di Foligno.

Con decreto Dipartimentale MIT n. 1105 dell'8/02/2013 è stata approvata la destinazione delle risorse del "Fondo per l'attuazione del piano nazionale per le città" assegnando al Comune di Foligno un importo complessivo di Euro 6.586.000,00 relativo ai seguenti interventi contenuti nella proposta di valorizzazione urbana, secondo quanto comunicato dal MIT:

- 1) Zona nord ovest (fiume Topino) interventi vari;
- 2) Residenza economica pubblica;

Nell'ambito degli interventi sub 1) di cui al punto che precede ricade "l'intervento 5, sublotto 2 relativo al collegamento pedonale e ciclabile dal parcheggio Via F.lli Bandiera a Via dei Mille", per un importo di finanziamento di Euro 648.500,00.

Il Comune di Foligno ha inteso avvalersi del Consorzio della Bonificazione Umbra, in considerazione che l'intervento in tema dovrà essere realizzato, per una parte preponderante, all'interno delle aree demaniali o quanto meno delle fasce di rispetto del Fiume Topino e del Canale del Molino o Topinello, ed in considerazione delle specifiche competenze e prerogative dell'Ente consortile, per la progettazione e realizzazione dell'intervento indicato al punto che precede, utilizzando lo strumento dell'Accordo di programma, redatto ai sensi dell'art. 43 della legge 449/1997.

Nelle more di approvazione del citato accordo di programma il Comune di Foligno, con atto di indirizzo della Giunta Comunale (AGG – 2013/524) ha proceduto ad individuare il Consorzio di bonifica quale ente co-progettista dell'intervento "5, sublotto 2 relativo al collegamento pedonale e ciclabile dal parcheggio Via F.lli Bandiera a Via dei Mille", per un importo di finanziamento di € 648.500,00.

Il Consorzio, dopo aver approvato lo schema dell'accordo di programma con delibera commissariale n. 48 del 28/10/2013, ha provveduto in data 31.10.2013 a consegnare al Comune di Foligno gli elaborati di propria competenza approvandoli con propria delibera di Commissario straordinario n. 49 del 31/10/2013.

L'accordo di programma è stato sottoscritto in data 26/03/2014.

Nel corso del 2015 non sono stati rendicontati lavori.

6.2 LAVORI PROGETTATI IN CORSO DI APPROVAZIONE

Non ci sono attualmente lavori progettati in corso di approvazione.

6.3 LAVORI PROGETTATI IN CORSO DI REALIZZAZIONE

Non ci sono attualmente lavori progettati in corso di realizzazione.

7. COMUNI VARI

7.1 LAVORI IN CORSO DI PROGETTAZIONE

7.1.1. Mappe di allagabilità nel comprensorio della Valle Umbra. 3 lotto esecutivo. Importo delle opere € 161.134,55 (lire 312 milioni).

Il Consorzio ha redatto il progetto n. 448 del 23/11/99 "Mappe di allagabilità nel comprensorio della Valle Umbra" per un importo complessivo di concessione pari a € 774.685,35 (€ 1.500.000.000) prevedendo il co-finanziamento da parte di: Regione dell'Umbria, Autorità di bacino del Tevere, Comuni, Protezione Civile, Provincia e Consorzio della Bonificazione Umbra. E' stato poi redatto il progetto N. 459 redatto in data 8.8.2000 per la realizzazione delle "Mappe di allagabilità nel comprensorio della Valle Umbra" – 1° Lotto esecutivo – 1° perizia di variante – per un importo € 185.924,48 (€ 360.000.000), finanziato dalla Regione dell'Umbria, ufficio Protezione civile, attualmente in corso di svolgimento.

In attuazione al progetto generale è stato elaborato il successivo progetto N. 460, redatto in data 8.8.2000, per la realizzazione delle "Mappe di allagabilità nel comprensorio della Valle Umbra" – 2° Lotto esecutivo – dell'importo € 129.114,22 (€ 250.000.000), ancora in approvazione alla Regione – ufficio difesa del suolo, che verrà finanziato dall'Autorità di bacino del Tevere.

A completamento del programma generale è stato infine elaborato anche il progetto N. 471, redatto in data 2.11.2000, per la realizzazione delle "Mappe di allagabilità nel comprensorio della Valle Umbra" – 3° Lotto esecutivo – per un importo € 161.134,55 (€ 312.000.000), che dovrà essere finanziato dai vari comuni del

comprensorio, sulla base di apposite convenzioni da stipulare con il Consorzio per il pagamento della quota parte di contributo.

Con progetto n. 505 del 20/02/2002 il Consorzio ha aggiornato il programma operativo delle attività di mappatura sopra indicato.

Tale perizia è stata approvata da un punto di vista tecnico-finanziario con DGR n. 787 del 19/06/2002, solo per quanto attiene le attività del 1° lotto funzionale, mentre sono in corso le approvazioni relative agli ulteriori lotti da parte della stessa Regione.

Nel corso del 2015 non sono stati rendicontati lavori.

8. COMUNE DI NOCERA UMBRA

8.1 LAVORI IN CORSO DI PROGETTAZIONE

8.1.1. Sistemazione idraulica Topino - Caldognola. P.I.R. Nocera Scalo nel Comune di Nocera Umbra.

In data 12/05/2003 è stato approvato apposito accordo di programma con il quale il Comune di Nocera Umbra ha affidato al Consorzio la progettazione, affidamento ed esecuzione degli interventi di messa in sicurezza idraulica dell'area di Nocera Scalo, a monte della confluenza Fiume Topino – T. Caldognola, per un importo complessivo stimato pari a € 1.380.000,00. Il Consorzio ha momentaneamente disponibile la somma di € 71.012,82 relative alle spese di progettazione.

Nel corso del 2015 non sono stati rendicontati lavori.

9. COMUNE DI BEVAGNA

9.1 LAVORI IN CORSO DI PROGETTAZIONE

9.1.1. Lavori di ristrutturazione e riattivazione centrale idroelettrica del mulino di proprietà comunale sito in Bevagna.

Il Comune di Bevagna con Determinazione del Responsabile dell'Area LL.PP. - Progettazione - Manutentiva n. 399 del 24.08.2007, esecutiva ai sensi di legge, ha stabilito di affidare al Consorzio della Bonificazione Umbra l'incarico per la redazione del progetto definitivo, esecutivo, direzione lavori e contabilità, coordinamento per la sicurezza in fase di progettazione e in fase di esecuzione, collaudi, relativo ai lavori di ristrutturazione e riattivazione centrale idroelettrica del mulino di proprietà comunale.

Con lo stesso atto è stato conferito al suddetto ente l'incarico per l'espletamento della pratica relativa al rinnovo della Concessione idraulica per la derivazione di acqua dal Fiume Clitunno al fine del funzionamento del mulino in questione.

Il Consorzio, in considerazione dell'art. 4 comma p) del vigente statuto consortile approvato con Deliberazione del Consiglio dei Delegati n. 2/C del 13/02/2007, provvede alla progettazione e realizzazione degli interventi, nonché la manutenzione di opere e impianti, affidati all'Ente, dalle provincie, dai comuni e dalle comunità montane, che ne assumono i relativi costi, nell'ambito delle rispettive competenze o in relazione alle materie ed essi conferite dalla Regione e l'esecuzione della progettazione di che trattasi, finanziati per intero dal Comune di Bevagna mediante assunzione di mutuo con la Cassa DD.PP., rientra pienamente fra le attività da svolgere da parte del Consorzio della Bonificazione Umbra per il conseguimento dei suoi fini istituzionali.

Con delibera n. 61/CA del 31/07/2008 il Consiglio di Amministrazione del Consorzio della Bonificazione Umbra ha approvato lo schema di convenzione tra lo stesso Ente ed il Comune di Bevagna;

Nel corso del 2015 non sono stati rendicontati lavori.

10. A.P. CLITUNNO C.B.U. / COMUNI / ARPA / REGIONE UMBRIA / SOPRINTENDENZA BB. AA. AA.

10.1 LAVORI IN CORSO DI PROGETTAZIONE

10.1.1. Programma di bonifica e di riqualificazione ambientale per il miglioramento del reticolo del Fiume Clitunno.

In data 07/10/2008, presso la sede della Provincia di Perugia, è stato firmato il protocollo d'intesa tra la Regione Umbria, la Provincia di Perugia, i Comuni di Foligno, Trevi, Campello sul Clitunno, Bevagna, l'A.T.O. n. 3, l'ARPA Umbria ed il Consorzio della Bonificazione Umbra per promuovere azioni strategiche integrate per il risanamento delle acque e più in generale per il miglioramento del reticolo del Fiume Clitunno.

Il territorio in questione presenta, difatti, una elevata criticità ambientale, che si è aggravata anche a seguito dell'incidente verificatosi il 25/11/2006 presso l'oleificio "Umbria Oil" di Campello sul Clitunno, a seguito del quale con DPCM del 01/12/2006 veniva dichiarato lo stato di emergenza. Successivamente con Ordinanza del P.C.M. n. 3558 del 27/12/2006 venivano dettate le disposizioni urgenti di protezione civile per fronteggiare la grave

situazione di emergenza determinatasi a seguito dell'esplosione. Lo stato di emergenza veniva prorogato al 31/12/2008 con D.P.C.M. del 23/11/2007.

Ai sensi dell'articolo 4 del citato Protocollo d'Intesa il Consorzio della Bonificazione Umbra si è impegnato, tra l'altro, ad elaborare, in stretta collaborazione con gli altri soggetti firmatari, proposte progettuali volte alla valorizzazione idraulica ed eco-ambientale del Fiume Clitunno, articolando le proprie proposte progettuali secondo le seguenti tematiche principali:

- 1- Esecuzione di interventi di manutenzione ordinaria e straordinaria;
- 2- Esecuzione di interventi di miglioramento delle acque;
- 3- Esecuzione di interventi volti al miglioramento degli elementi eco-naturalistici e della fruibilità da parte della collettività per attività ludico-sportive e socio ricreative.

Il progetto definitivo presentato nel 2009 al competente ufficio regionale, per l'importo complessivo di € 1.200.000,00 successivamente portato ad € 2.000.000,00, è stato approvato tramite apposita conferenza di servizi nel corso del 2011.

La progettazione esecutiva è stata ultimata nei primi mesi del 2012 e con determina dirigenziale n. 147 del 09/10/2012 sono stati aggiudicati definitivamente i lavori all'impresa Co.Ge.Vi. S.r.l. con sede a Colli a Voltorno (IS).

Nel corso del 2015 sono stati rendicontati € 127.477,82.

11. QUADRO RIASSUNTIVO DEI LAVORI IN CONCESSIONE

Riassumendo, nel corso del 2015, sono stati rendicontati i seguenti lavori in concessione:

Lavori in concessione dal Ministero per le Politiche Agricole	€ 0,00
Lavori in concessione dalla Regione dell'Umbria (sistemazione idrauliche)	€ 1.378.968,92
Lavori in concessione dalla Regione dell'Umbria (manutenzione sui corsi d'acqua)	€ 439.566,22
Lavori in concessione dal Comune di Spoleto	€ 0,00
Lavori in concessione dal Comune di Foligno	€ 0,00
Lavori Comuni vari (mappe allagabilità)	€ 0,00
Lavori Comune Nocera Umbra	€ 0,00
Lavori Comune di Bevagna	€ 0,00
Lavori P.I. Clitunno	€ 127.477,82
TOTALE	€ 1.946.012,96

L'esecuzione dei lavori sopra indicati ha garantito al Consorzio un introito durante l'anno 2015 di € 222.480,20, per spese generali, ed € 2.103,41 per incentivo per la progettazione (nella misura dell'1,5%) riconosciuto dalla Regione Umbria e dagli altri Enti concedenti.

ALLEGATO 1: QUADRO ECONOMICO RIEPILOGATIVO GENERALE

Conto consuntivo 2015

CONTO CONSUNTIVO ANNO 2015
(Conto consuntivo 2015; lavori eseguiti dal 1 gennaio 2015 al 31 dicembre 2015)

CONTO CONSUNTIVO ANNO 2015

N. ORDINE	DESCRIZIONE DEL LAVORO	BILANCIO DI APERTURA				BILANCIO DI CHIUSURA				BILANCIO DI CHIUSURA				BILANCIO DI CHIUSURA			
		10	11	12	13	14	15	16	17	18	19	20	21	22	23	24	25

A) MINISTERO POLITICHE AGRICOLE

A) MINISTERO POLITICHE AGRICOLE		BILANCIO DI APERTURA				BILANCIO DI CHIUSURA				BILANCIO DI CHIUSURA				BILANCIO DI CHIUSURA					
A.1) LAVORI RETRATTI DA COLLABORARE		0,00	0,00	0,00	0,00	0,00	0,00	0,00	0,00	0,00	0,00	0,00	0,00	0,00	0,00	0,00	0,00	0,00	0,00
TOTALE LAVORI IN C/CHIEDI IN PROSPETTATIVA		0,00	0,00	0,00	0,00	0,00	0,00	0,00	0,00	0,00	0,00	0,00	0,00	0,00	0,00	0,00	0,00	0,00	0,00

A) MINISTERO POLITICHE AGRICOLE

A) MINISTERO POLITICHE AGRICOLE		BILANCIO DI APERTURA				BILANCIO DI CHIUSURA				BILANCIO DI CHIUSURA				BILANCIO DI CHIUSURA					
A.2) LAVORI RETRATTI DA COLLABORARE		16,9	26,00	16,20	5,80	16,9	26,00	16,20	5,80	16,9	26,00	16,20	5,80	16,9	26,00	16,20	5,80	16,9	26,00
TOTALE LAVORI ULTIMATI DA COLLABORARE		16,9	26,00	16,20	5,80	16,9	26,00	16,20	5,80	16,9	26,00	16,20	5,80	16,9	26,00	16,20	5,80	16,9	26,00

A) MINISTERO POLITICHE AGRICOLE

A) MINISTERO POLITICHE AGRICOLE		BILANCIO DI APERTURA				BILANCIO DI CHIUSURA				BILANCIO DI CHIUSURA				BILANCIO DI CHIUSURA					
A.3) LAVORI COLLABORATI E LIQUIDATI		0,00	0,00	0,00	0,00	0,00	0,00	0,00	0,00	0,00	0,00	0,00	0,00	0,00	0,00	0,00	0,00	0,00	0,00
TOTALE LAVORI COLLABORATI E LIQUIDATI		0,00	0,00	0,00	0,00	0,00	0,00	0,00	0,00	0,00	0,00	0,00	0,00	0,00	0,00	0,00	0,00	0,00	0,00
TOTALE LAVORI		16,9	26,00	16,20	5,80	16,9	26,00	16,20	5,80	16,9	26,00	16,20	5,80	16,9	26,00	16,20	5,80	16,9	26,00

A) MINISTERO POLITICHE AGRICOLE

A) MINISTERO POLITICHE AGRICOLE		BILANCIO DI APERTURA				BILANCIO DI CHIUSURA				BILANCIO DI CHIUSURA				BILANCIO DI CHIUSURA					
A.4) LAVORI IN CORSO DI PROSPETTATIVA		0,00	0,00	0,00	0,00	0,00	0,00	0,00	0,00	0,00	0,00	0,00	0,00	0,00	0,00	0,00	0,00	0,00	0,00
TOTALE LAVORI		16,9	26,00	16,20	5,80	16,9	26,00	16,20	5,80	16,9	26,00	16,20	5,80	16,9	26,00	16,20	5,80	16,9	26,00

B) LAVORI IN CORSO DI PROSPETTATIVA

B) LAVORI IN CORSO DI PROSPETTATIVA		BILANCIO DI APERTURA				BILANCIO DI CHIUSURA				BILANCIO DI CHIUSURA				BILANCIO DI CHIUSURA					
B.1) LAVORI IN CORSO DI PROSPETTATIVA		0,00	0,00	0,00	0,00	0,00	0,00	0,00	0,00	0,00	0,00	0,00	0,00	0,00	0,00	0,00	0,00	0,00	0,00
TOTALE LAVORI IN CORSO DI PROSPETTATIVA		0,00	0,00	0,00	0,00	0,00	0,00	0,00	0,00	0,00	0,00	0,00	0,00	0,00	0,00	0,00	0,00	0,00	0,00

K	L	DESCRIZIONE DELL'AVVISO	PROVENTI		IMPORTI DA CONSOLIDARE		RISORSE (CONTO CONSUNTIVO)						IMPOSTE		RISORSE (CONTO CONSUNTIVO)		IMPOSTE		
			(4)	(5)	(6)	(7)	(8)	(9)	(10)	(11)	(12)	(13)	(14)	(15)	(16)	(17)	(18)	(19)	(20)
		DEBITO CONTABILE																	
		TOTALE LAVORI IN COLLABORAZIONE																	
		TOTALE LAVORI IN COLLABORAZIONE																	

K	L	DESCRIZIONE DELL'AVVISO	PROVENTI		IMPORTI DA CONSOLIDARE		RISORSE (CONTO CONSUNTIVO)						IMPOSTE		RISORSE (CONTO CONSUNTIVO)		IMPOSTE		
			(4)	(5)	(6)	(7)	(8)	(9)	(10)	(11)	(12)	(13)	(14)	(15)	(16)	(17)	(18)	(19)	(20)
		TOTALE LAVORI IN COLLABORAZIONE																	
		TOTALE LAVORI IN COLLABORAZIONE																	

K	L	DESCRIZIONE DELL'AVVISO	PROVENTI		IMPORTI DA CONSOLIDARE		RISORSE (CONTO CONSUNTIVO)						IMPOSTE		RISORSE (CONTO CONSUNTIVO)		IMPOSTE		
			(4)	(5)	(6)	(7)	(8)	(9)	(10)	(11)	(12)	(13)	(14)	(15)	(16)	(17)	(18)	(19)	(20)
		TOTALE LAVORI IN COLLABORAZIONE																	
		TOTALE LAVORI IN COLLABORAZIONE																	

CONTO CONSUNTIVO ANNO 2015

(Conto consuntivo 2015: lavori eseguiti dal 1 gennaio 2015 al 31 dicembre 2015)

Consuntivo 2015: lavoro eseguito dal 1° gennaio 2015 al 31 dicembre 2015

N	DESCRIZIONE DELL'ANNO	DEBITI CONTO CONSUNTIVO 2015												RISERVA			
		01 PUBBLICITÀ	02 LAVORI DI MANUTENZIONE	03 LAVORI DI MANUTENZIONE STRUTTURALE	04 LAVORI DI MANUTENZIONE STRUTTURALE	05 LAVORI DI MANUTENZIONE STRUTTURALE	06 LAVORI DI MANUTENZIONE STRUTTURALE	07 LAVORI DI MANUTENZIONE STRUTTURALE	08 LAVORI DI MANUTENZIONE STRUTTURALE	09 LAVORI DI MANUTENZIONE STRUTTURALE	10 LAVORI DI MANUTENZIONE STRUTTURALE	11 LAVORI DI MANUTENZIONE STRUTTURALE	12 LAVORI DI MANUTENZIONE STRUTTURALE	13 LAVORI DI MANUTENZIONE STRUTTURALE	14 LAVORI DI MANUTENZIONE STRUTTURALE	15 LAVORI DI MANUTENZIONE STRUTTURALE	16 LAVORI DI MANUTENZIONE STRUTTURALE

C) INTERVENTI PROGETTATI IN CORSO DI ATTUAZIONE																				
10																				
TOTALE INTERVENTI IN CORSO DI ATTUAZIONE																				

C) INTERVENTI APPROVATI DA ATTIVARE																				
TOTALE INTERVENTI DA ATTIVARE																				

C) INTERVENTI IN CORSO DI ESECUZIONE																				
10																				
TOTALE INTERVENTI IN CORSO DI ESECUZIONE																				

C) INTERVENTI ULTIMATI DA COLLABORARE																				
TOTALE INTERVENTI DA COLLABORARE																				

CONTO CONSUNTIVO ANNO 2015
(Conto consuntivo 2015: lavori eseguiti ed i pagamenti 2015 al 31 dicembre 2015)

COMPTON 2015 31/03/15 09/03/2015

C/C	DESCRIZIONE DELL'AVVIO	LAVORI DI CONDOTTA				LAVORI DI APPALTO				LAVORI IN APPALTO				LAVORI IN APPALTO				LAVORI IN APPALTO			
		(1)	(2)	(3)	(4)	(5)	(6)	(7)	(8)	(9)	(10)	(11)	(12)	(13)	(14)	(15)	(16)	(17)	(18)		
C) RESIDUO D'IMBITTA - TOTALE MANUTENZIONE																					
TOTALE INTERVENTI DI MANUTENZIONE FINALE																					
C) RESIDUO D'IMBITTA - TOTALE MANUTENZIONI																					
TOTALE LAVORI E MANUTENZIONI																					
D) COMUNE DI SOLETO - DEI LAVORI COLLEGATI IN CORSO DI LIQUIDAZIONE FINALE																					
TOTALE LAVORI E LIQUIDAZIONE FINALE																					
E) COMUNE DI FOLLIGNO - E-O LAVORI IN CORSO DI PROGETTAZIONE																					
TOTALE LAVORI IN CORSO DI PROGETTAZIONE																					

C/C	DESCRIZIONE DELL'AVVIO	LAVORI DI CONDOTTA				LAVORI DI APPALTO				LAVORI IN APPALTO				LAVORI IN APPALTO				LAVORI IN APPALTO			
		(1)	(2)	(3)	(4)	(5)	(6)	(7)	(8)	(9)	(10)	(11)	(12)	(13)	(14)	(15)	(16)	(17)	(18)		
C) RESIDUO D'IMBITTA - TOTALE MANUTENZIONE																					
TOTALE INTERVENTI DI MANUTENZIONE FINALE																					
C) RESIDUO D'IMBITTA - TOTALE MANUTENZIONI																					
TOTALE LAVORI E MANUTENZIONI																					
D) COMUNE DI SOLETO - DEI LAVORI COLLEGATI IN CORSO DI LIQUIDAZIONE FINALE																					
TOTALE LAVORI E LIQUIDAZIONE FINALE																					
E) COMUNE DI FOLLIGNO - E-O LAVORI IN CORSO DI PROGETTAZIONE																					
TOTALE LAVORI IN CORSO DI PROGETTAZIONE																					

C/C	DESCRIZIONE DELL'AVVIO	LAVORI DI CONDOTTA				LAVORI DI APPALTO				LAVORI IN APPALTO				LAVORI IN APPALTO				LAVORI IN APPALTO			
		(1)	(2)	(3)	(4)	(5)	(6)	(7)	(8)	(9)	(10)	(11)	(12)	(13)	(14)	(15)	(16)	(17)	(18)		
C) RESIDUO D'IMBITTA - TOTALE MANUTENZIONE																					
TOTALE INTERVENTI DI MANUTENZIONE FINALE																					
C) RESIDUO D'IMBITTA - TOTALE MANUTENZIONI																					
TOTALE LAVORI E MANUTENZIONI																					
D) COMUNE DI SOLETO - DEI LAVORI COLLEGATI IN CORSO DI LIQUIDAZIONE FINALE																					
TOTALE LAVORI E LIQUIDAZIONE FINALE																					
E) COMUNE DI FOLLIGNO - E-O LAVORI IN CORSO DI PROGETTAZIONE																					
TOTALE LAVORI IN CORSO DI PROGETTAZIONE																					

C/C	DESCRIZIONE DELL'AVVIO	LAVORI DI CONDOTTA				LAVORI DI APPALTO				LAVORI IN APPALTO				LAVORI IN APPALTO				LAVORI IN APPALTO			
		(1)	(2)	(3)	(4)	(5)	(6)	(7)	(8)	(9)	(10)	(11)	(12)	(13)	(14)	(15)	(16)	(17)	(18)		
C) RESIDUO D'IMBITTA - TOTALE MANUTENZIONE																					
TOTALE INTERVENTI DI MANUTENZIONE FINALE																					
C) RESIDUO D'IMBITTA - TOTALE MANUTENZIONI																					
TOTALE LAVORI E MANUTENZIONI																					
D) COMUNE DI SOLETO - DEI LAVORI COLLEGATI IN CORSO DI LIQUIDAZIONE FINALE																					
TOTALE LAVORI E LIQUIDAZIONE FINALE																					
E) COMUNE DI FOLLIGNO - E-O LAVORI IN CORSO DI PROGETTAZIONE																					
TOTALE LAVORI IN CORSO DI PROGETTAZIONE																					

C/C	DESCRIZIONE DELL'AVVIO	LAVORI DI CONDOTTA				LAVORI DI APPALTO				LAVORI IN APPALTO				LAVORI IN APPALTO				LAVORI IN APPALTO			
		(1)	(2)	(3)	(4)	(5)	(6)	(7)	(8)	(9)	(10)	(11)	(12)	(13)	(14)	(15)	(16)	(17)	(18)		
C) RESIDUO D'IMBITTA - TOTALE MANUTENZIONE																					
TOTALE INTERVENTI DI MANUTENZIONE FINALE																					
C) RESIDUO D'IMBITTA - TOTALE MANUTENZIONI																					
TOTALE LAVORI E MANUTENZIONI																					
D) COMUNE DI SOLETO - DEI LAVORI COLLEGATI IN CORSO DI LIQUIDAZIONE FINALE																					
TOTALE LAVORI E LIQUIDAZIONE FINALE																					
E) COMUNE DI FOLLIGNO - E-O LAVORI IN CORSO DI PROGETTAZIONE																					
TOTALE LAVORI IN CORSO DI PROGETTAZIONE																					

DESCRIZIONE DEL LAVORO	BANCHE IN CONCESSIONE				BANCHE IN CONCESSIONE				BANCHE IN CONCESSIONE				BANCHE IN CONCESSIONE				BANCHE IN CONCESSIONE			
	01	02	03	04	05	06	07	08	09	10	11	12	13	14	15	16	17	18	19	20
CONTO CONSENSIVO ANNO 2015	1.000.000																			
TOTALE LAVORI DA PROGETTARE																				

DESCRIZIONE DEL LAVORO	BANCHE IN CONCESSIONE				BANCHE IN CONCESSIONE				BANCHE IN CONCESSIONE				BANCHE IN CONCESSIONE				BANCHE IN CONCESSIONE			
	01	02	03	04	05	06	07	08	09	10	11	12	13	14	15	16	17	18	19	20
CONTO CONSENSIVO ANNO 2015	1.000.000																			
TOTALE LAVORI DA REALIZZARE																				

DESCRIZIONE DEL LAVORO	BANCHE IN CONCESSIONE				BANCHE IN CONCESSIONE				BANCHE IN CONCESSIONE				BANCHE IN CONCESSIONE				BANCHE IN CONCESSIONE			
	01	02	03	04	05	06	07	08	09	10	11	12	13	14	15	16	17	18	19	20
CONTO CONSENSIVO ANNO 2015	1.000.000																			
TOTALE LAVORI DA REALIZZARE																				

DESCRIZIONE DEL LAVORO	BANCHE IN CONCESSIONE				BANCHE IN CONCESSIONE				BANCHE IN CONCESSIONE				BANCHE IN CONCESSIONE				BANCHE IN CONCESSIONE			
	01	02	03	04	05	06	07	08	09	10	11	12	13	14	15	16	17	18	19	20
CONTO CONSENSIVO ANNO 2015	1.000.000																			
TOTALE LAVORI DA REALIZZARE																				

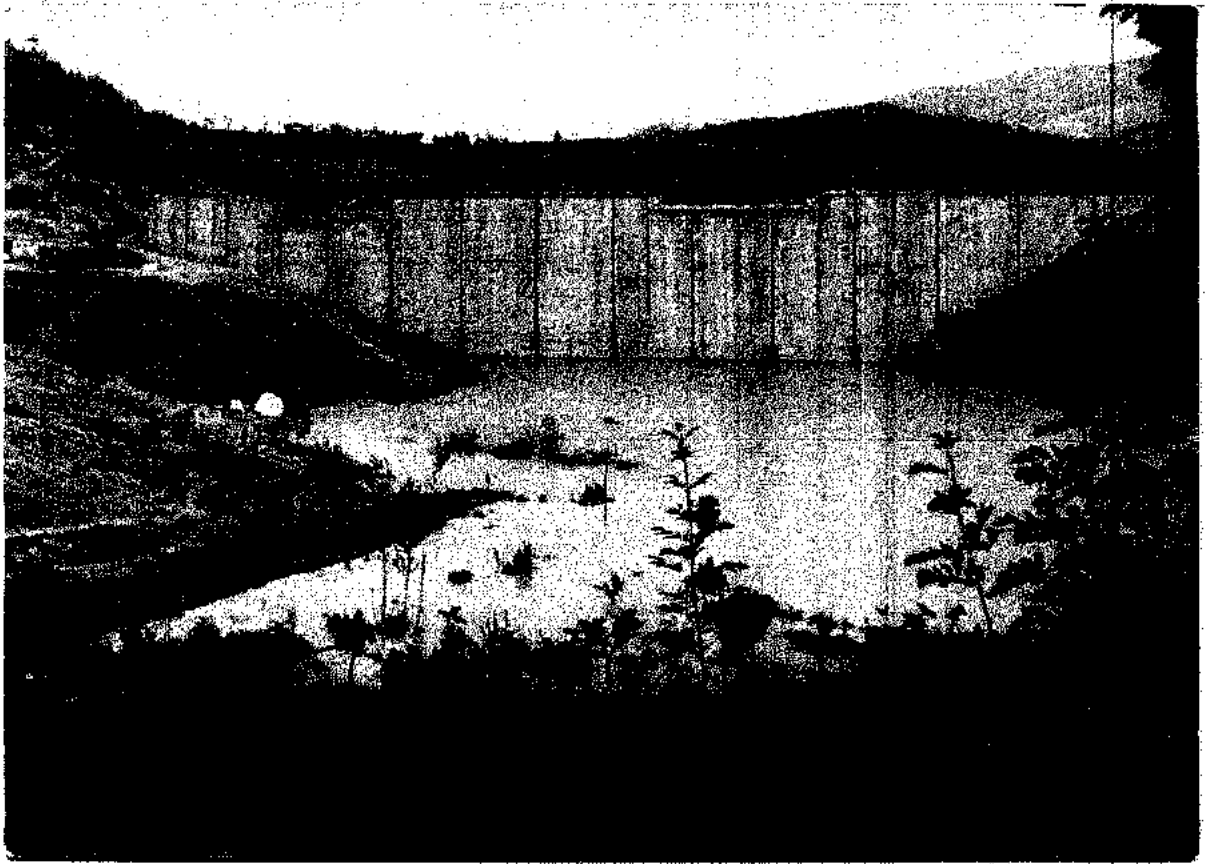

CONTO CONSUNTIVO PER L'ESERCIZIO 2015

ALLEGATO n.2

Documentazione bancaria a supporto dei dati di Bilancio

banca popolare di spoletto spa

Spett.le CONSORZIO DELLA
BONIFICAZIONE UMBRA
S P O L E T O

VERIFICA DI CHIUSURA ESERCIZIO 2015

ENTRATE	
Reversali emesse	7.408.763,38
Reversali emesse e non incassate	0,00
Sommano	7.408.763,38
Incassi effettuati senza reversali	0,00
TOTALE ENTRATE	7.408.763,38

USCITE	
Mandati emessi	9.336.530,40
Mandati emessi e non pagati	0,00
Sommano	9.336.530,40
Pagamenti effettuati senza mandati	0,00
TOTALE USCITE	9.336.530,40

RIEPILOGO	
Fondo di cassa esercizio 2014	645.921,78
Entrate alla chiusura dell'esercizio 2015	7.408.763,38
Sommano	8.054.685,16
Uscite alla chiusura dell'esercizio 2015	-9.336.530,40
Fondo di cassa alla chiusura esercizio 2015	-1.281.845,24

Banca Popolare di Spoleto Spa
Il Tesoriere

Spoletto, 20 aprile 2016

RIEPILOGO ANNO 2015

ENTRATE	RESIDUI	COMPETENZA	USCITE	RESIDUI	COMPETENZA
TITOLO I ^A	€ 3.028.461,69	€ 289.248,37	TITOLO I ^A	€ 321.365,57	€ 3.458.781,14
TITOLO II ^A	€ 196.148,20	€ 729.030,95	TITOLO II ^A	€ 1.270.419,08	€ 1.183.194,28
TITOLO III ^A	€ 1.728.078,72	€ 799.109,72	TITOLO III ^A	€ -	€ 18.454,62
TITOLO IV ^A	€ -	€ -	TITOLO IV ^A	€ 2.791.483,64	€ 292.832,07
TITOLO V ^A	€ -	€ -			
TITOLO VI ^A	€ -	€ 638.685,73			
TOTALE	€ 4.952.688,61	€ 2.456.074,77	TOTALE	€ 4.383.268,29	€ 4.953.262,11

RISULTANZE CONTABILI ANNO 2015

	RESIDUI	COMPETENZA	TOTALE
ENTRATE (*)	€ 5.598.610,39	€ 2.456.074,77	€ 8.054.685,16
USCITE	€ 4.383.268,29	€ 4.953.262,11	€ 9.336.530,40
FONDO DI CASSA ESERCIZIO 2015			-€ 1.281.845,24

(*) Fondo di cassa al 31.12.2014 € 645.921,78

ENTRATE ANNO 2015

Capitolo	Descrizione	Importo reversali a residui	Importo reversali a competenza
	TITOLO I^A ENTRATE CORRENTI		
	Categoria 1^A - Entrate contributive		
10/1	Provento del ruolo dei contributi vecchio comprensorio	€ 735.337,39	€ -
10/2	Ruoli contributi nuovo comprensorio	€ 809.841,41	€ -
10/3	Accantonamento quota parte della contribuzione per compensi per il servizio di riscossione contributi	€ 56.063,94	€ 1.214,00
10/4	Contributi a carico delle A.T.O.	€ 364.779,41	€ -
20.01	Rate di ammortamento di finanziamento definitivo contratto per la "realizzazione dell'impianto fotovoltaico"	€ -	€ 12.327,04
25	Provento del ruolo per il recupero a carico dei consorziati per le spese di irrigazione	€ 197.504,17	€ -
25.01	Provento del ruolo per il recupero a carico dei Consorziati IMPIANTO DI TREVI	€ 122.980,25	€ -
26	Provento del ruolo per il recupero di spese di irrigazione impianto Fiume Topino	€ 87.202,95	€ -
26.01	Provento del ruolo per il recupero delle spese di irrigazione dell'ex Consorzio Formella	€ 11.107,63	€ -
26.02	Provento del ruolo per il recupero delle spese di irrigazione per la gestione impianto Fiume Topino a pioggia	€ 104.918,46	€ -
	Totale categoria 1^A	€ 2.489.735,61	€ 13.541,04
	Categoria 2^A - Entrate derivanti dal recupero di spese generali per la realizzazione di opere in concessione e per manutenzioni		
30	Recupero di spese generali per la realizzazione di opere in concessione dal Ministero delle Politiche Agricole	€ 2.811,71	€ -
40	Recupero di spese generali per la realizzazione di opere in concessione dalla Regione	€ 10.922,51	€ 64.150,50
50	Recupero di spese generali per la manutenzione di opere di bonifica a carico Regione e Stato	€ 9.687,86	€ 67.503,22
60	Recupero di spese generali per la realizzazione di opere in concessione dai Comuni	€ 395.303,44	€ 17.789,81
	Totale categoria 2^A	€ 418.725,52	€ 149.423,53
	Categoria 3^A - Entrate di natura patrimoniale		
70	Affitto di beni immobili	€ 29.542,36	€ 64.932,26
	Totale categoria 3^A	€ 29.542,36	€ 64.932,26
	Categoria 4^A - Introiti diversi ed eventuali e partite compensative		
120	Recuperi diversi non altrimenti classificabili	€ 88.542,75	€ 47.841,96
135	Proventi derivanti dalla prestazione di servizi - Capitolo rilevante ai fini I.V.A. -	€ 1.915,45	€ 13.509,58
	Totale categoria 4^A	€ 90.458,20	€ 61.351,54
	TOTALE TITOLO I^A	€ 3.028.461,69	€ 289.248,37
	TITOLO II^A - ENTRATE PER TRASFERIMENTI CORRENTI		

Capitolo	Descrizione	Importo reversali a residui	Importo reversali a competenza
	Categoria 5^A - Trasferimento della Regione per Interventi di manutenzione delle opere di bonifica a carico della Regione, dello Stato e del Consorzio		
231.02	P.S.R. 2007-2013 Asse 1 - Adeguamento ed aggiornamento impianto elettrico della Diga	€ -	€ 175.049,36
231.03	P.S.R. 2007-2013 Asse 1 - Ampliamento impianto di irrigazione in Loc. Madonna di Lugo	€ -	€ 228.469,63
231.04	P.S.R. 2007-2013 Asse 1 - Ammodernamento distretto irriguo di Cannalola	€ -	€ 179.939,15
284	Manutenzione straordinaria sui corsi d'acqua classificati di III ^A Categoria	€ -	€ 84.129,89
289.57	Verbale di somma urgenza del 24.02.2013: ripristino della rotta arginale sul Torrente Alveo San Lorenzo	€ 5.795,83	€ -
289.58	Ripristino della rotta arginale in destra idraulica del Torrente Chiona a Valle del Passo della Paglia	€ 1.414,60	€ -
289.59	Ripristino della rotta arginale in destra idraulica del Fosso Formella in Loc. Cantalupo	€ 9.444,80	€ -
289.60	Interventi di manutenzione del reticolo idraulico di 3 ^A Categoria (taglio di vegetazione arborea)	€ 54.976,80	€ -
289.61	Danni alluvionali provocati dall'evento atmosferico del 19 e 20 novembre 2013 - rotta Arginale Loc. Casa Bozzi	€ 24.798,17	€ -
289.62	Ripristino erosioni spondali nei Torrenti marroglia, Teverone e Fiume Timia	€ -	€ 51.132,23
289.63	Interventi per il mantenimento ed il ripristino dell'officiosità idraulica dei corsi d'acqua di 3 ^A Categoria	€ 99.718,20	€ 10.310,69
	Totale categoria 5^A	€ 196.148,20	€ 729.030,95
	TOTALE TITOLO II^A	€ 196.148,20	€ 729.030,95
	TITOLO III^A - ENTRATE DERIVANTI DA TRASFERIMENTI PER INVESTIMENTI		
	Categoria 6^A - Trasferimenti dallo Stato per esecuzione di opere in concessione		
392	Irrigazione della Valle di Spoleto 4 ^A lotto	€ 15.981,57	€ -
397	Irrigazione della Vale di Spoleto potenziamento dell'adduttore	€ 128.106,95	€ -
	Totale categoria 6^A	€ 144.088,52	€ -
	Categoria 7^A - Trasferimento dalla Regione per l'esecuzione di opere in concessione		
426	Interventi di miglioramento funzionale dell'impianto irriguo della Piana di Trevi e Montefalco	€ 86.963,48	€ 3.881,76
499.03	Riparazione danni alle opere idrauliche causati dalle piogge del 14-15 e 16 dicembre 1999 al Menotre e Sambro	€ 14.360,74	€ -
499.10	Sistemazione idraulica Fiume Topino e Torrente Chiona definitivo 1 ^A stralcio	€ 12.056,93	€ 318.227,03
499.14	Sistemazione idraulica Fosso Renaro - Capitan Loreto -	€ 80.586,97	€ 307.125,40
499.27	Realizzazione della pista ciclabile da Spoleto ad Assisi 2 ^A stralcio	€ 237.577,14	€ 617,87
499.33	Terminal snodo pista ciclabile "Le Mattionelle"	€ 351.645,09	€ -
	Totale categoria 7^A	€ 783.190,35	€ 629.852,06
	Categoria 8^A - Trasferimenti dai Comuni per l'esecuzione di opere in concessione		
663	Sistemazione idraulica dei bacini Fosso Alveolo, Fosso Forma Vecchia, Forma Cupa ecc.	€ 792.588,35	€ -
668.02	Programma di bonifica e riqualificazione ambientale per il miglioramento del reticolo del Fiume Ciltunno	€ 606,90	€ 154.782,52
668.06	Greenway: la strada verde - verso il turismo sostenibile in Umbria	€ 7.604,60	€ 14.475,14

Capitolo	Descrizione	Importo reversali a residui	Importo reversali a competenza
	Totale categoria 8^A	€ 800.799,85	€ 169.257,66
	Categoria 9^A - Trasferimento dai Comuni per interventi di manutenzione	€	€
	Totale categoria 9^A	€	€
	Categoria 15^A - Finanziamento regionali ottenuti in base alla L.R.12.08.1998, n.32	€	€
1000.02	Finanziamento del 2 ^A lotto ristrutturazione Palazzo Sansi -	€	€
	Totale categoria 15^A	€	€
	TOTALE TITOLO III^A	€ 1.728.078,72	€ 799.109,72
	TITOLO IV^A - ENTRATE PER ALIENAZIONE DI BENI PATRIMONIALI E		
	RISCOSSIONE DI CREDITI		
	Categoria 10^A - Alienazione di beni immobili	€	€
	Totale categoria 10^A	€	€
	Categoria 11^A - Alienazione di beni mobili e valori mobiliari	€	€
	Totale categoria 11^A	€	€
	Categoria 12^A - Riscossione di crediti	€	€
	Totale categoria 12^A	€	€
	TOTALE TITOLO IV^A	€	€
	TITOLO V^A - ENTRATE DERIVANTI DALL'ASSUNZIONE DI MUTUI,		
	PRESTITI ED ANTICIPAZIONI		
	Categoria 13^A - Anticipazioni di cassa	€	€
	Totale categoria 13^A	€	€
	Categoria 14^A - Accensione di mutui e prestiti	€	€
	Totale categoria 14^A	€	€
	TOTALE TITOLO V^A	€	€

Capitolo	Descrizione	Importo reversali a residui	Importo reversali a competenza
	TITOLO VI^ - PARTITE DI GIRO		
910	Accantonamento contributi assistenziali e previdenziali - Fondo per l'indennità di anzianità	€ -	€ 183.361,92
920	Depositi cauzionali	€ -	€ 900,00
930	Entrate varie d'ordine	€ -	€ 217.304,37
950	Anticipazione sui contributi	€ -	€ 237.099,44
	TOTALE TITOLO VI^	€ -	€ 638.685,73
	TOTALE GENERALE DELL'ENTRATA	€ 4.952.688,61	€ 2.456.074,77

TOTALE € 7.408.763,38

USCITE ANNO 2015

Capitolo	Descrizione	Importo mandati a residui	Importo mandati a competenza
TITOLO I^ - SPESE CORRENTI			
Categoria 1^ - Spese per gli organi del Consorzio			
10	Indennità e rimborso spese ai membri del Consiglio e della Deputazione	€ -	€ 51.810,75
20	Indennità e rimborso spese al Collegio dei Revisori dei Conti	€ -	€ 17.245,83
30	Spese per lo svolgimento delle elezioni per il rinnovo del Consiglio di Amministrazione	€ 2.396,81	€ -
	Totale categoria 1^	€ 2.396,81	€ 69.056,58
Categoria 2^ - Spese per il personale in servizio			
40/1	Stipendi ed assegni fissi al personale di ruolo	€ -	€ 1.258.212,52
40/4	Accantonamento Fondo interno concernente gli incentivi per la progettazione	€ -	€ -
	Totale categoria 2^	€ -	€ 1.258.212,52
Categoria 3^ - Spese per il personale in quiescenza			
	Totale categoria 3^	€ -	€ -
Categoria 4^ - Spese per acquisto di beni e servizi			
60	Spese per stampati, registri, cancelleria ecc.	€ 2.778,34	€ 5.897,02
70	Spese postali, telegrafiche, telefoniche e varie	€ 173,48	€ 21.886,67
80	Spese per energia elettrica, illuminazione e varie	€ -	€ 44.060,50
100	Spese legali e notariali	€ 5.143,05	€ 14.211,40
110	Spese di rappresentanza	€ 1.167,93	€ 4.611,73
111	Spese per divulgazione ed informazione	€ 2.928,00	€ 11.800,98
115	Spese per viaggi di studio, partecipazione a corsi di aggiornamento e formazione al personale	€ -	€ 3.055,00
120	Spese per adesione ad Enti ed Associazioni	€ -	€ 19.102,45
140	Spese per la tenuta del Catasto	€ 5.612,00	€ 26.789,77
141	Spese per la creazione, l'attivazione e la gestione di un nuovo sistema informatico per la comunicazione esterna	€ -	€ 1.561,60
160	Spese per progettazioni, collaudi, espropri e varie	€ 2.900,55	€ 2.879,57
161	Spese per il Servizio Prevenzione e Protezione Aziendale	€ -	€ 5.328,38
165	Manutenzione, riparazione ed adattamento locali e relativi impianti	€ 27.016,89	€ 198.819,51
170	Spese per il funzionamento e la manutenzione degli impianti (diga)	€ 57.522,42	€ 278.780,07
170.03	Esecuzione lavori di manutenzione eseguiti con mezzi e personale del Consorzio	€ -	€ 109.920,31
170.05	Spese consorziali di manutenzione ed esercizio corsi d'acqua a carico ATI UMBRIA 3	€ 24.400,00	€ 101.023,95
170.06	Spese consorziali di manutenzione ed esercizio corsi d'acqua a carico ATI UMBRIA 2	€ -	€ 19.774,00
180	Spesa per il funzionamento e la manutenzione degli impianti irrigui - DISTRETTI DI SPOLETO	€ 9.406,27	€ 78.080,81

Capitolo	Descrizione	Importo mandati a residui	Importo mandati a competenza
180.02	Spese per il funzionamento e la manutenzione degli impianti irrigui - DISTRETTO DI TREVI	€ 9.480,07	€ 112.948,23
181	Spese per il funzionamento e la manutenzione dell'impianto irri guo in destra del Fiume Topino in Comune di Foligno - IMPIANTO A PIOGGIA -	€ 9.404,15	€ 145.519,42
181.02	Spese per il funzionamento e la manutenzione dell'impianto irriguo in destra del Fiume Topino in Comune di Foligno - IMPIANTO A SCORRIMENTO	€ 25,52	€ 54.249,73
182	Spese di irrigazione per il funzionamento e la manutenzione dell'impianto irriguo ex Consorzio Formella	€ -	€ 11.870,97
281	P.S.R. 2007-2013: Adeguamento ed aggiornamento impianto elettrico della Diga	€ -	€ 175.055,66
290	P.S.R. 2007-2013: Ampliamento impianto di irrigazione Loc. Madonna di Lugo	€ -	€ 229.846,53
291	P.S.R. 2007-2013: Ammodernamento distretto di Cannaiola	€ -	€ 180.704,95
344	Manutenzione straordinaria sui cordi d'acqua di 3ª categoria: Alveo di San Lorenzo	€ -	€ 86.138,35
367.62	Ripristino erosioni spondali nei Torrenti Marroggia, Teverone e Fiume Timia	€ -	€ 82.135,77
367.63	Interventi per il mantenimento ed il ripristino officiosità idraulica corsi d'acqua di 3ª Categoria	€ 83.008,80	€ 37.534,20
367.64	Danni alluvionali provocati dagli eventi atmosferici del 17 e 18 novembre 2014	€ 16.348,00	€ -
367.65	Manutenzione ordinaria e straordinaria sul reticolo idrografico di 3ª Categoria	€ -	€ 54.324,67
	Totale categoria 4ª	€ 257.315,47	€ 2.117.912,20
	Categoria 5ª - Oneri finanziari		
400	Interessi passivi su anticipazioni di cassa	€ -	€ 2.280,96
410	Interessi passivi su mutui in ammortamento	€ -	€ 4.485,53
	Totale categoria 5ª	€ -	€ 6.766,49
	Categoria 6ª - Oneri tributari		
	Totale categoria 6ª	€ -	€ -
	Categoria 7ª - Spese trasferimenti correnti		
	Totale categoria 7ª	€ -	€ -
	Categoria 8ª - Spese e correttive e compensative dell'entrata		
425	Spese per compensi per il servizio riscossione contributi	€ 61.653,29	€ 1.151,75
430	Sgravi e rimborsi di quote contributive	€ -	€ 869,68
	Totale categoria 8ª	€ 61.653,29	€ 2.021,43
	Categoria 9ª - Spese non classificabili in altre categorie		
445	Realizz. spese derivanti dal funzionamento dell'impianto fotovoltaico - CAPITOLO INERENTE ATT.COMM. -	€ -	€ 4.811,92
	Totale categoria 9ª	€ -	€ 4.811,92
	TOTALE TITOLO Iª	€ 321.365,57	€ 3.458.781,14

Capitolo	Descrizione	Importo mandati a residui	Importo mandati a competenza
	TITOLO III^A - SPESE IN CONTO CAPITALE		
	Categoria 10^A - Beni mobili, macchine ed attrezzature tecnico scientifiche		
450	Beni mobili	€ 12.492,82	€ 24.445,16
451	Acquisto di automezzi e mezzi meccanici	€ -	€ 41.000,00
	Totale categoria 10^A	€ 12.492,82	€ 65.445,16
	Categoria 11^A - Realizzazione opere, manutenzione idraulica, riparazioni straordinarie degli impianti e beni immobili a carico del Consorzio		
461	Progettazioni, studi ed attività connesse al Piano Generale delle opere	€ 32.243,47	€ 12.948,39
464	Lavori di manutenzione straordinaria al palazzo Leti - Sansi di proprietà del Consorzio	€ 4.880,00	€ 58.395,37
	Totale categoria 11^A	€ 37.123,47	€ 71.343,76
	Categoria 19^A - Finanziamenti regionali ottenuti in base alla Legge regionale 12.08.1998 n.32		
	Totale categoria 19^A	€ -	€ -
	Categoria 12^A - Realizzazione opere ed impianti a carico dello Stato		
592	Irrigazione della Piana di Spoleto 4 ^a lotto	€ 2.444,78	€ -
	Totale categoria 12^A	€ 2.444,78	€ -
	Categoria 13^A - Realizzazione opere ed impianti a carico della Regione		
726	Interventi di miglioramento funzionale dell'impianto irriguo Piana di Trevi e Montefalco	€ 46.315,90	€ 4.653,02
799.10	Sistemazione idraulica Fiume Topino e Torrente Chiona	€ 12.058,93	€ 316.626,80
799.11	Sistemazione idraulica per la riduzione del rischio idraulico nel bacino del Torrente Chiona	€ 3.280,19	€ 49.655,03
799.14	Sistemazione idraulica Fosso Renaro - Capitan Loreto -	€ 35.686,62	€ 308.483,48
799.27	Realizzazione della pista ciclabile da Spoleto ad Assisi - 2 ^a stralcio esecutivo -	€ 26.648,40	€ 24.251,04
799.33	Barro integrato Turismo Ambiente Cultura - terminali snodo pista ciclabile "Le Mattonelle"	€ 193.328,72	€ -
799.43	Messa in sicurezza del Fiume Topino t.r. 200 - progettazione casse di laminazione -	€ 32.927,97	€ -
799.60	Impianto in destra Chiascio: adeguamento ed aggiornamento delle reti irrigue pubbliche	€ 1.933,22	€ 3.803,35
799.61	Impianto in destra Topino: adeguamento ed aggiornamento distretti irrigui 20A e 20B in Loc. Cave	€ 282,64	€ 19.646,24
799.63	Contratto di Fiume Clitunno - Marroggia - Topino finalizzato alla riqualificazione ambientale	€ 6.000,16	€ -
799.64	Interventi sul reticolo idraulico, interventi su frane ed infrastrutture	€ -	€ 31.943,17
799.66	Interventi sul reticolo idraulico, su frane ed infrastrutture, danni alluvionali del novembre 2014	€ -	€ 6.544,44
799.67	Interventi sul reticolo idrografico in seguito ai danni alluvionali del novembre 2014	€ -	€ 1.982,61
	Totale categoria 13^A	€ 358.460,65	€ 767.588,98

Capitolo	Descrizione	Importo mandati a residui	Importo mandati a competenza
	Categoria 14^A - Realizzazione opere ed impianti in concessione dai Comuni		
853	Sistemazione idraulica Fiammia S. Eracleo	€ 856.790,46	€ 99.202,60
859.12	Programma di bonifica e riqualificazione ambientale per il miglioramento del reticolo del Fiume Clitunno	€ 606,90	€ 164.962,42
859.16	Greenway: la strada verde verso il turismo sostenibile in Umbria	€ 2.500,00	€ 14.651,36
	Totale categoria 14^A	€ 859.897,36	€ 278.816,38
	Categoria 15^A - Realizzazione di opere ed impianti in concessione di altri Enti		
	Totale categoria 15^A	€ -	€ -
	Categoria 16^A - Acquisto di valori mobiliari		
	Totale categoria 16^A	€ -	€ -
	Categoria 17^A - Concessione di crediti ed anticipazioni		
	Totale categoria 17^A	€ -	€ -
	TOTALE TITOLO II^A	€ 1.270.419,08	€ 1.183.194,28
	TITOLO III^A - ESTINZIONE DI MUTUI, PRESTITI ED ANTICIPAZIONI		
	Categoria 18^A - Rimborso di mutui, prestiti ed anticipazioni		
890	Quota di capitale per l'ammortamento del mutuo stipulato con la B.P.S. per la realizzazione dell'impianto fotovoltaico	€ -	€ 18.454,62
	Totale categoria 18^A	€ -	€ 18.454,62
	TOTALE TITOLO III^A	€ -	€ 18.454,62
	TITOLO IV^A - PARTITE DI GIRO		
910	Accantonamento contributi assistenziali e previdenziali - Fondo per l'indennità di anzianità	€ 108.062,95	€ 82.546,59
920	Depositi cauzionali	€ -	€ -
930	Entrate varie d'ordine	€ 640,77	€ 208.963,25
950	Anticipazione sui contributi	€ 2.682.779,92	€ 1.332,23
	TOTALE TITOLO IV^A	€ 2.791.483,64	€ 292.832,07
	TOTALE GENERALE DELLA SPESA	€ 4.383.268,29	€ 4.953.262,11

Capitolo	Descrizione	Importo mandati a residui	Importo mandati a competenza

TOTALE € 9.336.530,40

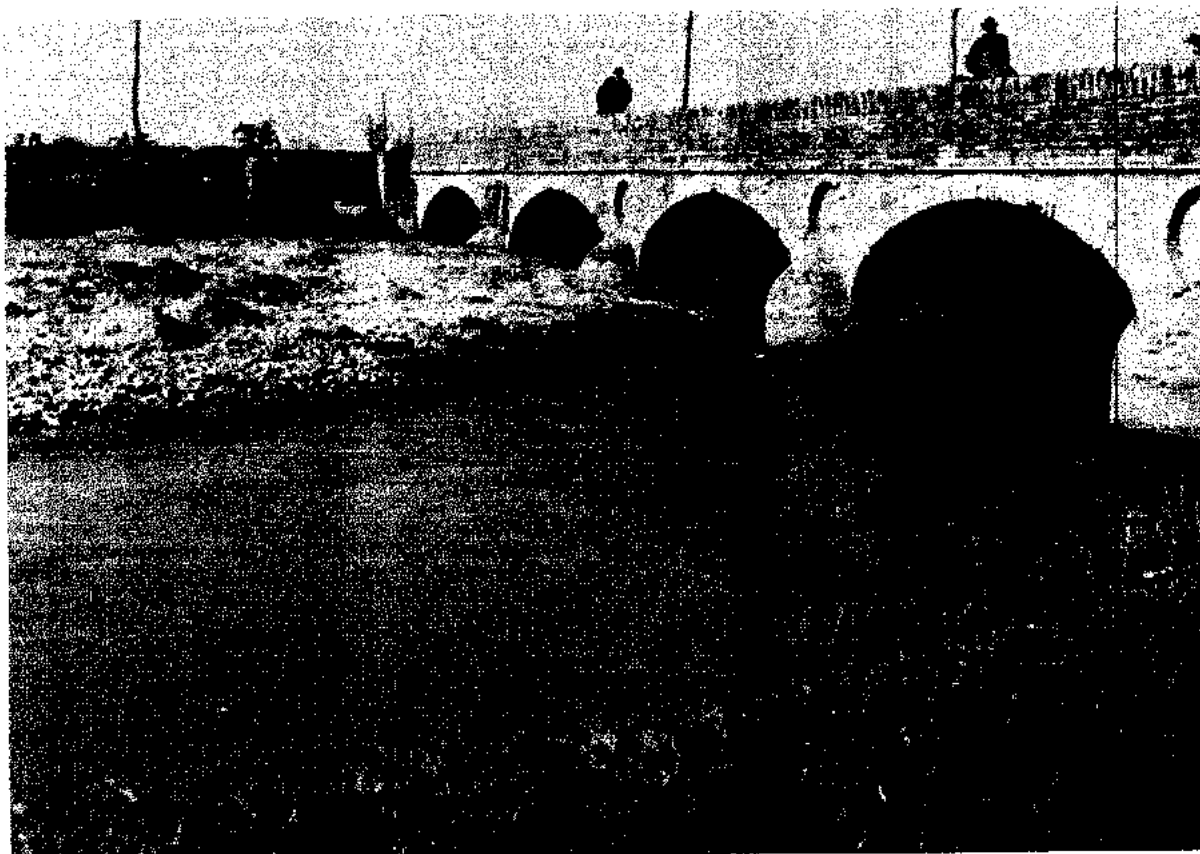

CONTO CONSUNTIVO PER L'ESERCIZIO 2015

ALLEGATO N.3

- ***Gestione dei residui attivi e passivi del 2014 e precedenti***
- ***Gestione della competenza***
 - ***Quadro riassuntivo***
 - ***Entrate di competenza dell'esercizio 2015***
 - ***Spese di competenza dell'esercizio 2015***

RENDICONTO FINANZIARIO
PARTE I^A - GESTIONE DEI RESIDUI

RENDICONTO FINANZIARIO
RESIDUI ATTIVI DEL 2014 E DEGLI ESERCIZI PRECEDENTI

RESIDUI ATTIVI ANNO 2016 ED ESERCIZI PRECEDENTI

Anno	Cap.	DESCRIZIONE	Somma rimaste da riscuotere al 31.12.2014 €	Variazioni verificate nell'esercizio 2016 per maggiori accertamenti €	Variazioni verificate nell'esercizio 2015 per minori accertamenti €	Somme risultanti €	Somme riscosse nell'esercizio 2015 €	Somme rimaste da riscuotere al 31.12.2015 €
1998	10.01	Provento del ruolo dei contributi a carico dei consorziati - vecchio comprensorio	1.446.609,69	-	-	1.446.609,69	735.337,39	711.272,30
1997	10.02	Provento del ruolo a carico dei consorziati - nuovo comprensorio	1.644.808,13	-	-	1.644.808,13	809.841,41	834.966,72
1998	10.03	Accantonamento quota parte contribuzione per compensi al Servizio di riscossione	426.860,07	-	-	426.860,07	56.063,94	370.796,13
2004	10.04	Contributo a carico della A.T.O. -	869.294,12	-	-	869.294,12	364.779,41	504.514,71
2002	11.02	Contributo straordinario esercizio 2002 - D.D. n.5324 del 10.07.2002 -	24.948,91	-	-	24.948,91	-	24.948,91
2000	25	Provento del ruolo per il recupero a carico dei consorziati delle spese di irrigazione	463.224,36	-	-	463.224,36	197.504,17	265.720,19
2005	25.01	Provento del ruolo per il recupero a carico dei consorziati delle spese di irrigazione - Impianto di Trevi -	366.771,28	-	-	366.771,28	122.980,25	243.791,03
1996	26	Provento del ruolo per il recupero delle spese di irrigazione per la gestione dell'impianto di irrigazione in destra del Fiume Topino	334.409,37	-	-	334.409,37	87.202,95	247.206,42
2009	26.01	Provento del ruolo per il recupero delle spese di irrigazione dell'ex Consorzio	32.641,85	-	-	32.641,85	11.107,63	21.534,22
2006	26.02	Provento del ruolo per il recupero delle spese di irrigazione per la gestione dell'impianto del Fiume Topino - Impianto a pioggia -	302.439,77	-	-	302.439,77	104.918,46	197.521,31
2013	26.03	Provento del ruolo per il recupero delle spese ENEL di cui alle fatture pervenute nel 2013	92.133,50	-	-	92.133,50	-	92.133,50
1993	30.01	Irrigazione della Valle di Spoleto - completamento 2° lotto	10.106,63	-	-	10.106,63	-	10.106,63
1993	30.17	Irrigazione della Valle di Spoleto - potenziamento dell'adduttore -	18.548,96	-	17.856,36	693,50	693,50	-
1993	30.18	Irrigazione Valle di Spoleto - 4° lotto - 1° sfracio	2.444,78	-	326,57	2.118,21	2.118,21	-

RESIDUI ATTIVI ANNO 2014 ED ESERCIZI PRECEDENTI

Anno	Cap.	DESCRIZIONE	Somma rimaste da riscuotere al 31.12.2014	Variazioni verificatesi nell'esercizio 2015 per migliori accertamenti	Variazioni verificatesi nell'esercizio 2015 per minori accertamenti	Somme risultanti	Somme riscosse nell'esercizio 2015	Somme rimaste da riscuotere al 31.12.2015
			€	€	€	€	€	€
2013	40.87	Danni 1999 - Protezione civile - perizia di recupero economico - progetto n.546/2003	2.144,68	-	-	2.144,68	2.144,68	-
2012	40.84	Realizzazione della pista ciclabile da Spoleto ad Assisi lungo i Torrenti Marroggia, Teverone, Timia ed il Fiume Topino - 2° stralcio esecutivo - progetto esecutivo n.614/2006	8.777,83	-	-	8.777,83	8.777,83	-
2014	50.36	Manutenzione ordinaria sui Torrenti Marroggia, Torrente Teverone e Fiume Timia	4.707,43	-	-	4.707,43	4.707,43	-
2013	50.42	Ripristino della rotta arginale in destra idraulica del Torrente Chiona a Valle del Passo della paglia - verbale di somma urgenza - Progetto n.719 del 27.05.2013	494,42	-	-	494,42	494,42	-
2013	50.43	Ripristino della rotta arginale in destra idraulica del Fosso Formella in Loc. Cantalupo a ml.50 a monte dalla confluenza con il Fossato, pensile sul piano di campagna, della rotta arginale in destra idraulica del Fosso la Formella in Loc.Pesci	1.003,66	-	-	1.003,66	1.003,66	-
2013	50.44	Verbale di somma urgenza in data 24.02.2013 - danni alluvionali provocati dall'evento atmosferico del 23.02.2013 - ripristino della rotta arginale sul Torrente Alveo di San Lorenzo in Loc. S.Anna a valle dell'omonimo campo di espansione in T.....	1.082,58	-	-	1.082,58	1.082,58	-
2014	50.46	Danni alluvionali provocati dall'evento atmosferico del 19 e 20 novembre 2013 - Ripristino della rotta arginale sull'Alveo di San Lorenzo in Loc. Casa Bozzi nel Comune di Trevi	2.399,77	-	-	2.399,77	2.399,77	-
1999	60.06	Sistemazione strada Morro - Collicelli 2° lotto - 2° stralcio	83,88	-	-	83,88	-	83,88
2014	60.23	Sistemazione idraulica del Fosso Alveolo, Fosso Forma Vecchia, Fosso Forma Cupa nel Comune di Foligno - smaltimento a valle di S.Eraclio con canali e collettori delle acque dei bacini tributari a monte della S.S. n.3 Flaminia - 1° stralcio - Progetto n.526/2/2006	411.424,04	-	-	411.424,04	395.303,44	18.120,60
2010	70	Affitto beni immobili	36.302,29	-	-	36.302,29	29.542,36	6.759,93
2007	120	Recuperi ed imponenti diversi ed eventuali non altrimenti classificabili	144.155,87	-	1.238,11	142.917,76	88.542,75	54.375,01

RESIDUI ATTIVI ANNO 2014 ED ESERCIZI PRECEDENTI

Anno	Cap.	DESCRIZIONE	Somma rimaste da riscuotere al 31.12.2014	Variazioni verificatesi nell'esercizio 2015 per maggiori accertamenti	Variazioni verificatesi nell'esercizio 2015 per minori accertamenti	Somme risultanti	Somme riscosse nell'esercizio 2015	Somme rimaste da riscuotere al 31.12.2015
			€	€	€	€	€	€
2012	135	Proventi derivanti dalla prestazione di servizi - CAPITOLO RILEVANTE AI FINI I.V.A.	29.924,59	-	-	29.924,59	1.915,45	28.009,14
2000	280	Manutenzione ordinaria opere di bonifica programma 2000	6.721,46	-	6.721,46	-	-	-
2000	284	Manutenzione straordinaria sui corsi d'acqua di 3ª Categoria: Alveo di S.Lorenzo	63.997,24	-	2.639,44	61.357,80	-	61.357,80
2011	286	Sistemazione idraulica Fiume Topino e Torrente Chiona - preliminare 2ª stralcio - progetto n.617/2001	2.000,00	-	-	2.000,00	-	2.000,00
2013	289.57	Verbale di somma urgenza del 24.02.2013: ripristino della rotta arginale sul Torrente Alveo di Sant'Anna a valle dell'omonimo campo di espansione in Comune di Trevi	5.795,83	-	-	5.795,83	5.795,83	-
2013	289.58	Ripristino della rotta arginale in destra idraulica del Torrente Chiona a valle del Passo della Paglia - verbale di somma urgenza -	1.414,60	-	-	1.414,60	1.414,60	-
2013	289.59	Ripristino della rotta arginale in destra idraulica del Fosso Formella in Loc. cantalupo a m.50 a monte della confluenza con il Fossato, pensile sul piano di campagna, della rotta arginale in destra idraulica del Fosso la Formella in Loc.Pesci	9.444,80	-	-	9.444,80	9.444,80	-
2013	289.60	Interventi di manutenzione del reticolo idraulico di 3ª categoria (consistente nel taglio della vegetazione arborea ed arbustiva, ripristino sezioni idrauliche, golene, interventi di contenimento dei danni causati da speci animali escavatrici)	54.976,60	-	-	54.976,60	54.976,60	-
2013	289.61	Danni provocati dall'evento atmosferico del 19 e 20 novembre 2013 - ripristino della rotta arginale sull'Alveo di San Lorenzo in Loc. Casa Bozzi nel Comune di Trevi (Verbale di somma urgenza in data 20.11.2013)	24.829,77	-	31,60	24.798,17	24.798,17	-

RESIDUI ATTIVI ANNO 2014 ED ESERCIZI PRECEDENTI

Anno	Cap.	DESCRIZIONE	Somma rimasta da riscuotere al 31.12.2014	Variazioni verificatesi nell'esercizio 2015 per maggiori accertamenti	Variazioni verificatesi nell'esercizio 2015 per minori accertamenti	Somme risultanti	Somme riscosse nell'esercizio 2015	Somme rimaste da riscuotere al 31.12.2015
			€	€	€	€	€	€
2014	288.63	Interventi per il mantenimento ed il ripristino dell'efficienza idraulica dei corsi d'acqua di 3ª Categoria nel Comprensorio di bonifica Topino-Miarroggia - Progetto n.733 -	99.718,20	-	-	99.718,20	99.718,20	-
2014	288.64	Danni alluvionali provocati dagli eventi atmosferici del 17 e 18 novembre 2014 - ripristino ripristino della rotta arginate sul Torrente Chiona, a valle del Passo della Paglia, in Comune di Bevagna	18.516,63	-	-	18.516,63	-	18.516,63
1993	300	Irrigazione della Valle di Spoleto completamento Iª Lotto - D.M.83343/1978	23.616,35	-	-	23.616,35	-	23.616,35
1993	392	Irrigazione della Piana di Spoleto IVª Lotto - D.M.8122 del 1991	15.981,57	-	-	15.981,57	15.981,57	-
1994	397	Irrigazione della Valle di Spoleto potenziamento dell'adduttore - D.M.8633 del	136.399,54	-	8.292,99	128.106,55	128.106,55	-
1993	401	Acquedotto di Morro - D.G.R.3485 del 21.10.1978	10.145,01	-	-	10.145,01	-	10.145,01
2012	426	Interventi di miglioramento funzionale dell'impianto irriguo Piana di Trevi e Montefalco - D.D: 8028 del 22.08.2011	86.963,48	-	-	86.963,48	86.963,48	-
1993	430	Costruzione ponte sul Fosso Formella per la Strada della Predara in Comune di Montefalco - D.G.R.n.2550 del 6.5.1988	95,60	-	-	95,60	-	95,60
2000	444	Progetto per la realizzazione delle mappe di allagabilità del Comprensorio Valle Umbra - Fiume Topino	7.746,85	-	-	7.746,85	-	7.746,85
2004	464	Interventi di ripristino della funzionalità idraulica delle opere di bonifica danneggiate dalle piogge del novembre 1997 - DGR 2984/1999	1.527,85	-	-	1.527,85	-	1.527,85
2004	499.03	Riparazione danni alle opere idrauliche causati dalle piogge del 14-15 e 16 dicembre 1999 lungo i corsi d'acqua Menotre e Sambori nei Comuni di Foligno e Belfagna	14.360,74	-	-	14.360,74	14.360,74	-

RESIDUI ATTIVI ANNO 2014 ED ESERCIZI PRECEDENTI

Anno	Cap.	DESCRIZIONE	Somma rimaste da riscuotere al 31.12.2014	Variazioni verificate nell'esercizio 2016 per maggiori accertamenti	Variazioni verificate nell'esercizio 2016 per minori accertamenti	Somme risultanti	Somme riscosse nell'esercizio 2015	Somme rimaste da riscuotere al 31.12.2015
			€	€	€	€	€	€
2011	499.10	Sistemazione idraulica Fiume Topino e Torrente Chiona definitivo 1° stralcio - progetto n.616/2005	59.985,69	-	-	59.985,69	12.056,93	47.928,76
2007	499.14	Sistemazione idraulica Fosso Renaro - Capitano Loreto - progetto preliminare	154.590,78	-	0,01	154.590,77	80.586,97	74.003,80
2008	499.21	Piano di Sviluppo rurale 2000/2006 - sistemazione idraulica lungo il Torrente	69.270,82	-	69.270,82	-	-	-
2007	499.27	Realizzazione della pista ciclabile da Spoleto ad Assisi lungo i Torrenti Marroggia, Teverone, Tirna ed il Fiume Topino - 2° stralcio -	258.087,63	-	-	258.087,63	237.577,14	20.510,49
2007	499.33	Bando integrato Turismo Ambiente e Culture - terminal snodo pista ciclabile "Le Mattionelle"	354.004,57	-	-	354.004,57	361.645,09	2.359,48
2007	499.43	Messa in sicurezza del Fiume Topino per l.r. 200 - progettazione intervento cassa di laminazione	117.895,57	-	560,15	117.335,52	-	117.335,52
2012	499.53	Danni alluvionali 15,16,26 e 27 novembre 2005 - piano erosione spondale Torrente Chionarella	2.815,23	-	-	2.815,23	-	2.815,23
2012	499.61	Impianto in destra Topino: adeguamento ed aggiornamento tecnologico delle reti irrigue pubbliche: distretti irrigui 20A e 20B in Loc. Cave - Programma di sviluppo rurale per l'Umbria 2007/2013 - Asse 1, Misura 1.2.5. - azione c)	177.738,54	-	-	177.738,54	-	177.738,54
2013	499.63	Contratto di Fiume del Citurno - Marroggia - Topino finalizzato alla riqualificazione ambientale e paesaggistica ed alla valorizzazione del bacino idrografico	12.800,16	-	-	12.800,16	-	12.800,16
2014	499.64	Interventi sul reticolo idraulico ed interventi su frane ed infrastrutture in conseguenza degli eventi alluvionali che hanno colpito la Regione Umbria in data 11, 12 e 13 novembre 2012 - FOSSATELLO -	5.490,00	-	-	5.490,00	-	5.490,00
1995	640	Sistemazione strada Mauro Collicelli 2° Lotto 2° stralcio - D.C.n.105 del 19.03.1990	643,07	-	-	643,07	-	643,07

RESIDUI ATTIVI ANNO 2014 ED ESERCIZI PRECEDENTI

Anno	Cap.	DESCRIZIONE	Somma rimaste da riscuotere al 31.12.2014 €	Variazioni verificate nell'esercizio 2015 per migliori accertamenti €	Variazioni verificate nell'esercizio 2015 per minori accertamenti €	Somme risultanti €	Somme riscosse nell'esercizio 2015 €	Somme rimaste da riscuotere al 31.12.2015 €
2008	653	Sistemazione idraulica Flaminia S. Eracleo	1.032.546,71	-	-	1.032.546,71	792.586,35	239.958,36
2001	665	Mappe di allagabilità Valle Umbra 3ª Lato - lavoro in concessione dai Comuni di Spoleto, Bettona, Cannara ecc.	179.716,23	-	-	179.716,23	-	179.716,23
2003	667	Sistemazione Topino - Cabbagnola a Nocera Scalo - Lavoro in concessione dal Comune di Nocera Umbra	29.740,26	-	-	29.740,26	-	29.740,26
2009	668.02	Piano di valorizzazione Ciltunno - interventi di sistemazione idraulica -	33.821,80	-	-	33.821,80	606,90	33.214,90
2014	668.06	Greenway: La strada verde - verso il turismo sostenibile in Umbria -	7.774,93	-	-	7.774,93	7.604,60	170,33
2007	910	Accantonamento contributi assistenziali e previdenziali - Fondo per l'indennità di anzianità	4.362,39	-	746,31	3.616,08	-	3.616,08
1993	920	Depositi cauzionali	7.473,14	-	550,00	6.923,14	-	6.923,14
1993	930	Entrate varie d'ordine	3.157,36	-	1.973,23	1.184,13	-	1.184,13
1993	940	Recupero fondi anticipati all'Economia	2.582,28	-	-	2.582,28	-	2.582,28
1999	950	Anticipazione sui contributi	641,63	-	-	641,63	-	641,63
		TOTALE	9.777.133,37	-	110.205,65	9.666.927,72	4.952.688,61	4.714.239,11

RENDICONTO FINANZIARIO
RESIDUI PASSIVI DEL 2014 E DEGLI ESERCIZI PRECEDENTI

RESIDUI PASSIVI ANNO 2014 ED ESERCIZI PRECEDENTI

Anno	Cap.	DESCRIZIONE	Somme rinate da pagare al 31.12.2014	Variazioni verificate nell'esercizio 2015 per maggiori accertamenti	Variazioni verificate nell'esercizio 2015 per minori accertamenti	Somme risultanti	Somme pagate nell'esercizio 2015	Somme rinate da pagare al 31.12.2015
			€	€	€	€	€	€
2014	30	Indennità e rimborso spese ai membri del Consiglio di Amministrazione	2.396,81	-	-	2.396,81	2.396,81	-
2004	40.01	Stipendi ed assegni fissi al personale di ruolo ed a tempo indeterminato	545,49	-	-	545,49	-	545,49
2004	46.04	Accantonamento fondo interno concernente gli incentivi per la progettazione di cui all'Art.18 della Legge 11.02.1984 n.109	80,24	-	-	80,24	-	80,24
2013	60	Spese per stampati, registri, cancelleria, pubblicazioni e varie	3.278,34	-	-	3.278,34	2.778,34	500,00
2014	70	Spese postali, telegrafiche, telefoniche e varie	173,48	-	-	173,48	173,48	-
2009	100	Spese legali e notariali	30.352,73	-	248,00	30.104,73	5.143,05	24.961,68
2011	110	Spese di rappresentanza (organizzazione manifestazioni e mostre)	3.167,93	-	-	3.167,93	1.167,93	2.000,00
2014	111	Spese per divulgazione ed informazione	3.416,00	-	-	2.928,00	2.928,00	-
2013	140	Spese per la tenuta del catasto	6.927,00	-	915,00	5.612,00	5.612,00	-
2001	160	Spese per progettazioni, collaudi, espropri e varie	13.243,97	-	-	13.243,97	2.900,55	10.343,42
2009	161	Spese per il servizio Prevenzione e Protezione Aziendale	6.228,19	-	-	6.228,19	-	6.228,19
2012	166	Manutenzione, riparazione ed adattamento locali e relativi impianti	35.237,05	-	1.839,68	33.597,37	27.016,99	6.580,48
2012	170	Spese per il funzionamento e la manutenzione degli impianti - diga -	57.686,66	-	-	57.686,65	57.522,42	64,23
2014	170.05	Spese consorili di manutenzione ed esercizio nei corsi d'acqua naturali o artificiali gestiti dal Consorzio a canone delle ATI UMBRIA	24.400,00	-	-	24.400,00	24.400,00	-
2013	180	Spese per il funzionamento e la manutenzione degli impianti inguà - distretti di Spoleto	9.406,27	-	-	9.406,27	9.406,27	-
2013	180.02	Spese per il funzionamento e la manutenzione degli impianti inguà - distretto di Trevi -	9.480,07	-	-	9.480,07	9.480,07	-
2013	181	Spese di irrigazione per la gestione dell'impianto di irrigazione in destra del Fiume Topino in Comune di Foligno - impianto a pioggia -	9.739,42	-	-	9.739,42	9.404,15	335,27

RESIDUI PASSIVI ANNO 2014 ED ESERCIZI PRECEDENTI

Anno	Cap.	DESCRIZIONE	Somme rimesse da pagare al 31.12.2014	Variazioni verificate nell'esercizio 2015 per maggiori accertamenti	Variazioni verificate nell'esercizio 2015 per minori accertamenti	Somme risultanti	Somme pagate nell'esercizio 2015	Somme rimesse da pagare al 31.12.2015
			€	€	€	€	€	€
2014	181.02	Spese di irrigazione per la gestione dell'impianto di irrigazione in destra del Fiume Topino - impianto a scartamento -	25,52	-	-	25,52	25,52	-
2008	344	Manutenzione straordinaria sui corsi d'acqua di 3ª Categoria: Alveo S. Lorenzo	9.984,41	-	3.923,24	6.061,17	-	6.061,17
2004	381	Manutenzione straordinaria sui corsi d'acqua di 3ª Categoria: Maroggia - Teverone	2.143,81	-	-	2.143,81	-	2.143,81
2003	387.04	Lavori di demolizione e ricostruzione di un tratto di circa ml.35 del manufatto scolare "Canale Formella" in zona Porta San Felicianello	146,89	-	-	146,89	-	146,89
2014	387.83	Interventi per il mantenimento ed il ripristino dell'ufficiatà idraulica dei corsi d'acqua classificati di 3ª Categoria - Progetto n.733	83.008,80	-	-	83.008,80	83.008,80	-
2014	387.84	Danni alluvionali provocati dagli eventi atmosferici del 17 e 18 novembre 2014 - ripristino della rota s'ignala sul Torrente Chiona a valle del Passo della Paglia in Comune di Bevagna	16.348,00	-	-	16.348,00	16.348,00	-
1986	425	Spese per compensi per il servizio riscossione contributi in base ai Decreti del Ministero Finanze del 4 e 16 Ottobre 1989	443.148,07	-	-	443.148,07	61.653,29	391.494,78
2013	445	Spese derivanti dal funzionamento dell'impianto fotovoltaico - CAPITOLO INERENTE L'ATTIVITA COMMERCIALE.	245,78	-	-	245,78	-	245,78
2011	480	Beni mobili	30.639,22	-	-	30.639,22	12.492,82	18.146,40
2002	481	Progettazioni, studi ed attività connesse al piano generale delle opere	68.481,04	-	-	68.481,04	32.243,47	36.237,57
2013	484	Lavori di manutenzione straordinaria al Palazzo Senesi di proprietà del Consorzio	5.163,33	-	-	5.163,33	4.880,00	283,33
1993	500	Irrigazione Valle di Spoleto completamente 2ª Lotto - D.M.83343 del 2.2.1978	10.109,63	-	-	10.109,63	-	10.109,63
1993	503	Diverse espropriazioni	9.043,03	-	-	9.043,03	-	9.043,03
1993	592	Irrigazione della Piana di Spoleto 4ª Lotto - D.M.8122/1992	2.444,78	-	-	2.444,78	2.444,78	-

RESIDUI PASSIVI ANNO 2014 ED ESERCIZI PRECEDENTI

Anno	Cap.	DESCRIZIONE	Somme rimesse da pagare al 31.12.2014 €	Variazioni verificate nell'esercizio 2015 per maggiori accertamenti €	Variazioni verificate nell'esercizio 2015 per minori accertamenti €	Somme risultanti €	Somme pagate nell'esercizio 2015 €	Somme rimesse da pagare al 31.12.2015 €
1993	697	Irrigazione della Valle di Spoleto - Potenziamento dell'adduttore - D.M.8633 del 18.11.1990	20.273,06	-	18.548,86	1.724,20	-	1.724,20
2011	699	Assegnazione contributo per lo svolgimento del programma di ricerca "RISP-IDRIC" - Nuove metodiche per il risparmio idrico	29.912,76	-	-	29.912,76	-	29.912,76
1993	702	Riparazione danni alluvionali del 25 e 26 Febbraio 1984	1.111,12	-	-	1.111,12	-	1.111,12
2014	726	Interventi di miglioramento funzionamento dell'impianto Inguo della Piana di Trevi e Monteralco - Distretto di Carinola	46.315,90	-	-	46.315,90	46.315,90	-
1993	730	Costruzione ponte sul Fosso Formella	95,60	-	-	95,60	-	95,60
2002	742	Sistemazione idraulica bacino Fosso Alveo 1° lotto esecutivo	2.970,32	-	-	2.970,32	-	2.970,32
2007	745	Esecuzione di lavori urgenti sul Torrente Renaro in Comune di Foligno	473.170,48	-	-	473.170,48	-	473.170,48
1993	760	Sistemazione livelli idrici del Fiume Cliturno in Loc.Casco dell'Acqua - DGR n.3890 del 9.6.1995	1.880,99	-	-	1.880,99	-	1.880,99
1993	761	Ripristino della funzionalità dei Torrenti Alveo di Monteralco ecc. DGR n.6423 del 30.12.1996	2.163,33	-	-	2.163,33	-	2.163,33
1994	765	Lavori di sistemazione idraulica del bacino del Fiume Cliturno 1° Lotto - DGR 5173 del 11.07.1989	7.315,83	-	-	7.315,83	-	7.315,83
2001	783	Sistemazione idraulica del Fosso di S. Nicolò - D.G.R.8319 del 27.10.1995	57.482,72	-	-	57.482,72	-	57.482,72
1997	784	Creazione punti d'acqua zone boscate - D.G.R.n.6761 del 1994	921,66	-	-	921,66	-	921,66
1997	787	Riparazione opere idrauliche 1982 - D.G.R. n.168 del 1994	1.547,35	-	-	1.547,35	-	1.547,35
2004	795	Danni alle opere idrauliche 1996 - 2° lotto	4.489,36	-	-	4.489,36	-	4.489,36
2001	799	Sistemazione idraulica Agorà Paciana 1° lotto esecutivo	1.516,49	-	-	1.516,49	-	1.516,49

RESIDUI PASSIVI ANNO 2014 ED ESERCIZI PRECEDENTI

Anno	Cap.	DESCRIZIONE	Somme rinate da pagare al 31.12.2014	Variazioni verificatesi nell'esercizio 2015 per maggiori accertamenti	Variazioni verificatesi nell'esercizio 2015 per minori accertamenti	Somme risultanti	Somme pagate nell'esercizio 2016	Somme rinate da pagare al 31.12.2016
			€	€	€	€	€	€
2009	799.05	Danni alle opere idrauliche 4.8.1998 - Bacino Tatarana 2° lotto - Ponte sul Fosso di Castelbuono	205,72	-	-	205,72	-	205,72
2011	799.10	Sistemazione idraulica Fiume Topino e Torrente Chiona	73.056,27	-	-	73.056,27	12.056,93	60.999,34
2013	799.11	Sistemazione idraulica bacino Torrente Chiona preliminare 2° lotto funzionale (A.P.Q.)	3.280,19	-	-	3.280,19	3.280,19	-
2007	799.14	Sistemazione idraulica Fosso Renato - Capitan Loreto - progetto preliminare generale	121.314,32	-	-	121.314,32	35.686,62	85.627,70
2008	799.21	Piano di sviluppo rurale 2000/2006 - sistemazione idraulica lungo il Torrente Calcognola	546,24	-	-	546,24	-	546,24
2011	799.27	Realizzazione della pista ciclabile da Spoleto ad Assisi lungo i Torrenti Martoggia, Teverone e Tima ed il Fiume Topino	26.648,40	-	-	26.648,40	-	-
2006	799.29	Sistemazione idraulica Torrenti Chiona, Ruicciano e Tessinello nei Comuni di Spello, Castel Ritaldi e Spoleto	622,32	-	-	622,32	-	622,32
2005	799.30	Sistemazione idraulica del Torrente Tessino e del suo bacino 3° lotto 4° stralcio	1.740,17	-	-	1.740,17	-	1.740,17
2014	799.33	Bando integrato Turismo Ambiente Cultura - terminal snodo pista ciclabile "La Mattonelle"	193.788,82	-	-	193.788,82	193.326,72	460,10
2006	799.37	Sistemazione idraulica bacino Torrente Tessino 3° lotto 5° stralcio	2.211,58	-	-	2.211,58	-	2.211,58
2008	799.40	Riparazione danni alluvionali maggio 2005; adeguamento idraulico ponte sul Torrente Ruicciano in Comune di Castel Ritaldi	1.219,82	-	-	1.219,82	-	1.219,82
2013	799.43	Messa in sicurezza del Fiume Topino per l.r. 200 - progettazione intervento casse di laminazione	61.841,22	-	560,15	61.281,07	32.927,97	28.353,10
2010	799.46	Danni alluvionali 15.16.26 e 27 novembre 2005 - piano di erosione spondale Torrente Spina, Canale Gora, Milannero e Cilturano	1.700,00	-	-	1.700,00	-	1.700,00
2012	799.53	Danni alluvionali 15.16.26 e 27 novembre 2005 - piano di erosione spondale Chionarella	2.815,23	-	-	2.815,23	-	2.815,23

RESIDUI PASSIVI ANNO 2014 ED ESERCIZI PRECEDENTI

Anno	Cap.	DESCRIZIONE	Somme rimaste da pagare al 31.12.2014	Variazioni verificatesi nell'esercizio 2015 per maggiori accertamenti	Variazioni verificatesi nell'esercizio 2016 per minori accertamenti	Somme risultanti	Somme pagate nell'esercizio 2015	Somme rimaste da pagare al 31.12.2015
			€	€	€	€	€	€
2010	799.56	Diga sul Torrente Marroggia finanziamento per verifiche idraulico/sismiche e monitoraggio dati ai sensi della Legge 139/2004	11.646,25	-	-	11.646,25	-	11.646,25
2012	799.60	Impianto destra Chiascio: adeguamento ed aggiornamento delle reti irrigue pubbliche - Programma di Sviluppo Rurale per l'Umbria 2007/2013 - Asse 1 - Misura 1.2.5. (azione c)	1.933,22	-	-	1.933,22	1.933,22	-
2012	799.61	Impianto in destra Topino: adeguamento ed aggiornamento tecnologico delle reti irrigue pubbliche: distretti Iririgi 20A e 20B in Loc. Cave - Programma di sviluppo rurale per l'Umbria 2007/2013 - Asse 1. Misura 1.2.5. - azione c)	3.346,27	-	-	3.346,27	282,54	3.063,73
2014	799.63	Contratto di Fiume del Ciltunno - Marroggia - Topino finalizzato alla riqualificazione ambientale e paesaggistica	6.000,16	-	-	6.000,16	6.000,16	-
1993	820	Strada di Pincano 1° lotto	8.065,86	-	-	8.065,86	-	8.065,86
1999	840	Sistemazione strada Morro-Collicelli II° Lotto 1° stralcio	83,88	-	-	83,88	-	83,88
2007	852.01	Sistemazione idraulica Agorà paciana 2° lotto esecutivo	1.770,32	-	-	1.770,32	-	1.770,32
2010	853	Sistemazione idraulica Flaminia - S. Eracleo 2° lotto	1.017.682,67	-	-	1.017.682,67	858.790,46	150.892,21
2002	859.07	Mappe di allegabilità Valle Umbra 3° Lotto - lavoro in concessione Comuni di Foligno, Spoleto ecc.	19.360,94	-	-	19.360,94	-	19.360,94
2003	859.09	Sistemazione idraulica Topino-Caldagnola - Lavoro in concessione dal Comune di Nocera Umbra	10.245,38	-	-	10.245,38	-	10.245,38
2009	859.12	Piano di valorizzazione Ciltunno - interventi di sistemazione idraulica -	38.457,57	-	-	38.457,57	606,90	37.850,77
2014	859.16	Greenway: La strada verde - verso il turismo sostenibile in Umbria -	2.500,00	-	-	2.500,00	2.500,00	-
1997	910	Accantonamento contributi assistenziali e previdenziali - fondo per l'indennità di anzianità	246.164,51	-	17.453,41	228.711,10	108.062,95	120.648,15
1993	920	Depositi cauzionali	25.386,93	-	3.850,00	21.538,93	-	21.538,93

RESIDUI PASSIVI ANNO 2014 ED ESERCIZI PRECEDENTI

Anno	Cap.	DESCRIZIONE	Somme rimesse da pagare al 31.12.2014 €	Variazioni verificatesi nell'esercizio 2015 per maggiori accertamenti €	Variazioni verificatesi nell'esercizio 2015 per minori accertamenti €	Somme risultanti €	Somme pagate nell'esercizio 2015 €	Somme rimesse da pagare al 31.12.2015 €
1993	930	Uscite varie d'ordine	1.222.694,73	-	1.102,55	1.221.592,18	640,77	1.220.941,41
1995	950	Anticipazioni sui contributi	4.513.195,42	-	0,03	4.513.195,39	2.682.779,92	1.830.415,47
		TOTALE	9.166.851,43	-	48.728,92	9.118.122,81	4.383.268,29	4.734.864,22

L'anno si riferisce all'adito residuo iscritto nel corrispondente Capitolo.

RENDICONTO FINANZIARIO
PARTE II^A - GESTIONE DELLA COMPETENZA

**QUADRO RIASSUNTIVO DELLA COMPETENZA
DELL'ESERCIZIO 2015**

QUADRO RIASSUNTIVO DEL CONTO CONSUNTIVO ANNO 2015

PARTE ENTRATA			PARTE SPESA		
Avenzo di amministrazione		€ -	Disavanzo di amministrazione		€ -
TITOLO I^A - ENTRATE PROPRIE CORRENTI			TITOLO I^A - SPESE CORRENTI		
Categoria 1 ^A - Entrate contributive		€ 2.516.816,33	Categoria 1 ^A - Spese per gli organi del Consorzio		€ 69.056,58
Categoria 2 ^A - Entrate derivanti dal recupero di spese generali per la realizzazione di opere in concessione, comprese le manutenzioni		€ 208.813,80	Categoria 2 ^A - Spese per il personale in servizio		€ 1.281.208,24
- dallo Stato		€ -	Categoria 3 ^A - Spese per il personale in quiescenza		€ -
- dalla Regione		€ 17.759,81	Categoria 4 ^A - Spese per acquisto di beni e servizi		€ 2.307.829,15
- dai Comuni e Comunità Montane		€ -	Rubrica 1 ^A - spese di amministrazione	€	186.284,43
Totale		€ 224.589,94	Rubrica 2 ^A - manutenzione di opere ed impianti di proprietà del Consorzio	€	212.555,73
Categoria 3 ^A - Entrate di natura patrimoniale		€ 89.066,88	Rubrica 3 ^A - spese a carico del Consorzio per l'esecuzione di opere idrauliche demaniali	€	597.150,63
Categoria 4 ^A - Introiti diversi ed eventuali		€ 90.637,61	Rubrica 4 ^A - spese a carico del Consorzio per l'esecuzione di opere brigate	€	435.468,82
			Rubrica 5 ^A - manutenzione opere di bonifica a carico della Regione	€	876.369,54
			Rubrica 6 ^A - manutenzione impianti ed opere di proprietà comunale	€	-
			Categoria 5 ^A - Oneri finanziari	€	11.983,86
			Categoria 6 ^A - Oneri tributari	€	-
			Categoria 7 ^A - Spese per trasferimenti correnti	€	-
			Categoria 8 ^A - Spese correttive e compensative dell'entrata	€	65.580,63
			Categoria 9 ^A - Spese non classificabili in altre categorie	€	4.811,92
TOTALE TITOLO I^A		€ 2.923.026,43	TOTALE TITOLO I^A	€	3.720.470,30
TITOLO II^A - ENTRATE PER TRASFERIMENTI CORRENTI					
Categoria 9 ^A - Trasferimenti della Regione per interventi di manutenzione sulle opere di bonifica a carico della Regione		€ 846.861,03			
TOTALE TITOLO II^A		€ 846.861,03			

QUADRO RIASSUNTIVO DEL CONTO CONSUNTIVO ANNO 2015

TITOLO III ^A - ENTRATE DERIVANTI DA TRASFERIMENTI PER INVESTIMENTI			TITOLO II ^A - SPESE IN CONTO CAPITALE	
Categoria 6 ^A - Trasferimenti dallo Stato per l'esecuzione di opere in concessione	€	-	Categoria 10 ^A - Beni mobili, macchine ed attrezzature	€ 82.652,65
Categoria 7 ^A - Trasferimenti dalla Regione per l'esecuzione di opere in concessione	€	1.436.846,16	Categoria 11 ^A - Realizzazione di opere ed impianti a carico del Consorzio	€ 163.422,46
Categoria 8 ^A - Trasferimenti dai Comuni e dalle Comunità Montane per l'esecuzione di opere in concessione	€	303.028,41	Categoria 19 ^A - Finanziamenti regionali ottenuti in base alla L.R. n.32 del 12.08.1988	€ -
Categoria 9 ^A - Trasferimenti dai Comuni per interventi di manutenzione	€	-	Categoria 12 ^A - Realizzazione di opere ed impianti in concessione dallo Stato	€ -
Categoria 16 ^A - Finanziamenti regionali ottenuti in base alla L.R.n.32 del 12.08.1988	€	-	Categoria 13 ^A - Realizzazione di opere ed impianti in concessione dalla Regione	€ 1.426.289,51
			Categoria 14 ^A - Realizzazione di opere ed impianti in concessione dai Comuni e Comunità Montane	€ 303.028,41
			Categoria 16 ^A - Realizzazione di opere ed impianti in concessione di altri Enti	€ -
			Categoria 16 ^A - Acquisto di valori mobiliari	€ -
			Categoria 17 ^A - Concessione di crediti ed anticipazioni	€ -
				€ 1.995.394,06
			TOTALE TITOLO II^A	
				€ 1.733.576,57
TITOLO IV^A - ENTRATE PER ALENAZIONE DI BENI PATRIMONIALE E RISCOSSIONE CREDITI			TITOLO III^A - ESTINZIONE DI MUTUI, PRESTITI ED ANTICIPAZIONI	
Categoria 10 ^A - Alienazione di beni immobili	€	-	Categoria 18 ^A - Rimborso di mutui, prestiti ed anticipazioni	€ 18.484,62
Categoria 11 ^A - Alienazione di beni mobili e valori mobiliari	€	-		
Categoria 12 ^A - Riscossione di crediti	€	-		
			TOTALE TITOLO III^A	
				€ 18.484,62
				€ 18.484,62

QUADRO RIASSUNTIVO DEL CONTO CONSUNTIVO ANNO 2015

TITOLO V ^A - ENTRATE DERIVANTI DALL'ASSUNZIONE DI MUTUI, PRESTITI ED ANTICIPAZIONI					
Categoria 13 ^A - Anticipazioni di cassa	€	-			
Categoria 14 ^A - Accensione di mutui e prestiti	€	-			
	€				
TITOLO VI ^A - PARTITE DI GIRO	€	640.934,96			640.934,96
TOTALE TITOLO V ^A					
TOTALE GENERALE DELL'ENTRATA	€	6.144.417,99			
Disavanzo complessivo della competenza	€	230.836,94			
TOTALE A PAREGGIO	€	6.375.253,93			6.375.253,93
			TITOLO IV ^A - PARTITE DI GIRO		
			TOTALE GENERALE DELLA SPESA		
			TOTALE A PAREGGIO		

(*) - Ripartizione del disavanzo nella gestione di competenza:

Entrate di competenza PARTE CORRENTE	€	3.769.807,46
Spese di competenza PARTE CORRENTE	€	3.739.924,92
Avanzo parte corrente	€	30.882,54
Avanzo nella gestione dei lavori in corso/avviate	€	4.258,65
Acquisto beni mobili	€	36.336,33
Spese straordinarie (*)	€	228.738,80
Disavanzo complessivo competenza 2015	€	230.836,94
		1.089,14

(*) SPESE STRAORDINARIE FINANZIATE CON L'AVANZO DI AMMINISTRAZIONE:

Cap. 461 - Acquisto pickup fiscalabile, doppio corpo e igelata idraulica facciata	€	46.314,32
Cap. 461 - Incarichi professionali per progettazioni	€	125.027,11
Cap. 464 - manutenzione letto e fornitura sistema ventilazione Palazzo Sansi	€	58.395,37
Sommario	€	229.736,80

In assenza di altre spese "straordinarie", si avrebbe avuto un disavanzo di competenza: € 1.089,14

RENDICONTO FINANZIARIO
ENTRATE DI COMPETENZA DELL'ESERCIZIO 2015

Cap.	Art.	DESCRIZIONE	ENTRATE Bilancio di Previsione	ENTRATE Nuove Previsioni	ENTRATE Entrate Risultanti	ENTRATE ACCERTATE Riscosse	ENTRATE ACCERTATE Da riscuotere	ENTRATE TOTALE	DIFFERENZE IN MENO	DIFFERENZE IN PIU'	note
		PARTE I^a - ENTRATE	725.981,77	-	725.981,77	-	-	-	725.981,77	-	
		Avanzo presunto all'Amministrazione									
		TITOLO I^a - ENTRATE CORRENTI									
		Categoria 1 ^a - Entrate contributive									
10		Provento del ruolo dei contributi a carico dei consorziati									
	1	Ruoli ordinari vecchio comprensorio	695.138,75	-	695.138,75	-	701.955,96	701.955,96	-	6.819,20	
	2	Ruoli ordinari nuovo comprensorio	896.351,64	-	896.351,64	-	939.384,00	939.384,00	-	43.032,36	
	3	Accantonamento quota parte contribuzione per compensi per il servizio di riscossione	67.148,00	-	67.148,00	1.214,00	57.907,50	59.121,50	8.026,50	-	
	4	Contributo a carico della A.T.O.	254.774,00	-	254.774,00	-	254.774,00	254.774,00	-	-	
11		Contributo straordinario per l'esercizio 2002 in applicazione della L.R.27.12.2001 n.37, della deliberazione del Consiglio Regionale 18.12.2001 n.176, nonché della nota integrativa della Regione Umbria n.176605/IV del 12.04.2002	-	-	-	-	-	-	-	-	
	1	Contributo regionale concesso con Determinazione Dirigenziale n.6324 del 10.07.2002	-	-	-	-	-	-	-	-	
	2	Contributo a carico della A.T.O./Gestori del S.I./Regione Umbria	-	-	-	-	-	-	-	-	
		Totale Categoria 10 e 11	1.913.410,40	-	1.913.410,40	1.214,00	1.954.021,46	1.955.235,48	8.026,50	48.851,56	
20	1	Rate di ammortamento di finanziamento definitivo contratto per la realizzazione dell'impianto fotovoltaico a servizio dell'edificio in Spoleto - Via Melloni -	23.115,72	-	23.115,72	12.327,04	-	12.327,04	10.788,68	-	
20	2	Rate di ammortamento di finanziamento definitivo contratto per la realizzazione opere di completamento degli interventi di restauro attinenti gli apparati decorativi, dipinti murali ecc. a Palazzo Sansi	-	-	-	-	-	-	-	-	
		Totale Capitolo 20	23.115,72	-	23.115,72	12.327,04	-	12.327,04	10.788,68	-	
25		TOTALE RUOLI DI CONTRIBUZIONE	1.936.526,12	-	1.936.526,12	13.541,04	1.954.021,46	1.967.562,50	18.815,18	48.851,56	
		Provento del ruolo per il recupero a carico dei consorziati delle spese di irrigazione IMPIANTI DI SPOLETO	198.808,82	-	198.808,82	-	212.375,26	212.375,26	-	15.567,44	
25	01	Provento del ruolo per il recupero a carico dei Consorziati IMPIANTO DI TREVÌ	108.472,01	-	108.472,01	-	114.860,23	114.860,23	-	6.388,22	

di entrate di competenza

Cap.	Art.	DESCRIZIONE	ENTRATE di Bilancio di Previsione	ENTRATE Nuove Previsioni	ENTRATE Entrate Risultanti	ENTRATE ACCERTATE Riscosse	ENTRATE ACCERTATE Da riscuotere	ENTRATE TOTALE	DIFFERENZE IN MENO	DIFFERENZE IN PIU'	note
26		Irrigazione in destra del Fiume Topino in Comune di Foligno - IMPIANTO A SCORRIMENTO	91.357,46	-	91.357,46	-	95.126,57	95.126,57	-	3.768,11	
26	01	Provento del ruolo per il recupero delle spese di irrigazione dell'ex Consorzio "Formelle"	10.393,44	-	10.393,44	-	11.990,95	11.690,95	-	1.287,51	
26	02	Provento del ruolo per il recupero delle spese di irrigazione per la gestione dell'impianto di irrigazione in destra del Fiume Topino in Comune di Foligno - IMPIANTO A PIOGGIA	108.816,30	-	108.816,30	-	117.210,82	117.210,82	-	8.394,52	
27		Quota parte contributo ASM - manutenzione ordinaria su canali di scolo acque bianche situate nel Comune di Foligno	-	-	-	-	-	-	-	-	
28		Esecuzione di lavori su fossi privati ai sensi dell'Art.41 della Legge 215/93 e dell'Art.2 del vigente Statuto	-	-	-	-	-	-	-	-	
		Totale Categoria 1 ^a	2.452.374,15	-	2.452.374,15	13.541,04	2.505.275,29	2.518.816,33	18.515,18	85.257,98	
30		Categoria 2 ^a - Entrate derivanti dal recupero di spese generali per la realizzazione di opere in concessione e per manutenzioni	-	-	-	-	-	-	-	-	
		Recupero di spese generali per la realizzazione di opere in concessione dello Stato	-	-	-	-	-	-	-	-	
1		Irrigazione della Valle di Spoleto - completamento 2 ^a Lotto - D.M.639/83 del 2.2.1978	-	-	-	-	-	-	-	-	
2		Irrigazione della Valle di Spoleto 3 ^a Lotto - D.M.813/88 del 27.11.1982	-	-	-	-	-	-	-	-	
3		Sistemazione idraulica del Torrente Telesino e del suo bacino - 3 ^a Lotto 1 ^a stralcio D.M.816/11 del 20.01.1983	-	-	-	-	-	-	-	-	
4		Perizia studio per l'utilizzo ai fini irrigui di circa 2 milioni di mc. di acque - D.M.124/61 del 31.12.1963	-	-	-	-	-	-	-	-	
5		Lavori di sistemazione della Diga sul Torrente Marroggia in Loc.Arezzo di Spoleto - D.M.6910 del 15.10.1966	-	-	-	-	-	-	-	-	
6		Sistemazione Diga sul Torrente Marroggia 1 ^a e 2 ^a stralcio - D.M.814/83 del 21.03.1985	-	-	-	-	-	-	-	-	
7		Operazioni di manutenzione del torrente Telesino 3 ^a Lotto - 2 ^a stralcio - UNI 6044 del 23.05.1987	-	-	-	-	-	-	-	-	
8		Lavori di straordinaria manutenzione della Diga sul Torrente Marroggia D.M.810/17 del 31.12.1966	-	-	-	-	-	-	-	-	
9		Manutenzione straordinaria della Diga sul Torrente Marroggia 2 ^a Lotto - D.M.8777 del 4.12.1987	-	-	-	-	-	-	-	-	

a) entrate di competenza											
Cap.	Art.	DESCRIZIONE	ENTRATE Bilancio di Previsione	ENTRATE Nuove Previsioni	ENTRATE Entrate Risultanti	ENTRATE ACCERTATE Riscossa	ENTRATE ACCERTATE Da riscuotere	ENTRATE TOTALE	DIFFERENZE IN MENO	DIFFERENZE IN PIU'	note
	11	Costruzione Acquedotto per Pettino - Le Brunetta 1° Lotto - D.M.274/1102 del 6.7.1976 - Espropriazioni da definire -	-	-	-	-	-	-	-	-	
	13	Costruzione della Strada del Teverone nei Comuni di Foligno e M.Falco D.M.1409 dell'11.07.1970 - Espropriazioni da definire	-	-	-	-	-	-	-	-	
	14	Costruzione della Strada Monte Martano - Castel Ritaudi - D.M.2331 del 9.10.1968 - Espropriazioni da definire	-	-	-	-	-	-	-	-	
	15	Sistemazione Strada delle Colline di Morignano in Comune di Spoleto e della Madonna di Costantinopoli in Comune di Bevagna - Espropriazioni da definire -	-	-	-	-	-	-	-	-	
	16	Costruzione acquedotto rurale per le Loc.Monte Martano, Terzo la Pieve, Unciniano ecc. D.M.1310 del 23.05.1970 - Espropriazioni da definire -	-	-	-	-	-	-	-	-	
	17	Irrigazione della Valle di Spoleto - potenziamento adduttore - D.M. 8633 del 18.10.1990	-	-	-	-	-	-	-	-	
	18	Irrigazione Valle di Spoleto 4° Lotto 1° stralcio	-	-	-	-	-	-	-	-	
	19	Irrigazione Valle di Spoleto IV° Lotto II° stralcio - D.M. 8490 del 27.11.1995	-	-	-	-	-	-	-	-	
	20	Assegnazione contributo per lo svolgimento del programma di ricerca "RISP-IDRIC" - Nuove metodiche per il risparmio idrico Totale Capitolo 30	-	-	-	-	-	-	-	-	
40		Recupero di spese generali per la realizzazione di opere in concessione dalla Regione dell'Umbria	-	-	-	10.197,21	-	10.197,21	-	10.197,21	
	1	Interventi di miglioramento funzionale dell'impianto Iriguo Piana di Trevi e Montefalco - Distretto di Cannara di Trevi - D.D. n.8026 del 22.08.2011	-	-	-	-	-	-	-	-	
	2	Aggiornamento progetto definitivo per l'ampliamento e ristrutturazione dell'impianto Iriguo Cannara-Bettona - D.D. 5976 del 18.08.2011	-	-	-	-	-	-	-	-	
	3	Irrigazione della Piana di Trevi e Montefalco - distretto di Cannara - D.G.R.n.3439/84	-	-	-	-	-	-	-	-	
	4	Danni alluvionali 15,19,23 e 27 novembre 2005 - piano di erosione spondale/officinalità idraulica Tormentice ed affluenti, Fosso Inghiera e Fosso di Pompegnaro - Progetto n.667 del 18.04.2008	-	-	-	-	-	-	-	-	
	5	2° Piano di erosione spondale - officinalità idraulica danni 2005 - FOSCO ANCAMANO -	25.000,00	-	25.000,00	-	-	-	25.000,00	-	
	6	2° Piano di erosione spondale - officinalità idraulica danni 2005 - TORRENTE MARROGGIA - TEVERONE - TIMA	8.500,00	-	8.500,00	-	-	-	8.500,00	-	

Cap.	Art.	DESCRIZIONE	ENTRATE Bilancio di Previsione	ENTRATE Nuove Previsioni	ENTRATE Entrate Risultanti	ENTRATE ACCERTATE Ricevute	ENTRATE ACCERTATE Da riscuotere	ENTRATE TOTALE	DIFFERENZE IN MENO	DIFFERENZE IN PIU'	nota
	7		3.000,00	-	3.000,00	-	-	-	3.000,00	-	
	8	2° Piano di erosione spondale - officiosità idraulica danni 2005 - TORRENTE TAYARENA - RUCCIANO - COCCUGNO ECC.	4.000,00	-	4.000,00	-	-	-	4.000,00	-	
	9	2° Piano di erosione spondale - officiosità idraulica danni 2005 - TORRENTE TESSINO -	8.000,00	-	8.000,00	-	-	-	8.000,00	-	
	10	Danni alluvionali 15,16,26 e 27 novembre 2005 - piano di erosione spondale/officiosità idraulica Torrente Ose e Fosso della Cagnola - progetto n.664 del 02.04.2008	-	-	-	-	-	-	-	-	
	11	Danni alluvionali 15,16,26 e 27 novembre 2005 - piano di erosione spondale/officiosità idraulica Torrenti Maroggia, Tevone e Timia - progetto n.662 del 18.03.2008	-	-	-	-	-	-	-	-	
	12	Danni alluvionali 15,16,26 e 27 novembre 2005 - piano di erosione spondale/officiosità idraulica Chionarella - progetto n.668 del 12.05.2009	-	-	-	-	-	-	-	-	
	13	Danni alluvionali 15,16,26 e 27 novembre 2005 - piano di erosione spondale/officiosità idraulica Fosso Inferno, Fosso di Bazzano inferiore e Torrente Tessino - progetto n.670 del 29.05.2009	-	-	-	-	-	-	-	-	
	14	Danni alluvionali 15,16,26 e 27 novembre 2005 - piano di erosione spondale/officiosità idraulica Torrente Maroggia - progetto n.666 del 18.04.2008	-	-	-	-	-	-	-	-	
	15	Completamento dell'irrigazione della Piana di Trevi e Mantefaco - D.G.R.3784 del 30.06.1989	-	-	-	-	-	-	-	-	
	16	Approvvigionamento idropotabile della Piana di Spoleto 1° Lotto - 1° stralcio - D.G.R.3465 del 21.10.1976	-	-	-	-	-	-	-	-	
	17	Interventi sul reticolo idraulico ed interventi su frane ed infrastrutture in conseguenza degli eventi alluvionali che hanno colpito la Regione Umbria in data 11,12 e 13 novembre 2012 - FOSSATELLO -	14.768,30	-	14.768,30	-	-	-	14.768,30	-	
	18	Acquedotto rurale per le Loc.Pettino Le Brunette e zone limitrofe D.P.G.R.683 del 6.10.1986	-	-	-	-	-	-	-	-	
	19	Messa in sicurezza della città di Foligno - 1° stralcio - 2° lotto -	15.000,00	-	15.000,00	-	-	-	15.000,00	-	
	20	Interventi sul reticolo idraulico ed interventi su frane ed infrastrutture in conseguenza degli eventi alluvionali che hanno colpito la Regione Umbria in data 11,12 e 13 novembre 2012 - FOSSO PILONE -	7.096,17	-	7.096,17	-	-	-	7.096,17	-	
	21	Interventi sul reticolo idraulico ed interventi su frane ed infrastrutture in conseguenza degli eventi alluvionali che hanno colpito la Regione Umbria in data 11,12 e 13 novembre 2012 - FOSSO MALCOMPARE -	10.253,90	-	10.253,90	-	-	-	10.253,90	-	

a) entrate di competenza

Cap.	Art.	DESCRIZIONE	ENTRATE Bilancio di Previsione	ENTRATE Nuove Previsioni	ENTRATE Entrate Risultanti	ENTRATE ACCERTATE Riscosse	ENTRATE ACCERTATE Da riscuotere	ENTRATE TOTALE	DIFFERENZE IN MEHO	DIFFERENZE IN PIU'	nota
	22	Ricostruzione ponte del Torrente Alveo di Montefalco in Loc. Torre di Montefalco - Progetto n.327 del 31.07.1980	-	-	-	-	-	-	-	-	
	23	Approvvigionamento idropotabile della Piana di Spoleto 1° lotto dal Partitore di Eggi al serbatoio di Campello - D.G.R.n.1082 del 31.07.1978 - Espropriazioni da definire	-	-	-	-	-	-	-	-	
	24	Ripristino opere idrauliche eventi 1989 - D.G.R.6017 del 26.06.1991	-	-	-	-	-	-	-	-	
	25	Ripristino opere stradali eventi 1989 - D.G.R.5882 del 18.06.1991	-	-	-	-	-	-	-	-	
	26	Miglioramento funzionale impianto irriguo Fiume Topino - D.G.R.n.8150 del 21.10.1992	-	-	-	-	-	-	-	-	
	27	Lavori di riparazione danni alluvionali 1990 sul Torrente Talarona - DGR n.7287 del 23.09.1992	-	-	-	-	-	-	-	-	
	28	Riparazione danni alluvionali 1990/1991 - D.G.R.n.4971 del 1993	-	-	-	-	-	-	-	-	
	29	Ripristino opere stradali danneggiate dagli eventi alluvionali del Maggio 1991 - D.G.R.n.6128 del 22.06.1993	-	-	-	-	-	-	-	-	
	30	Ripristino opere idrauliche danneggiate dagli eventi alluvionali del Maggio 1991 - D.G.R.7062 del 20.10.1993	-	-	-	-	-	-	-	-	
	31	Sistemazione idraulica Fosso di S.Nicola' - D.G.R.8319 del 27.10.1995 - progetto n.502/2001	-	-	-	-	-	-	-	-	
	32	Creazione punti d'acqua zone boccate - D.G.R.n.6781/1994	-	-	-	-	-	-	-	-	
	33	Riparazione opere idrauliche danni 1992 - D.G.R.n.2344 del 1994	-	-	-	-	-	-	-	-	
	34	Risanamento idrogeologico - D.G.R.n.4658 del 1994	-	-	-	-	-	-	-	-	
	35	Riparazione opere idrauliche 1992 - D.G.R.n.169/1994	-	-	-	-	-	-	-	-	
	36	Sistemazione idraulica conel d'acqua demantati nei Comuni di Foligno, Valtopina ecc.	-	-	-	-	-	-	-	-	
	37	Riparazione danni alluvionali del 17 al 20 Novembre 1998	-	-	-	-	-	-	-	-	
	38	Primi interventi urgenti a seguito della avversita' atmosferiche dal 16 al 20 Novembre 1998 - D.G.R.n.9769 del 20.11.1998	-	-	-	-	-	-	-	-	
	39	Danni alluvionali 1996/1997 (P.Civ.) Ordinanza Ministero degli Interni n.2592/26.05.1997	-	-	-	-	-	-	-	-	
	40	1996	-	-	-	-	-	-	-	-	

Cap.	Art.	DESCRIZIONE	a) entrate di competenza					ENTRATE T O T A L E	DIFFERENZE IN MENO	DIFFERENZE IN PIU'	note
			ENTRATE Bilancio di Previsione	ENTRATE Nuove Previsioni	ENTRATE Entrate Risultanti	ENTRATE ACCERTATE Riscosse	ENTRATE ACCERTATE Da riscuotere				
	41	Ripristino danni alluvionali 1996 alle opere di bonifica 1° stralcio - strade arginali - D.G.R.3755 dell'11.7.1998	-	-	-	-	-	-	-	-	
	42	Danni alle opere idrauliche 4.9.1998	-	-	-	-	-	-	-	-	
	43	Riparazione danni alle opere di bonifica danneggiate dalle piogge del 6-7 ottobre 1998 - torrenti Chionarella, Rio Mugiro - D.D. 5809 del 27.06.2001	-	-	-	-	-	-	-	-	
	44	Sistemazione idraulica Agorà Paciana 1° Lotto esecutivo	-	-	-	-	-	-	-	-	
	45	Sistemazione idraulica Via Maestà Donati - 1° lotto esecutivo	-	-	-	-	-	-	-	-	
	46	Sistemazione idraulica bacino Fosso Alveolo - 1° lotto esecutivo	-	-	-	-	-	-	-	-	
	47	Sistemazione idraulica bacino Fosso Alveolo - 2° lotto esecutivo	-	-	-	-	-	-	-	-	
	48	Esecuzione lavori urgenti sul Torrente Renero in Comune di Foligno	-	-	-	-	-	-	-	-	
	49	Mappe di allagabilità Valle Umbra 2° Lotto	-	-	-	-	-	-	-	-	
	50	Progetto per la realizzazione della mappe di allagabilità Valle Umbra 1° Lotto - progetto n.502/2002	-	-	-	-	-	-	-	-	
	51	Riparazione danni alle opere di bonifica causati dalle piogge del 6 e 7 ottobre sul canale dei Molini	-	-	-	-	-	-	-	-	
	52	ecc.	-	-	-	-	-	-	-	-	
	53	Riparazione danni alluvionali ottobre 1998 al Fiume Cillunno e suoi affluenti	-	-	-	-	-	-	-	-	
	54	Riparazione danni alle opere idrauliche causati dalle piogge del 6 e 7 ottobre 1998 Fiume Menofre - progetto n.515/2002	-	-	-	-	-	-	-	-	
	55	Danni alle opere idrauliche del 4.9.1998 - 1° lotto Torrente Ruociano -	-	-	-	-	-	-	-	-	
	57	Danni 1999 - Protezione Civile - perizia di recupero economie - progetto n.546/2003	-	-	-	-	-	-	-	-	
	58	Danni alle opere idrauliche 4.9.1998 - 2° lotto Ponte sul Fosso di Castelbuono -	-	-	-	-	-	-	-	-	
	60	Danni alle opere idrauliche 4.9.1998 - 3° lotto Ponte sul Fosso Grande -	-	-	-	-	-	-	-	-	
	61	Riparazione danni alluvionali 1998 sul Fosso di Castel S. Giovanni e Fiume Cillunno nei Comuni Castelli Rinaldi e Bevagna - D.D.n.6077 del 21.07.2004 - progetto n.578/2004 -	-	-	-	-	-	-	-	-	

a) entrate di competenza

Cap.	Art.	DESCRIZIONE	ENTRATE Bilancio di Previsione	ENTRATE Nuove Previsioni	ENTRATE Entrate Risultanti	ENTRATE ACCERTATE Riscosse	ENTRATE ACCERTATE Da riscuotere	ENTRATE T O T A L E	DIFFERENZE IN MENO	DIFFERENZE IN PIU'	note
	62	Danni alle opere idrauliche Ottobre 1968 - sistemazione confluenza Rio di Capodacqua - progetto n.561/2004	-	-	-	-	-	-	-	-	
	63	Ripristino officiosità idraulica ai vari corsi d'acqua - progetto n.569 del 18.01.2004	-	-	-	-	-	-	-	-	
	64	Sistemazione idraulica Fiume Topino e Torrente Chiona definitivo 1° stralcio (A.P.Q.)	103.018,33	-	103.018,33	35.827,02	23.675,42	59.302,44	43.715,89	-	
	65	Sistemazione idraulica Bacino Torrente Chiona 2° lotto funzionale (Accordo di programma Quadro)	10.329,14	-	10.329,14	-	-	-	10.329,14	-	
	66	Lavori di sistemazione idraulica del Torrente Tessino 3° Lotto 3° stralcio - D.D. 4221 del 3.6.2004 - progetto n.570/2004 -	-	-	-	-	-	-	-	-	
	67	Sistemazione idraulica Bacino Talarona - S.Lorenzo lotto funzionale (Accordo di Programma Quadro)	10.000,00	-	10.000,00	-	-	-	10.000,00	-	
	68	Sistemazione idraulica Fosso Renaro - Capitan Loreto - progetto preliminare generale	99.177,72	-	99.177,72	-	-	18.326,27	50.851,45	-	
	69	Sistemazione idraulica corsi d'acqua demaniali e canali irrigui nel Comune di Foligno - D.D. 5259 del 12.06.2002	-	-	-	-	-	-	-	-	
	70	Ripristino funzionalità idraulica: Alveo di Parrano, Altona, Colatori di Budino, Forma Vecchia ecc. - progetto n.567 del 19.01.2004	-	-	-	-	-	-	-	-	
	71	Ripristino funzionalità idraulica: Rio Chionarella, Rio Mugino, Colatori zona Terme S. Felice ecc. - progetto n.568 del 19.01.2004	-	-	-	-	-	-	-	-	
	72	Ripristino funzionalità idraulica: Tessino, Fosso di Cinguglia, Ose e Ciliurno - progetto n.569 del 18.01.2004 - progetto n.569 del 18.01.2004 -	-	-	-	-	-	-	-	-	
	73	Danni alle opere idrauliche di bonifica Dicembre 1969 - Ponte Loc.Capannella sul Torrente Altona	-	-	-	-	-	-	-	-	
	74	Piano di sviluppo rurale 2000/2006 - sistemazione idraulica lungo il Torrente Caldagnola - progetto n.569/2005 -	-	-	-	-	-	-	-	-	
	75	Piano di sviluppo rurale 2000/2006 - sistemazione idraulica lungo il Torrente Tessino - progetto n.579/2004	-	-	-	-	-	-	-	-	
	76	Perizia economie da finanziamento di cui al progetto n.519 - Fosso Alveolo - Progetto n.571/2004	-	-	-	-	-	-	-	-	
	77	Danni alle opere idrauliche dicembre 1969 - riparazione danni al Torrente Teverone e Fiume Timia - progetto n.569/2004	-	-	-	-	-	-	-	-	

Cap.	Art.	DESCRIZIONE	g) entrate di competenza					ENTRATE ACCERTATE Riscosse	ENTRATE ACCERTATE Da riscuotere	ENTRATE TOTALE	DIFFERENZE IN MIENO	DIFFERENZE IN PIU'	note
			ENTRATE Bilancio di Previsione	ENTRATE Nuovo Previsioni	ENTRATE Entrate Risultati	ENTRATE Accertate Riscosse	ENTRATE Accertate Da riscuotere						
78		Danni alle opere idrauliche dicembre 1999 - manutenzione straordinaria Fiume Menotre - progetto n.584/2004	-	-	-	-	-	-	-	-	-		
79		Recupero e ristrutturazione strutture di pertinenza del Torrente Marroggia e Tessino - Casade della Staffa in Comune di Spoleto - progetto n.607/2005 -	-	-	-	-	-	-	-	-	-		
80		Recupero e ristrutturazione strutture di pertinenza del Torrente Marroggia e Tessino - La Torretta in Comune di Spoleto - progetto n.608/2005 -	-	-	-	-	-	-	-	-	-		
81		Sistemazione idraulica torrenti Chionsa, Ruociano e Tessinello, nei Comuni di Spello, Casali Ritaldi e Spoleto - progetto n.803/2005 -	-	-	-	-	-	-	-	-	-		
82		Sistemazione idraulica del Torrente Tessino e del suo bacino 3° lotto 4° stralcio - progetto n.595/2005 -	-	-	-	-	-	-	-	-	-		
83		Danni alle opere idrauliche 04.09.1998 - 4° lotto preliminare	4.500,00	-	4.500,00	-	-	-	-	4.500,00	-		
84		Realizzazione pista ciclabile da Spoleto ad Atasi 2° stralcio esecutivo (R.U. - PIAT)	-	-	-	-	-	-	13.480,33	-	13.480,33		
85		Sistemazione idraulica bacino Fosso Alveolo 3° lotto - progetto n.620/2005	-	-	-	-	-	-	-	-	-		
86		Sistemazione idraulica bacino Torrente Tessino 3° lotto 5° stralcio -	-	-	-	-	-	-	-	-	-		
87		Mappe di allagabilità Valle Umbra 4° lotto - Autorità di Bacino Fiume Tevere	-	-	-	-	-	-	-	-	-		
88		Verbale di somma urgenza del 28.11.2005 relativo ai danni accertati lungo l'asta del Torrente Tessino, nel tratto urbano della città di Spoleto	-	-	-	-	-	-	-	-	-		
89		Verbale di somma urgenza per interventi da effettuare sul Fiume Topino, Loc.Capanacce di Nocera Umbra	-	-	-	-	-	-	-	-	-		
90		Riparazione danni alluvionali maggio 2005; adeguamento idraulico ponte sul Torrente Ruociano in Comune di Castel Ritaldi	-	-	-	-	-	-	-	-	-		
91		Completamento dell'irrigazione della Valle di Spoleto IV° lotto II° stralcio - ampliamento capannoni centro servizi	-	-	-	-	-	-	-	-	-		
92		Lavori di riparazione danni alluvionali alle opere di bonifica causati dalle piogge del 10 e 11 aprile 2005 e 5 maggio 2005 nel Comune di Spoleto	-	-	-	-	-	-	-	-	-		
93		Opere complementari aggiuntive riparatrici delle opere di sistemazione idraulica del Torrente Tessino	-	-	-	-	-	-	-	-	-		
94		Bando integrato Turismo Ambiente Cultura - qualificazione ambientale sponde del Fiume Chiturno dalla Fonti a Bavagna	-	-	-	-	-	-	-	-	-		

a) entrate di competenza

Cap.	Art.	DESCRIZIONE	ENTRATE Bilancio di Previsione	ENTRATE Nuove Previsioni	ENTRATE Entrate Risultanti	ENTRATE ACCERTATE Riscosse	ENTRATE ACCERTATE Da riscuotere	ENTRATE T O T A L E	DIFFERENZE IN MENO	DIFFERENZE IN PIU'	note
	95	Interventi di manutenzione straordinaria e miglioramento funzionale degli impianti di irrigazione pubblici gestiti dal Consorzio - progetto n.689 del 02.03.2010	-	-	-	-	-	-	-	-	
	96	Interventi per prevenire i danni alle attività produttive a seguito di calamità naturali sul Fiume Tevere tra Casavecchie e Sportone Mademo - Programma di Sviluppo Rurale per l'Umbria 2007/2013 - Asse 1, Misura 1.2.6, azione b) - Progetto n.695/2010	-	-	-	-	-	-	-	-	
	97	Interventi per prevenire i danni alle attività produttive a seguito di calamità naturali sul reticolo idraulico minore del comprensorio di competenza - Programma di Sviluppo Rurale per l'Umbria 2007/2013 - Asse 1, Misura 1.2.6, azione b) - Progetto n.696/2010	-	-	-	-	-	-	-	-	
	98	Impianto in destra Chiesico adeguamento ed aggiornamento tecnologico delle reti irrigue pubbliche - Programma di Sviluppo Rurale per l'Umbria 2007/2013 - Asse 1, Misura 1.2.5 - azione c) - Progetto 694/2010	-	-	-	-	-	-	-	-	
	99	Impianto in destra Topino: adeguamento ed aggiornamento tecnologico delle reti irrigue pubbliche - distretti irrigui 204 e 208 in Loc. Cave - Programma di Sviluppo Rurale per l'Umbria 2007/2013 - Asse 1, Misura 1.2.5 - azione c)	-	-	-	-	-	-	-	-	
50		Totale Capitolo 40	17.600,00	20.404,33	38.004,33	-	38.004,33	38.004,33	-	-	
		Regione	310.243,56	20.404,33	330.647,89	64.150,50	75.190,08	139.310,59	215.014,85	23.677,54	
1		Mantenzione straordinaria 3ª Categoria - Martoggio - Programma 1998/2001 - esecutivo 1ª stralcio - Progetto 652/2007	-	-	-	-	-	-	-	-	
2		Verbale di somma urgenza del 13.11.2012, ripercuzione rotta arginale del Torrente Alveo di San Lorenzo in Loc.Cuccia nel Comune di Trevi	-	-	-	-	-	-	-	-	
3		Verbale di somma urgenza del 13.11.2012: Ripristino degli smottamenti dell'argine sinistro del Torrente Cocugno a monte ed a valle della strada provinciale di collegamento Cannaiola-Fabbrì	-	-	-	-	-	-	-	-	
4		Mantenzione delle opere di bonifica anno 2010 - nel Comprensorio di Bonifica Topito - Martoggio - D.D. 5976 del 18.08.2011 di € 62.500,00 - Progetto esecutivo n.701 del 15.04.2011	-	-	-	-	-	-	-	-	
5		Lavori di ripristino vasca di accumulo e compenso in Loc. Brula nel Comune di Torciano a servizio dell'impianto Iriguo Fiume Chiaado - PRS 2007/2013 - Asse 1 Misura 1.2.5 azione c) - Progetto 688/2010	-	-	-	-	-	-	-	-	
6		P.S.R. 2007-2013 - Asse 1 - Misura 1.2.5, azione c) - adeguamento ed aggiornamento impianto elettrico della Diga -	17.587,71	8.196,87	9.380,84	9.380,84	9.380,84	9.380,84	-	-	
7		P.S.R. 2007-2013 - Asse 1 - Misura 1.2.5, azione c) - adeguamento ed aggiornamento impianto elettrico della Diga -	22.114,20	3.327,85	25.442,05	25.442,05	25.442,05	25.442,05	-	-	

Cap.	Art.	DESCRIZIONE	ENTRATE Bilancio di Previsione	ENTRATE Nuove Previsioni	ENTRATE Entrate Risultanti	ENTRATE ACCERTATE Riscossa	ENTRATE ACCERTATE Da riscuotere	ENTRATE TOTALE	DIFFERENZE IN MENO	DIFFERENZE IN PIU'	note
	8	P.S.R. 2007-2013 - Aase 1 - Misura 1.2.5. azione c) - Ammodernamento distretto di Carraiola -	15.437,62	4.569,15	19.996,77	19.996,77	-	19.996,77	-	-	
	9	Manutenzione ordinaria opere di bonifica - programma 2005 - 1° lotto	-	-	-	-	-	-	-	-	
	10	Manutenzione ordinaria opere di bonifica - programma 2005 - 2° lotto	-	-	-	-	-	-	-	-	
	11	Manutenzione idraulica Fiume Topino ecc. - PROGRAMMA 2006 -	-	-	-	-	-	-	-	-	
	12	Manutenzione idraulica Torrente Alveo di Montefalco - PROGRAMMA 2006 -	-	-	-	-	-	-	-	-	
	13	Manutenzione idraulica Talarana ecc. - PROGRAMMA 2006 -	-	-	-	-	-	-	-	-	
	14	Manutenzione ordinaria opere pubbliche di bonifica - programma anno 2008 - progetto n.676 del 9.9.2008	-	-	-	-	-	-	-	-	
	15	Ripristino funzionalità idraulica nel bacino dei Torrenti Marroggia, Teverone e Timia - Progetto n.626 dell'1.2.2006	-	-	-	-	-	-	-	-	
	16	Verbale di somma urgenza redatto in data 28.11.2005 - riparazione rotta argine in sn. del Torrente Marroggia in Loc. Pietrabassa	-	-	-	-	-	-	-	-	
	17	Manutenzione ordinaria opere idrauliche 2005 1° lotto	-	-	-	-	-	-	-	-	
	18	Manutenzione ordinaria opere idrauliche 2006 2° lotto	-	-	-	-	-	-	-	-	
	19	Manutenzione straordinaria impianti irrigui - Programma 2008	-	-	-	-	-	-	-	-	
	20	Ripristino officiosità dei corsi d'acqua Torrenti Marroggia, Tessino, Marroggiolo e rete minore collegata	-	-	-	-	-	-	-	-	
	21	Ripristino officiosità dei corsi d'acqua Torrenti Talarana, Ruicciano, Cocugno e rete minore collegata	-	-	-	-	-	-	-	-	
	22	Ripristino officiosità dei corsi d'acqua Alveo di Montefalco, Flunticello dai Prati e rete minore collegata	-	-	-	-	-	-	-	-	
	23	Ripristino officiosità dei corsi d'acqua: Fiume Topino e rete minore collegata	-	-	-	-	-	-	-	-	
	24	Ripristino officiosità dei corsi d'acqua Torrenti Altone, Ose, Chiona e rete minore collegata	-	-	-	-	-	-	-	-	
	25	Interventi di manutenzione ordinaria idraulica del Torrente Marroggia, Tessino, Marroggiolo e rete minore collegata	-	-	-	-	-	-	-	-	

Cap.	Art.	DESCRIZIONE	ENTRATE Bilancio di Previsione	ENTRATE Nuove Previsioni	ENTRATE Entrate Rilevanti	ENTRATE ACCERTATE Riscosse	ENTRATE ACCERTATE Da riscuotere	ENTRATE TOTALE	DIFFERENZE IN MENO	DIFFERENZE IN PIU'	note	
	26	Interventi di manutenzione ordinaria idraulica dei Torrenti Talerano, Rulozzano, Cocugno e rete minore collegata	-	-	-	-	-	-	-	-		
	27	Interventi di manutenzione ordinaria idraulica dei Torrenti Alveo di Montefalco, Fiumicello dei Prati e rete minore collegata	-	-	-	-	-	-	-	-		
	28	Interventi di manutenzione ordinaria idraulica del Fiume Topino, del Torrente Altona, Chiona, Ose e rete minore collegata	-	-	-	-	-	-	-	-		
	29	Verbale di somma urgenza in data 11.09.2007 per potatura parziale dei rami secchi e rifioritura di piante ritenute pericolanti	-	-	-	-	-	-	-	-		
	30	Manutenzione straordinaria 3 ^a Categoria - Taverone - programma 1998/2001 - esecutivo 2 ^a lotto - Progetto 631/2007	-	-	-	-	-	-	-	-		
	32	Manutenzione straordinaria impianti irrigui 1 ^a Lotto	-	-	-	-	-	-	-	-		
	33	Interventi di manutenzione sul reticolo di 3 ^a categoria (consistenti nel taglio di vegetazione arborea, ripristino sezioni idrauliche) - Nota della Provincia in data 08.08.2013	-	-	-	-	-	-	-	-		
	34	Manutenzione ordinaria vasche antincendio biennio 2000/2001	-	-	-	-	-	-	-	-		
	36	Verbale di somma urgenza redatto in data 12.11.2013 per il ripristino della rotta arginale sul Fiume Topino in Loc. Capannacce di Nocera Umbra	-	-	-	-	-	-	-	-		
	36	Manutenzione ordinaria sui corsi d'acqua classificati di III ^a Categoria: Maroggia, Teverone, Tintia	-	-	-	-	-	-	-	-		
	37	Manutenzione straordinaria sui corsi d'acqua classificati di III ^a Categoria: Alveo di S.Lorenzo - progetto n.484/2001 -	13.421,40	-	13.421,40	-	-	-	13.421,40	13.421,40	-	
	38	Manutenzione straordinaria del Torrente Talerano nei Comuni di Castel Ritaldi, Trevi e Montefalco	-	-	-	-	-	-	-	-		
	39	Manutenzione straordinaria sui corsi d'acqua classificati di III ^a Categoria: Topino e Chiona preliminare 2 ^a stralcio - progetto n.617/2005 -	2.000,00	-	2.000,00	-	-	-	2.000,00	2.000,00		
	40	Manutenzione straordinaria sui corsi d'acqua classificati di III ^a Categoria: Topino progetto preliminare generale	1.000,00	-	1.000,00	-	-	-	1.000,00	1.000,00		
	41	Manutenzione straordinaria sui corsi d'acqua classificati di III ^a Categoria: Torrente Chiona progetto n.564/2003	6.000,00	-	6.000,00	-	-	-	6.000,00	6.000,00		
	42	Ripristino della rotta arginale in destra idraulica del Torrente Chiona a Valle del Passo della Paglia - Verbale di somma urgenza -	-	-	-	-	-	-	-	-		

Cap.	Art.	DESCRIZIONE	ENTRATE Bilancio di Previsione	ENTRATE Nuove Previsioni	ENTRATE Entrate Riultanti	ENTRATE ACCERTATE Riscosse	ENTRATE ACCERTATE Da riscuotere	ENTRATE TOTALE	DIFFERENZE IN MENO	DIFFERENZE IN PIU'	note
	43	Ripristino della rota arginale in destra idraulica del Fosso Formella in Loc. Camalupo a mi.50 a monte della confluenza con il Fossato pensile sul piano di campagna, della rota arginale in destra idraulica del Fosso La Formella in Loc. Pesci in Comune di Bevagna a mi.40 a valle dell'attraversamento della Strada provinciale Penugina, pensile sul piano di campagna e la rinocione della frana della sponda in destra del Fosso Alveolo in Loc. Casevecchie a mi.20 a valle della confluenza con la Forna Vecchia per un fronte di circa mi.50	-	-	-	-	-	-	-	-	
	44	Verbale di somma urgenza in data 24.02.2013 - danni alluvionali provocati dall'evento atmosferico del 23.02.2013 - ripristino della rota arginale sul Torrente Alveo di S.Lorenzo	-	-	-	-	-	-	-	-	
	-	Manutenzione ordinaria corsi d'acqua demaniali bacino medio-alto Marroggia - PROGRAMMA 2002	-	-	-	-	-	-	-	-	
	45	Danni alluvionali provocati dall'evento atmosferico del 12 novembre 2013 - ripristino della rota arginale sul Fiume Topino in Loc. Capinmasco di Nocera Umbra	-	-	-	-	-	-	-	-	
	46	Danni alluvionali provocati dall'evento atmosferico del 19 e 20 novembre 2013 - ripristino della rota arginale sull'Alveo di San Lorenzo in Loc. Casa Bozzi nel Comune di Trevi (verbale di somma urgenza in data 20.11.2013)	-	-	-	-	-	-	-	-	
	47	Manutenzione ordinaria straordinaria sul reticolo idraulico di 3ª Categoria	-	23.472,81	23.472,81	-	-	-	23.472,81	-	
	48	Manutenzione ordinaria corsi d'acqua di 3ª Categoria - bacino Teverone - Timia - PROG. 2001	-	-	-	-	-	-	-	-	
	48	2001	-	-	-	-	-	-	-	-	
	50	Ripristino funzionalità idraulica Torrenti Marroggia, Tessino e rete minore collegata - progetto n.600/2005	-	-	-	-	-	-	-	-	
	51	Ripristino funzionalità idraulica Torrenti Teverone, Alveo di Montefalco, Fiumicello dei Prati, Fiume Timia e rete minore collegata - progetto n.598/2005	-	-	-	-	-	-	-	-	
	52	Manutenzione ordinaria corsi d'acqua di 3ª Categoria - Torrente Altono - Chiona - Ose - Programma 2005 - progetto n.602 del 3.3.2005	-	-	-	-	-	-	-	-	
	54	Ripristino funzionalità idraulica Fiume Topino e rete minore collegata - progetto n.589 del 3.3.2005	-	-	-	-	-	-	-	-	
	55	Manutenzione ordinaria corsi d'acqua di 3ª Categoria - Bacino Marroggia - Tessino - Programma 2003	-	-	-	-	-	-	-	-	
	56	Manutenzione ordinaria corsi d'acqua di 3ª Categoria - Bacino Teverone - Timia - Programma 2003	-	-	-	-	-	-	-	-	

Cap.	Art.	DESCRIZIONE	ENTRATE Bilancio di Previsione	ENTRATE Nuove Previsioni	ENTRATE Entrate Riutilizzati	ENTRATE ACCERTATE Riscosse	ENTRATE ACCERTATE Da riscossione	ENTRATE T O T A L E	DIFFERENZE IN MENO	DIFFERENZE IN PIU'	note	
		a) entrate di competenza										
	57	Manutenzione ordinaria corsi d'acqua di 3ª Categoria - Bacino Topino - Programma 2003	-	-	-	-	-	-	-	-	-	-
	58	Manutenzione ordinaria corsi d'acqua di 3ª Categoria - Bacino Talarena - Rujociano - Programma 2003	-	-	-	-	-	-	-	-	-	-
	59	Manutenzione ordinaria corsi d'acqua di 3ª Categoria - Torrente Aivo di Montefalco - Programma 2003	-	-	-	-	-	-	-	-	-	-
	60	Manutenzione ordinaria sui corsi d'acqua di 3ª Categoria-bacino Talarena-Ruicciano - PROG. 2001	-	-	-	-	-	-	-	-	-	-
	61	Manutenzione ordinaria corsi d'acqua di 3ª Categoria - bacino Altone-Chiona-Osse PROG. 2001	-	-	-	-	-	-	-	-	-	-
	62	Manutenzione corsi d'acqua di 3ª Categoria - bacino a monte Aivo S.Lorenzo - PROG. 2001	-	-	-	-	-	-	-	-	-	-
	63	Manutenzione straordinaria al Torrente Marroggia e Torrente Teverone a valle della Loc. Casevecchia - progetto n.525/2003 -	-	-	-	-	-	-	-	-	-	-
	64	Manutenzione straordinaria sui corsi d'acqua di 3ª Categoria: Teverone Programma 2000/2001	-	-	-	-	-	-	-	-	-	-
	65	Manutenzione straordinaria sui corsi d'acqua di 3ª Categoria: Marroggio - Programma 1998/2001 - progetto n.561/2004 -	3.000,00	-	3.000,00	-	-	-	3.000,00	-	-	-
	66	Ripristino ercezioni spondali nei Torrenti Marroggia, Teverone e Fiume Timia - progetto n.734	12.431,24	-	12.431,24	-	-	-	12.431,24	-	-	-
	67	Interventi per il mantenimento ed il ripristino dell'efficienza idraulica dei corsi d'acqua nel Comprensorio di bonifica Topino-Marroggia - progetto n.733	11.894,85	778,71	12.673,56	12.673,58	-	12.673,56	-	-	-	-
	68	Pronto intervento Fosso S. Severo	-	-	-	-	-	-	-	-	-	-
	69	Manutenzione straordinaria 3ª Categoria Marroggia-Teverone-Timia	-	-	-	-	-	-	-	-	-	-
	70	Manutenzione ordinaria corsi d'acqua demaniali bacino medio-alto Marroggia - PROGRAMMA 2002	-	-	-	-	-	-	-	-	-	-
	71	Manutenzione ordinaria corsi d'acqua demaniali bacino medio-alto Topino - PROGRAMMA 2002	-	-	-	-	-	-	-	-	-	-
	72	Manutenzione ordinaria corsi d'acqua demaniali corsi minori - PROGRAMMA 2002	-	-	-	-	-	-	-	-	-	-
	73	Manutenzione impianti frighi - PROGRAMMA 2001 -	-	-	-	-	-	-	-	-	-	-

Cap.	Art.	DESCRIZIONE	al entrate di competenza					ENTRATE ACCERTATE Riscosse	ENTRATE ACCERTATE Da riscuotere	ENTRATE TOTALE	DIFFERENZE IN MENO	DIFFERENZE IN PIU'	note
			ENTRATE Bilancio di Previsione	ENTRATE Nuovo Previsioni	ENTRATE Entrate Risultarsi	ENTRATE Riscosse	ENTRATE Da riscuotere						
	74	Danni alluvionali provocati dagli eventi atmosferici del 17 e 18 novembre 2014 - ripristino rotta arginale sul Torrente Chiona, a Valle del Fosso della Paglia, in Comune di Bevagna	-	-	-	-	-	-	-	-	-	-	
	75	Manutenzione ordinaria corsi d'acqua di 3ª categoria Bacino Teverone-Tinia PROGRAMMA 2002	-	-	-	-	-	-	-	-	-	-	
	76	Manutenzione ordinaria corsi d'acqua di 3ª categoria Bacino Topino PROGRAMMA 2002	-	-	-	-	-	-	-	-	-	-	
	77	Manutenzione ordinaria sui corsi d'acqua di 3ª categoria Bacino Tatarona - Ruicciano-PROGRAMMA 2002	-	-	-	-	-	-	-	-	-	-	
	78	Manutenzione ordinaria sui corsi d'acqua di 3ª categoria Bacino Altona-Chiona-Ose-PROGRAMMA 2002	-	-	-	-	-	-	-	-	-	-	
	79	Manutenzione ordinaria sui corsi d'acqua di 3ª categoria Torrenti Alveo di Montefalco-PROGRAMMA 2002	-	-	-	-	-	-	-	-	-	-	
	80	Verbale di somma urgenza redatto in data 11.09.2001 per lavori potatura parziale pioppi	-	-	-	-	-	-	-	-	-	-	
	81	Riparazione erosione sporadica sui Fossi di S. Severo in Loc. S. Martino in Trignano in Comune di Spoleto - Verbale di somma urgenza in data 11.09.2002	-	-	-	-	-	-	-	-	-	-	
	82	Manutenzione ordinaria corsi d'acqua demaniali bacino Topino-Marroggia 1ª lotto Programma 2003	-	-	-	-	-	-	-	-	-	-	
	83	Manutenzione ordinaria corsi d'acqua demaniali bacino Topino-Marroggia 2ª lotto Programma 2003	-	-	-	-	-	-	-	-	-	-	
	84	Manutenzione ordinaria corsi d'acqua demaniali bacino Topino-Marroggia 3ª lotto Programma 2003	-	-	-	-	-	-	-	-	-	-	
	85	Manutenzione ordinaria corsi d'acqua demaniali bacino Topino-Marroggia 4ª lotto Programma 2003	-	-	-	-	-	-	-	-	-	-	
	86	Manutenzione straordinaria impianti irrigui Programma 2003	-	-	-	-	-	-	-	-	-	-	
	87	Manutenzione ordinaria corsi d'acqua di 3ª Categoria - bacino Marroggia - Tessino-PROGRAMMA 2003	-	-	-	-	-	-	-	-	-	-	
	88	Manutenzione ordinaria corsi d'acqua di 3ª Categoria - bacino Teverone - Tinaia-PROGRAMMA 2003	-	-	-	-	-	-	-	-	-	-	
	89	Manutenzione ordinaria corsi d'acqua di 3ª Categoria - bacino Topino - Programma 2003	-	-	-	-	-	-	-	-	-	-	
	90	Manutenzione corsi d'acqua di 3ª Categoria - bacino Tatarona - Ruicciano - Programma 2003	-	-	-	-	-	-	-	-	-	-	

Cap.	Art.	DESCRIZIONE	ENTRATE Bilancio di Previsione	ENTRATE Nuove Previsioni	ENTRATE Entrate Risultanti	ENTRATE ACCERTATE Ritoscose	ENTRATE ACCERTATE Da riscuotere	ENTRATE TOTALE	DIFFERENZE IN MENO	DIFFERENZE IN PIU'	note
	81	Manutenzione ordinaria corsi d'acqua di 3 ^a Categoria - bacino Attone - Chiona - Ose - Programma 2003	-	-	-	-	-	-	-	-	
	82	Manutenzione ordinaria corsi d'acqua di 3 ^a Categoria - Torrente Alveo di Montefalco - Programma 2003	-	-	-	-	-	-	-	-	
	83	Rimozione materiale alluvionale depositato negli alvei a monte dei manufatti di attraversamento sul Fosso Rio di Pagliara, Rio del Pisciatello e Rio Case Basse; loro adeguamento e ricostruzione, opere di protezione della zona in Via Chiara In Comune di Spello - verbale di somma urgenza in data 24.06.2002 - autorizzazione Regione Umbria Servizio Bonifica e Miglioramenti fondati del 2.10.2002 prot.44456/IV	-	-	-	-	-	-	-	-	
	84	Lavori di demolizione e ricostruzione di un tetto di circa mt.35 del manufatto scottolare "Canale Formella" in zona Porta S.Feliciano - verbale di somma urgenza in data 15.07.2003	-	-	-	-	-	-	-	-	
	85	2004	-	-	-	-	-	-	-	-	
	86	Manutenzione corsi d'acqua demersali bacino Maroggia 2 ^a lotto - Programma 2004	-	-	-	-	-	-	-	-	
	87	Lavori di sistemazione idraulica sul Torrente Chiona in Loc. Case Basse e Crulano - verbale di somma urgenza in data 24.09.2002 - ulteriori n.2 interventi di cui al progetto n.565 del 12.11.2003	-	-	-	-	-	-	-	-	
	88	Lavori di eliminazione infiltrazioni dal Canale Formella in Via Pietro Gori - verbale di somma urgenza in data 14.06.2004	-	-	-	-	-	-	-	-	
	89	Manutenzione ordinaria corsi d'acqua non classificati Alveo di S.Lorenzo, Fosso di Campalto ecc. - progetto n.553/2004	-	-	-	-	-	-	-	-	
		SOMMANO MANUTENZIONE A CARICO DELLA REGIONE	104.867,02	23.941,65	128.828,67	67.503,22	-	67.503,22	61.325,45	-	
	-	Interventi manutentori rete idraulica consortile - progetto n.326 del 3.9.1990 di Lire 200 Milioni	-	-	-	-	-	-	-	-	
	-	Interventi manutenzione ordinaria anno 1991	-	-	-	-	-	-	-	-	
	52	Interventi di manutenzione ordinaria 1992	-	-	-	-	-	-	-	-	
	53	Manutenzione idraulica 1993 - D.M.8600 del 2.12.1993	-	-	-	-	-	-	-	-	
	54	Manutenzione ordinaria rete idraulica	-	-	-	-	-	-	-	-	

Cap.	Art.	DESCRIZIONE	ENTRATE Bilancio di Previsione	ENTRATE Nuove Previsioni	ENTRATE Entrate Risultanti	ENTRATE Accertate Riscosse	ENTRATE ACCERTATE Da riscuotere	ENTRATE TOTALE	DIFFERENZE IN MENO	DIFFERENZE IN PIU'	note	
		a) entrate di competenza										
		SOMMANO MANUTENZIONI A CARICO DELLO STATO										
60		Totale Capito 50	104.897,02	23.941,65	128.838,67	67.503,22	-	87.503,22	61.325,45	-		
		Recupero di spese generali per la realizzazione di opere in concessione dai Comuni										
	1	Acquedotto di Stretura 1° lotto per le Loc.Stretura ecc. - D.G.M. 186 del 24.09.1984	-	-	-	-	-	-	-	-		
	2	Sistemazione Strada Morro Collicelli - D.G.M.n.184 del 24.09.1984	-	-	-	-	-	-	-	-		
	3	Sistemazione Strada di Pincano 1° Lotto - D.G.M.n.188 del 24.09.1984	-	-	-	-	-	-	-	-		
	4	Sistemazione Strada Morro-Collicelli 1° Lotto strada - D.G.M. n.81 del 10.04.1969	-	-	-	-	-	-	-	-		
	5	Sistemazione Strada Morro-Collicelli 1° lotto - 1° stralcio - D.C.C.105 del 18.03.1990	-	-	-	-	-	-	-	-		
	6	Strada per Calalone - Casigliano	-	-	-	-	-	-	-	-		
	7	Ripristino viabilità rurale Colle Budino - D.G.R.n.5025/1994	-	-	-	-	-	-	-	-		
	8	Studio recupero e sistemazione canali superficiali in Comune di Foligno	-	-	-	-	-	-	-	-		
	9	Interventi di sistemazione idraulica del Fosso Cucuruzzo in Loc.Altolina e del Fosso di Fiorenzuola nel Comune di Foligno.	-	-	-	-	-	-	-	-		
	20	Sistemazione idraulica zona Santo Pietro a Foligno	-	-	-	-	-	-	-	-		
	21	Manutenzione canali Foligno - Programma 1968	-	-	-	-	-	-	-	-		
	22	Sistemazione idraulica Agorà Pasiana 1° lotto esecutivo - in Concessione dal Comune di Foligno	-	-	-	-	-	-	-	-		
	23	Sistemazione idraulica Fiammia-S. Eracleo 2° lotto - Lavoro in concessione Regione Umbria PIAT - progetto n.526/02/006 -	18.948,16	-	18.948,16	-	-	-	-	18.948,16		
	24	Manutenzione Via Maestri Donati - Lavoro in concessione Comune di Foligno	-	-	-	-	-	-	-	-		
	25	Sistemazione idraulica Torrente Tescio - Assisi - 1° lotto esecutivo - Lavoro in concessione Comunità Montana Subasio	-	-	-	-	-	-	-	-		
	26	Sistemazione idraulica Torrente Tescio - Assisi - 1° lotto esecutivo - Lavoro in concessione Comunità Montana del Subasio	-	-	-	-	-	-	-	-		

Cap.	Art.	DESCRIZIONE	ENTRATE Bilancio di Previsione	ENTRATE Nuove Previsioni	ENTRATE Entrate Risultanti	ENTRATE ACCERTATE Riscosse	ENTRATE ACCERTATE Da riscuotere	ENTRATE TOTALE	DIFFERENZE IN MENO	DIFFERENZE IN PIU'	note
	27	Sistemazione idraulica Torrente Tesco - Assisi - Piano di bacino - Lavoro in concessione Comunità Montana del Subasio	-	-	-	-	-	-	-	-	
	28	Manutenzione corsi d'acqua Comune di Nocera Umbra 1° Lotto - In concessione della Comunità Montana	-	-	-	-	-	-	-	-	
	29	Manutenzione corsi d'acqua Comune di Nocera Umbra 2° Lotto - Lavoro in concessione della Comunità Montana del Subasio	-	-	-	-	-	-	-	-	
	30	Manutenzione corsi d'acqua Comune di Valtopina 3° Lotto - Lavoro in conc. Comunità Montana	-	-	-	-	-	-	-	-	
	31	Montana	-	-	-	-	-	-	-	-	
	32	Manutenzione corsi d'acqua rete minore 5° Lotto - Lavoro in concessione Comunità Montana	-	-	-	-	-	-	-	-	
	33	Sistemazione strada depuratore In Loc.Azzano di Spoleto - Lavoro in concessione Centro Servizi Ambientali	-	-	-	-	-	-	-	-	
	34	Sistemazione idraulica zona Botroni - progetto preliminare generale - studio idraulico	-	-	-	-	-	-	-	-	
	35	Sistemazione Topino-Caldognola a Nocera Scalo - Lavoro in concessione del Comune di Nocera Umbra	-	-	-	-	-	-	-	-	
	36	Mappe di allagabilità Velis Umbra 3° lotto	4.700,00	-	4.700,00	-	-	-	4.700,00	-	
	37	Sistemazione idraulica Flaminia - S.Eraclio 1° Lotto (Finanziamento Comune/Anas)	-	-	-	-	-	-	-	-	
	38	Pista ciclabile Spoleto - Assisi 1° lotto funzionale - progetto n.589/004	-	-	-	-	-	-	-	-	
	39	Programma di bonifica e riqualificazione ambientale per il miglioramento del reticolo del Fiume Ciliurno	52.500,00	-	52.500,00	17.769,81	-	17.769,81	34.730,19	-	
	40	Sistemazione idraulica Agorà Paciana 2° lotto esecutivo - Lavoro in concessione del Comune di Foligno - progetto n.519/2002 -	-	-	-	-	-	-	-	-	
	41	Sistemazione idraulica Agorà Paciana 3° lotto esecutivo - Lavoro in concessione del Comune di Foligno - progetto n.520/2002 -	-	-	-	-	-	-	-	-	
	42	Piano nazionale per le Città - Misure urgenti per la crescita del Paese - Piano di valorizzazione urbana del Comune di Foligno - Intervento 5 sublotto - D.G.C. n.381/2013	17.022,06	-	17.022,06	-	-	-	17.022,06	-	
		Totale Capitolo 60	93.171,22	-	93.171,22	17.769,81	-	17.769,81	75.401,41	-	

Cap.	Art.	DESCRIZIONE	ENTRATE Bilancio di Previsione	ENTRATE Nuove Provisioni	ENTRATE Entrate Risultanti	ENTRATE ACCERTATE Ricevute	ENTRATE ACCERTATE Da riscuotere	ENTRATE TOTALE	DIFFERENZE IN MENO	DIFFERENZE IN PIU'	note
			508.301,80	44.345,98	552.647,78	149.423,53	78.160,08	224.583,61	351.741,71	23.877,54	
		Totale Categoria 2 ^a									
		Categoria 3 ^a - Entrate di natura patrimoniale									
70		Affitto di beni immobili	82.600,00	-	82.600,00	84.932,26	24.135,62	89.065,88	-	6.468,88	
80		Interessi attivi sulle giacenze di cassa	5.600,00	-	5.600,00	-	-	-	5.500,00	-	
90		Ricavo della vendita di erbe e pioppi	-	-	-	-	-	-	-	-	
100		Proventi derivanti dal rilascio di permessi e concessioni	-	-	-	-	-	-	-	-	
		Totale Categoria 3 ^a	88.100,00	-	88.100,00	84.932,26	24.135,62	89.065,88	5.500,00	6.468,88	
		Categoria 4 ^a - Introiti diversi ed eventuali e partite compensative									
110		Diritti di segreteria	-	-	-	-	-	-	-	-	
120		Recuperi ed imprevisti ed eventuali non altrimenti classificabili	100.000,00	-	100.000,00	47.841,96	29.205,07	77.048,03	22.951,97	-	
130		Affitti figurativi	-	-	-	-	-	-	-	-	
131		L.R. 30/04; contributo per la predisposizione del piano di bonifica e del piano di classifica	-	-	-	-	-	-	-	-	
135		Proventi derivanti dall'installazione dell'impianto fotovoltaico - CAPITOLO RILEVANTE AI FINI I.V.A.	30.000,00	-	30.000,00	13.509,58	-	13.509,58	16.490,42	-	
		Totale Categoria 4 ^a	130.000,00	-	130.000,00	61.351,54	29.205,07	90.557,61	39.442,39	-	
		TOTALE TITOLO 1^a	5.178.775,95	44.345,98	3.223.121,83	289.249,37	2.633.778,06	2.923.026,43	416.489,28	116.403,78	
		TITOLO II^a - ENTRATE PER TRASFERIMENTI CORRENTI									
		Categoria 5 ^a - Trasferimenti della Regione per interventi di manutenzione della opere di bonifica a carico della Regione, dello Stato e del Consorzio									
140		Lavori di manutenzione idraulica 1984 - D.G.R. 89 del 16.01.1985	-	-	-	-	-	-	-	-	

Cap.	Art.	DESCRIZIONE	ENTRATE Bilancio di Previsione	ENTRATE Nuove Previsioni	ENTRATE Entrate Risultanti	ENTRATE ACCERTATE Riscosse	ENTRATE ACCERTATE Da riscuotere	ENTRATE TOTALE	DIFFERENZE IN MENO	DIFFERENZE IN PIU'	note
150		Ripristino funzionalità idraulica dei Torrenti Alveo di Montefelco ecc. D.G.R.6115 del 13.11.1984	-	-	-	-	-	-	-	-	
160		Riparazione di strade consorzii - D.G.R.91 del 15.01.1965	-	-	-	-	-	-	-	-	
170		Lavori di manutenzione idraulica programma 1985 - D.G.R.5248 del 1985	-	-	-	-	-	-	-	-	
180		Riparazione di strade consorzii (Non finanziato)	-	-	-	-	-	-	-	-	
190		===	-	-	-	-	-	-	-	-	
200		===	-	-	-	-	-	-	-	-	
210		===	-	-	-	-	-	-	-	-	
220		Manutenzione idraulica 1986 - D.G.R. 6694 del 4.11.1966	-	-	-	-	-	-	-	-	
229		Fondo per Accordi Bonati a termini dell'Art.12 del Regolamento di Attuazione della Legge Quadro in materia di Lavori Pubblici.	28.709,13	-	28.709,13	-	-	-	28.709,13	-	
230		Manutenzione idraulica 1987 - D.G.R.7322 del 10.11.1987	-	-	-	-	-	-	-	-	
231		Manutenzione straordinaria impianti di irrigazione Programma anno 2000	-	-	-	-	-	-	-	-	
231	01	Manutenzione impianti irrigui PROGRAMMA 2001	-	-	-	-	-	-	-	-	
231	02	P.S.R. 2007-2013 - Asse 1 - Misura 1.2.5 azione c) - Adeguamento ed aggiornamento impianto elettrico Diga -	146.564,21	28.481,47	175.065,68	175.048,36	-	175.048,36	6,32	-	
231	03	P.S.R. 2007-2013 - Asse 1 - Misura 1.2.5 azione c) - Ampliamento impianto di irrigazione Loc. Madonna di Lugo -	184.285,00	45.561,53	229.846,53	228.469,63	-	228.469,63	1.376,90	-	
231	04	P.S.R. 2007-2013 - Asse 1 - Misura 1.2.5 azione c) - Ammodernamento distretto di Carnaiola -	128.646,62	52.174,13	180.820,95	179.939,15	-	179.939,15	881,80	-	
232		Manutenzione ordinaria dei Torrenti Alveo di M.Falco, S.Lorenza, Altone, Chione, Cocugno ecc.	-	-	-	-	-	-	-	-	
233		Manutenzione ordinaria sui corsi d'acqua demaniali bacino medio-alto Memroggia - PROG.2001	-	-	-	-	-	-	-	-	
233	01	Manutenzione ordinaria sui corsi d'acqua demaniali bacino medio-alto Memroggia - PROG.2002	-	-	-	-	-	-	-	-	

Cap.	Art.	DESCRIZIONE	ENTRATE Bilancio di Previsione	ENTRATE Nuove Previsioni	ENTRATE Entrate Risultanti	ENTRATE ACCERTATE Riscosse	ENTRATE ACCERTATE Da riscuotere	ENTRATE T O T A L E	DIFFERENZE IN MENO	DIFFERENZE IN PIU'	note
234		Manutenzione ordinaria corsi d'acqua demaniali bacino medio-alto Topino - PROG. 2001	-	-	-	-	-	-	-	-	
234	01	Manutenzione ordinaria corsi d'acqua demaniali bacino medio-alto Topino - PROG. 2002	-	-	-	-	-	-	-	-	
235		Manutenzione corsi d'acqua demaniali - corsi minori - PROG. 2001	-	-	-	-	-	-	-	-	
236	01	Manutenzione corsi d'acqua demaniali - corsi minori - PROG. 2002	-	-	-	-	-	-	-	-	
238	02	Manutenzione ordinaria corsi d'acqua demaniali bacino Topino-Marroggia 1° lotto Programma 2003	-	-	-	-	-	-	-	-	
236	03	Manutenzione ordinaria corsi d'acqua demaniali bacino Topino-Marroggia 2° lotto Programma 2003	-	-	-	-	-	-	-	-	
235	04	Manutenzione ordinaria corsi d'acqua demaniali bacino Topino-Marroggia 3° lotto Programma 2003	-	-	-	-	-	-	-	-	
236	05	Manutenzione ordinaria corsi d'acqua demaniali bacino Topino-Marroggia 4° lotto Programma 2003	-	-	-	-	-	-	-	-	
235	06	Manutenzione ordinaria corsi d'acqua demaniali Bacino Topino-Marroggia 1° lotto - Programma 2004	-	-	-	-	-	-	-	-	
236	07	Manutenzione ordinaria corsi d'acqua demaniali Bacino Topino-Marroggia 2° lotto - Programma 2004	-	-	-	-	-	-	-	-	
238		Manutenzione ordinaria corsi d'acqua di 3ª Categoria - Bacino Marroggia Tessino - PROG.2001	-	-	-	-	-	-	-	-	
236	01	Manutenzione ordinaria corsi d'acqua di 3ª Categoria - Bacino Marroggia Tessino - PROG.2002	-	-	-	-	-	-	-	-	
236	02	Manutenzione ordinaria corsi d'acqua di 3ª Categoria - Bacino Marroggia Tessino - PROG.2003	-	-	-	-	-	-	-	-	
236	03	Manutenzione ordinaria corsi d'acqua di 3ª Categoria - Bacino Marroggia Tessino - PROG.2004	-	-	-	-	-	-	-	-	
237		Manutenzione ordinaria corsi d'acqua di 3ª Categoria - Bacino Teverone - Timia - PROG. 2001	-	-	-	-	-	-	-	-	
237	01	Manutenzione ordinaria corsi d'acqua di 3ª Categoria - Bacino Teverone - Timia - PROG. 2002	-	-	-	-	-	-	-	-	
237	02	Manutenzione ordinaria corsi d'acqua di 3ª Categoria - Bacino Teverone - Timia - PROG. 2003	-	-	-	-	-	-	-	-	

a) entrate di competenza

Cap.	Art.	DESCRIZIONE	ENTRATE Bilancio di Previsione	ENTRATE Nuove Previsioni	ENTRATE Entrate Risultanti	ENTRATE ACCERTATE Riscosse	ENTRATE ACCERTATE Da riscuotere	ENTRATE T O T A L E	DIFFERENZE IN MENO	DIFFERENZE IN PIU'	note
237	03	Manutenzione ordinaria corsi d'acqua di 3ª Categoria - Bacino Teverone - Timia - PROG. 2004	-	-	-	-	-	-	-	-	
238		Manutenzione ordinaria corsi d'acqua di 3ª Categoria - Bacino Topino - PROG. 2001	-	-	-	-	-	-	-	-	
238	01	Manutenzione ordinaria corsi d'acqua di 3ª Categoria - Bacino Topino - PROG. 2002	-	-	-	-	-	-	-	-	
238	02	Manutenzione ordinaria corsi d'acqua di 3ª Categoria - Bacino Topino - PROG. 2003	-	-	-	-	-	-	-	-	
238	03	Manutenzione ordinaria corsi d'acqua di 3ª Categoria - Bacino Topino - PROG. 2004	-	-	-	-	-	-	-	-	
239		Manutenzione ordinaria corsi d'acqua di 3ª Categoria - Bacino Tatarana Ruicciano - PROG. 2001	-	-	-	-	-	-	-	-	
239	01	Manutenzione ordinaria corsi d'acqua di 3ª Categoria - Bacino Tatarana Ruicciano - PROG. 2002	-	-	-	-	-	-	-	-	
239	02	Manutenzione ordinaria corsi d'acqua di 3ª Categoria - Bacino Tatarana Ruicciano - PROG. 2003	-	-	-	-	-	-	-	-	
239	03	Manutenzione ordinaria corsi d'acqua di 3ª Categoria - Bacino Tatarana Ruicciano - PROG. 2004	-	-	-	-	-	-	-	-	
240		Manutenzione idraulica 1988 - D.G.R. 6577 del 22.11.1988	-	-	-	-	-	-	-	-	
241		Manutenzione ordinaria corsi d'acqua di 3ª Categoria - bacino Attone-Chiona-Ose PROG. 2001	-	-	-	-	-	-	-	-	
241	01	Manutenzione ordinaria corsi d'acqua di 3ª Categoria - bacino Attone-Chiona-Ose PROG. 2002	-	-	-	-	-	-	-	-	
241	02	Manutenzione ordinaria corsi d'acqua di 3ª Categoria - bacino Attone-Chiona-Ose PROG. 2003	-	-	-	-	-	-	-	-	
242		Manutenzione corsi d'acqua di 3ª Categoria - bacino a monte Alveo di Montefalco - PROG. 2001	-	-	-	-	-	-	-	-	
242	01	Manutenzione corsi d'acqua di 3ª Categoria - bacino a monte Alveo di Montefalco - PROG. 2002	-	-	-	-	-	-	-	-	
242	02	Manutenzione corsi d'acqua di 3ª Categoria - bacino a monte Alveo di Montefalco - PROG. 2003	-	-	-	-	-	-	-	-	
242	03	Manutenzione corsi d'acqua di 3ª Categoria - bacino a monte Alveo di Montefalco - PROG. 2004	-	-	-	-	-	-	-	-	

al entrate di competenza

Cap.	Art.	DESCRIZIONE	ENTRATE Bilancio di Previsione	ENTRATE Nuove Previsioni	ENTRATE Entrate Riultanti	ENTRATE ACCERTATE Riscosse	ENTRATE ACCERTATE Da riscuotere	ENTRATE T O T A L E	DIFFERENZE IN MENO	DIFFERENZE IN PIU'	note
243		Manutenzione straordinaria sui corsi d'acqua di 3ª Categoria - Marroggia/Teverone - Programma 1996/2001 - progetto n.526/2003	-	-	-	-	-	-	-	-	
244		Manutenzione straordinaria sui corsi d'acqua di 3ª Categoria: Teverone - Programma 2000/2001	-	-	-	-	-	-	-	-	
245		Manutenzione straordinaria sui corsi d'acqua di 3ª Categoria: Marroggio - Programma 1998/01 - progetto n.621/2006	30.000,00	-	30.000,00	-	-	-	30.000,00	-	
246		Manutenzione straordinaria sui corsi d'acqua di 3ª Categoria: Altono - Programma 1998/2001 - progetto n.606/2006	-	-	-	-	-	-	-	-	
247		Pronto intervento Torrente Caldognola	-	-	-	-	-	-	-	-	
248		Pronto intervento Fosso S. Severo	-	-	-	-	-	-	-	-	
249		Manutenzione straordinaria 3ª Categoria Marroggia-Teverone-Timia	-	-	-	-	-	-	-	-	
249	01	Verbale di somma urgenza redatto in data 11.09.2001 per lavori di potatura pioppi	-	-	-	-	-	-	-	-	
250		Manutenzione idraulica 1985 - D. G. R. 6220 del 26.06.1980	-	-	-	-	-	-	-	-	
260		Manutenzione idraulica 1990	-	-	-	-	-	-	-	-	
261		Manutenzione ordinaria della rete idraulica consortile 1ª Lotto D.G.R. 4434 del 16.05.1992	-	-	-	-	-	-	-	-	
262		Manutenzione opere idrauliche di bonifica 2ª Lotto D.G.R. 5116 del 18.07.1992	-	-	-	-	-	-	-	-	
263		Manutenzione ordinaria della rete idraulica consortile - D.G.R.n.2926 del 29.03.1994	-	-	-	-	-	-	-	-	
264		Manutenzione ordinaria 1994	-	-	-	-	-	-	-	-	
265		Lavori di manutenzione straordinaria e sistemazione idraulica corsi d'acqua Torrente Marroggia, Fosso Maggiore, Fiume Clitunno ecc. - D.G.R.4193 dell'11.9.1995	-	-	-	-	-	-	-	-	
266		Manutenzione ordinaria anno 1985	-	-	-	-	-	-	-	-	
267		Manutenzione 1997 ai corsi d'acqua di IIIª categoria	-	-	-	-	-	-	-	-	
268		Manutenzione 1997 ai corsi d'acqua demaniali - Programma 1997	-	-	-	-	-	-	-	-	
269		Manutenzione ai corsi d'acqua di IIIª Categoria - Programma 1996	-	-	-	-	-	-	-	-	

a) entrate di competenza

Cod.	Art.	DESCRIZIONE	ENTRATE Bilancio di Previsione	ENTRATE Nuove Previsioni	ENTRATE Entrate Risultanti	ENTRATE ACCERTATE Riscosse	ENTRATE ACCERTATE Da riscuotere	ENTRATE TOTALE	DIFFERENZE IN MENO	DIFFERENZE IN PIU'	note
270		Manutenzione ai corsi d'acqua "non classificati" Programma 1998	-	-	-	-	-	-	-	-	
271		Lavori di pronto intervento 1998 ai corsi d'acqua non classificati di 3 ^a categoria	-	-	-	-	-	-	-	-	
272		Interventi di manutenzione ordinaria sui torrenti Chiona DGR 8587 del 30.12.1997	-	-	-	-	-	-	-	-	
273		Manutenzione straordinaria 1998 impianti gestiti dal Consorzio - DGR 4880 del 28.08.98	-	-	-	-	-	-	-	-	
274		Manutenzione ordinaria vasche antincendio - D.G.R.3754 dell'1.7.1998	-	-	-	-	-	-	-	-	
275		Manutenzione sui corsi d'acqua classificati di III ^a Categoria - Programma 1999	-	-	-	-	-	-	-	-	
276		Manutenzione ordinaria opere di bonifica Programma 1999	-	-	-	-	-	-	-	-	
277		Lavori di pronto intervento in seguito alle avversità atmosferiche dal 6 al 7 Ottobre 1998	-	-	-	-	-	-	-	-	
278		Verbale di somma urgenza datato 22.05.1999 - ripristino corso arginate Fiume Topino a Pontenuovo in Comune di Bevagna	-	-	-	-	-	-	-	-	
279		Manutenzione straordinaria impianti irrigui 1 ^a Lotto	-	-	-	-	-	-	-	-	
280		Manutenzione ordinaria opere di bonifica programma 2000	-	-	-	-	-	-	-	-	
281		Manutenzione ordinaria vasche antincendio biennio 2000/2001	-	-	-	-	-	-	-	-	
282		Manutenzione ordinaria sui corsi d'acqua classificati di III ^a Categoria - Programma 2000	-	-	-	-	-	-	-	-	
283		Manutenzione ordinaria sui corsi d'acqua classificati di III ^a Categoria: Marroggia, Tevatore, Timia	-	-	-	-	-	-	-	-	
284		Manutenzione straordinaria sui corsi d'acqua classificati di III ^a Categoria: Alveo di S.Lorenzo programma 1998/1999 - progetto n.484/2001	134.214,00	-	134.214,00	84.129,89	2.429,27	86.559,16	47.654,84	-	
285		Manutenzione straordinaria del Torrente Tarrena nei Comuni di Castel Riliadi, Trevi e Montefalco	-	-	-	-	-	-	-	-	
286		Sistemazione idraulica Fiume Topino e Torrente Chiona - preliminare 2 ^a stralcio - progetto n.817/2001	20.000,00	-	20.000,00	-	-	-	20.000,00	-	
287		Manutenzione straordinaria sui corsi d'acqua classificati di III ^a Categoria: Topino progetto preliminare	10.000,00	-	10.000,00	-	-	-	10.000,00	-	
288		Manutenzione straordinaria sui corsi d'acqua classificati di III ^a Categoria: Torrente Chiona progetto n.564/2003	60.000,00	-	60.000,00	-	-	-	60.000,00	-	

		a) entrate di competenza									
Cap.	Art.	DESCRIZIONE	ENTRATE Bilancio di Previsione	ENTRATE Nuove Previsioni	ENTRATE Entrate Risultanti	ENTRATE ACCERTATE Riscosse	ENTRATE ACCERTATE Da riscuotere	ENTRATE TOTALE	DIFFERENZE IN MENO	DIFFERENZE IN PIU'	nota
288	01	Riparazione erosione sponde sul Fosso di S. Severo in Loc. S. Martino in Trignano in Comune di Spoleto - Verbale di somma urgenza in data 11.09.2002	-	-	-	-	-	-	-	-	
288	02	Rimozione materiale alluvionale depositato negli alvei a monte dei manufatti di attraversamento sui Fossi Rio di Pagliara, Rio del Piscicello e Rio Case Basse, loro adeguamento e ricostruzione, opere di protezione della zona in Via Chiana in Comune di Spello - verbale di somma urgenza in data 24.09.2002	-	-	-	-	-	-	-	-	
288		Lavori di pronto intervento sul Torrente Sambro in Comune di Bettona	-	-	-	-	-	-	-	-	
288	01	Lavori di demolizione e ricostruzione di un tratto di circa m.35 del manufatto scottolare "Canale Formella" in zona Porta S. Feliciano - verbale di somma urgenza in data 15.07.2003	-	-	-	-	-	-	-	-	
288	02	Lavori di sistemazione idraulica sul Torrente Chiona in Loc. Case Basse e Orulano - verbale di somma urgenza in data 24.09.2002 - ulteriori n.2 interventi di cui al progetto n.566 del 12.11.2003	-	-	-	-	-	-	-	-	
288	03	Lavori di eliminazione infiltrazioni del canale Formella in Via Pietro Gen a Foligno - verbale di somma urgenza in data 4.8.2004	-	-	-	-	-	-	-	-	
288	04	Manutenzione ordinaria opere di bonifica non classificate - programma 2005	-	-	-	-	-	-	-	-	
288	05	Manutenzione straordinaria impianti irrigui programma 2004 - Progetto n.688/2004	-	-	-	-	-	-	-	-	
288	06	Ripristino funzionalità idraulica Torrenti Marroggia - Tessino e rete minore collegata - progetto 600/2005	-	-	-	-	-	-	-	-	
288	07	Ripristino funzionalità idraulica Torrenti Teverona, Alveo di Montafalco, Fiumicello dei Prati, Fiume Tinia e rete minore collegata - progetto n.599/2005	-	-	-	-	-	-	-	-	
288	08	Ripristino funzionalità idraulica Torrenti Albano - Ose e Chiona e rete minore collegata - progetto n.602/2005	-	-	-	-	-	-	-	-	
288	09	Ripristino funzionalità idraulica Fiume Topino e rete minore collegata - progetto n.599 del 3.3.2005	-	-	-	-	-	-	-	-	
288	10	Manutenzione ordinaria corsi d'acqua non classificati Alveo di S. Lorenzo e Fosso di Campalto - progetto n.593/2004	-	-	-	-	-	-	-	-	
288	11	Ripristino funzionalità idraulica Torrenti Talarona, Ruociano e Fiumicello - progetto n.601/2005	-	-	-	-	-	-	-	-	
288	12	n.596/2005	-	-	-	-	-	-	-	-	

Cap.	Art.	DESCRIZIONE	ENTRATE Bilancio di Previsione	ENTRATE Nuove Previsioni	ENTRATE Entrate Risultanti	ENTRATE ACCERTATE Riscosse	ENTRATE ACCERTATE Da riscuotere	ENTRATE TOTALE	DIFFERENZE IN MENO	DIFFERENZE IN PIU'	note
289	13	n.587/2005	-	-	-	-	-	-	-	-	
289	14	Verbale di somma urgenza in data 07.05.2005 - ripristino rotta arginale Torrente Ruicciano, causata dall'evento meteorologico del 5.5.2005	-	-	-	-	-	-	-	-	
289	15	Manutenzione straordinaria impianti irrigui - PROGRAMMA 2005 -	-	-	-	-	-	-	-	-	
289	16	Manutenzione ordinaria opere di bonifica programma 2005 - 1° lotto -	-	-	-	-	-	-	-	-	
289	17	Manutenzione ordinaria opere di bonifica programma 2005 - 2° lotto -	-	-	-	-	-	-	-	-	
289	18	Lavori di ripristino vasca di accumulo e compenso in Loc. Brufa nel Comune di Torgiano e servizio dell'impianto irriguo Fiume Chiascio - PRS 2007/2013 - Asse 1 Misura 1.2.5 azione c) - Progetto 698/2010	-	-	-	-	-	-	-	-	
289	19	Manutenzione idraulica Fiume Topino ecc. - PROGRAMMA 2006 - 3° Categoria	-	-	-	-	-	-	-	-	
289	20	Manutenzione idraulica Torrente Aiveo di Montefalco ecc. - PROGRAMMA 2006 - 3° Categoria	-	-	-	-	-	-	-	-	
289	21	Manutenzione idraulica Tatarona ecc. - PROGRAMMA 2005 - 3° Categoria	-	-	-	-	-	-	-	-	
289	22	Ripristino funzionalità idraulica nel bacino del Fiume Topino e rete minore collegata - Progetto n.628 dell'1.2.2006	-	-	-	-	-	-	-	-	
289	23	Ripristino funzionalità idraulica nel bacino del Torrenti Teverone, Tania e rete minore collegata - Progetto n.629 dell'1.2.2006	-	-	-	-	-	-	-	-	
289	24	Verbale di somma urgenza redatto in data 28.11.2005 - riparazione rotta arginale in sr. Del Torrente Maroggia in Loc Pietranossa	-	-	-	-	-	-	-	-	
289	25	Manutenzione ordinaria opere di bonifica programma 2005 - 1° lotto	-	-	-	-	-	-	-	-	
289	26	Manutenzione ordinaria opere di bonifica programma 2006 - 2° lotto	-	-	-	-	-	-	-	-	
289	27	Manutenzione straordinaria impianti irrigui - programma 2006 -	-	-	-	-	-	-	-	-	
289	28	Ripristino officiosità dei corsi d'acqua Torrenti Maroggia, Tessino, Mamoggio e rete minore collegata	-	-	-	-	-	-	-	-	
289	29	Ripristino officiosità dei corsi d'acqua Torrenti Tatarona, Ruicciano, Cocugno e rete minore collegata	-	-	-	-	-	-	-	-	
289	30	Ripristino officiosità dei corsi d'acqua Aiveo di Montefalco, Fiumicello dei Prati e rete minore collegata	-	-	-	-	-	-	-	-	

a) entrate di competenza

Cap.	Art.	DESCRIZIONE	a) entrate di competenza					ENTRATE ACCERTATE Da riscuotere	ENTRATE ACCERTATE Riscosse	ENTRATE T O T A L E	DIFFERENZE IN MIENO	DIFFERENZE IN PIU'	note
			ENTRATE Bilancio di Previsione	ENTRATE Nuove Previsioni	ENTRATE Entrate Risultanti	ENTRATE Entrate Risultanti	ENTRATE Entrate Risultanti						
289	31	Ripristino officiosità dei corsi d'acqua: Fiume Topino e rete minore collegata	-	-	-	-	-	-	-	-	-	-	
289	32	Ripristino officiosità dei corsi d'acqua Torrenti Altona, Osa, Chiona e rete minore collegata	-	-	-	-	-	-	-	-	-	-	
289	33	Interventi di manutenzione idraulica sul Torrente Marroggia, Tessino, Marroggio, Cortaccione, Spina e rete minore collegata	-	-	-	-	-	-	-	-	-	-	
289	34	Interventi di manutenzione ordinaria idraulica dei Torrenti Talarona, Ruociano, Cocugno, Fiumicella, Alveo di S.Lorenzo e rete minore collegata	-	-	-	-	-	-	-	-	-	-	
289	35	Interventi di manutenzione ordinaria idraulica dei Torrenti Alveo di Montefalco, Fiumicella dai Prati e rete minore collegata	-	-	-	-	-	-	-	-	-	-	
289	36	Interventi di manutenzione ordinaria idraulica del Fiume Topino, dei Torrenti Altona e rete minore collegata	-	-	-	-	-	-	-	-	-	-	
289	37	Verbale di somma urgenza in data 11.09.2007 per potatura parziale dei rami secchi e rimozione di piante di pino ritenute pericolanti	-	-	-	-	-	-	-	-	-	-	
289	38	Ripristino officiosità dei corsi d'acqua Torrenti Talarona, Ruociano, Cocugno, Fiumicella, Fossato del Gallo e rete minore collegata	-	-	-	-	-	-	-	-	-	-	
289	39	Ripristino officiosità dei corsi d'acqua Torrente Alveo di Montefalco, Fiumicello dei Prati, Teverone e Fiume Timia	-	-	-	-	-	-	-	-	-	-	
289	40	Ripristino officiosità dei corsi d'acqua Fiume Topino e rete minore collegata	-	-	-	-	-	-	-	-	-	-	
289	41	collegata	-	-	-	-	-	-	-	-	-	-	
289	42	Manutenzione straordinaria 3ª Categoria - Marroggio. Programma 1998/2001 - esecutivo 1ª stralcio - progetto 652/2007	-	-	-	-	-	-	-	-	-	-	
289	43	Manutenzione straordinaria 3ª Categoria - Teverone - Programma 1998/2001 - esecutivo 2ª lotto - progetto n.631/2007	-	-	-	-	-	-	-	-	-	-	
289	44	Ripristino officiosità dei corsi d'acqua Torrenti Marroggia, Tessino, Marroggio, Cortaccione, Spina e rete minore collegata.	-	-	-	-	-	-	-	-	-	-	
289	45	Interventi di manutenzione straordinaria impianti irrigui - programma anno 2007 - progetto n.659 del 10.12.2007	-	-	-	-	-	-	-	-	-	-	
289	46	Verbale di somma urgenza per l'eliminazione di infiltrazioni dal Canale Formella dannose per il fabbricato in Foligno - Via Cesare Battelli n.19/20	-	-	-	-	-	-	-	-	-	-	

Cap.	Art.	DESCRIZIONE	ENTRATE Bilancio di Previsione	ENTRATE Nuove Previsioni	ENTRATE Entrate Risultanti	ENTRATE ACCERTATE Riscosse	ENTRATE ACCERTATE Da riscuotere	ENTRATE TOTALE	DIFFERENZE IN MENO	DIFFERENZE IN PIU'	note
289	47	Manutenzione ordinaria opere pubbliche di bonifica - programma anno 2008 - progetto n.676 del 6.9.2008	-	-	-	-	-	-	-	-	
289	48	Manutenzione ordinaria opere idrauliche classificate di 3ª Categoria nel bacino Topino-Marroggia-Teverone-Tinia - progetto n.677 del 2.10.2008	-	-	-	-	-	-	-	-	
289	49	Manutenzione delle opere idrauliche di bonifica anno 2010 - nel Comprensorio di Bonifica Topino Marroggia - D.D. 5976 del 18.08.2011 di € 62.500,00 - Progetto esecutivo n.701 del 15.04.2011	-	-	-	-	-	-	-	-	
289	50	Manutenzione opere di bonifica anno 2011	-	-	-	-	-	-	-	-	
289	55	Verbale di somma urgenza del 13.11.2012: riparazione rotta originale del Torrente Alveo di San Lorenzo in Loc. Cuccia nel Comune di Trevi	-	-	-	-	-	-	-	-	
289	56	Verbale di somma urgenza del 13.11.2012: ripristino degli smottamenti dell'argine sinistro del Torrente Cocugno a monte ed a valle della Strada Provinciale di collegamento Cannaloga - Fabbri	-	-	-	-	-	-	-	-	
289	57	Verbale di somma urgenza del 24.02.2013: ripristino della rotta originale sul Torrente Alveo di San Lorenzo in Loc. S. Anna a valle dell'onorino campo di espansione in Comune di Trevi	-	-	-	-	-	-	-	-	
289	58	Ripristino della rotta originale in destra idraulica del Torrente Chiona a Valle del Passo della Peglia - Verbale di somma urgenza -	-	-	-	-	-	-	-	-	
289	59	Ripristino della rotta originale in destra idraulica del Fosso Formella in Loc. Cantalupo a mt.50 e monte della confluenza con il Fossato perale sul piano di campagna, della rotta originale in destra idraulica del Fosso La Formella in Loc. Pesci in Comune di Bevagna a mt.40 a valle dell'attraversamento della Strada provinciale Perugia - pensile sul piano di campagna e la rimozione della frana della sponda in destra del Fosso Alveolo in Loc. Casevecchie a mt.20 a valle della confluenza con la Forma Vecchia per un fronte di circa mt.50	-	-	-	-	-	-	-	-	
289	60	Interventi di manutenzione sul reticolo di 3ª categoria (consistenti nel taglio di vegetazione erbacea, ripristino sezioni idrauliche) - Nota della Provincia in data 05.08.2013	-	-	-	-	-	-	-	-	
289	61	della rotta originale sull'Alveo di San Lorenzo in Loc. Casa Bozzi nel Comune di Trevi (verbale di somma urgenza in data 20.11.2013)	124.312,44	-	124.312,44	51.132,23	31.416,28	82.548,51	41.793,93	-	
289	62	Ripristino erosioni spondali nei Torrenti Marroggia, Teverone e Fiume Timia - progetto n.734	118.948,46	-	118.948,46	10.310,69	-	10.310,69	108.637,77	-	
289	63	Interventi per il mantenimento ed il ripristino dell'efficienza idraulica dei corsi d'acqua nel Comprensorio di bonifica Topino-Marroggia - progetto n.733	-	-	-	-	-	-	-	-	

Cap.	Art.	DESCRIZIONE	ENTRATE Bilancio di Previsione	ENTRATE Nuove Previsioni	ENTRATE Entrate Riultand	ENTRATE ACCERTATE Riscosse	ENTRATE ACCERTATE Da riscuotere	ENTRATE TOTALE	DIFFERENZE IN MENO	DIFFERENZE IN PIU'	note
269	64	Diarii alluvionali provocati dagli eventi atmosferici del 17 e 18 novembre 2014 - ripristino rotta arginale sul Tormetta Chiona, a Valle del Passo della Paglia, in Comune di Bevagna	-	-	-	-	-	-	-	-	
269	65	Manutenzione ordinaria e straordinaria sul reticolo idraulico di 3ª Categoria	-	276.527,19	276.527,19	-	84.004,53	84.004,53	192.522,66	-	
			985.690,06	402.754,32	1.388.434,38	729.030,95	117.850,08	846.881,03	541.553,35	-	
		Manutenzione idraulica anno 1993 a carico del Consorzio SOMMARIO MANUTENZIONE A CARICO DEL CONSORZIO	-	-	-	-	-	-	-	-	
290		Interventi manutentori rete idraulica consortile - progetto n.328 del 3.9.1990 di Lire 200 milioni	-	-	-	-	-	-	-	-	
291		Interventi di manutenzione ordinaria 1991	-	-	-	-	-	-	-	-	
292		Interventi di manutenzione ordinaria 1992	-	-	-	-	-	-	-	-	
293		Manutenzione idraulica 1993 - D.M.9900 del 2.12.1993	-	-	-	-	-	-	-	-	
294		Manutenzione ordinaria rete idraulica	-	-	-	-	-	-	-	-	
		SOMMARIO MANUTENZIONI A CARICO DELLO STATO	-	-	-	-	-	-	-	-	
		Totale Categoria 6ª	985.690,06	402.754,32	1.388.434,38	729.030,95	117.850,08	846.881,03	541.553,35	-	
		TOTALE TITOLO IIª	985.690,06	402.754,32	1.388.434,38	729.030,95	117.850,08	846.881,03	541.553,35	-	
		TITOLO IIIª - ENTRATE DERIVANTI DA TRASFERIMENTI PER INVESTIMENTI									
		Categoria 6ª - Trasferimenti dallo Stato per esecuzione di opere in concessione									
300	01	Fondo per accordi bonari a termini Art.12 del Regolamento di attuazione della Legge Quadro in materia di L.L.P.P. 11.02.1994 e succ.modifiche	-	-	-	-	-	-	-	-	
300		Irrigazione Valle di Spoleto completamente IIª Lotto - D.M.63343 del 2.2.1978	-	-	-	-	-	-	-	-	
310		Irrigazione valle di Spoleto IIIª Lotto - D.M.61348 del 27.11.1982	-	-	-	-	-	-	-	-	

Cap.	Art.	DESCRIZIONE	al entrate di competenza						DIFFERENZE IN PIU'	DIFFERENZE IN MENO	note
			ENTRATE Bilancio di Previsione	ENTRATE Nuove Previsioni	ENTRATE Entrate Risultanti	ENTRATE ACCERTATE Riscosse	ENTRATE ACCERTATE Da riscuotere	ENTRATE TOTALE			
320		Manutenzione Diga sul Torrente Marroggia 1 ^a e 11 ^a stralcio - D.M.81.449 del 27.11.1982	-	-	-	-	-	-	-	-	
330		Lavori di sistemazione idraulica del Torrente Tassinio e del suo bacino 3 ^a Lotto - 1 ^o stralcio - D.M.8201 del 21.04.1988	-	-	-	-	-	-	-	-	
340		Perizia studio per l'utilizzo ai fini irrigui di circa 2 milioni di mc. di acqua - D.M.124461 del 31.12.1983	-	-	-	-	-	-	-	-	
360		Lavori di sistemazione della Diga sul Torrente Marroggia - D.M.8910 del 18.10.1985	-	-	-	-	-	-	-	-	
360		Sistemazione idraulica del Torrente Tassinio 3 ^a lotto - 2 ^a stralcio D.M.8244 del 23.05.1987	-	-	-	-	-	-	-	-	
370		Lavori di straordinaria manutenzione della Diga sul Torrente Marroggia D.M.81017 del 31.12.1986	-	-	-	-	-	-	-	-	
380		Lavori di straordinaria manutenzione della Diga sul Torrente Marroggia 2 ^a Lotto - D.M.8777 del 4.12.1987	-	-	-	-	-	-	-	-	
391		Costruzione acquedotto rurale per le Loc.Fattino Le Brunetta e zone limitrofe 1 ^a Lotto - D.M.274102 del 6.7.1978	-	-	-	-	-	-	-	-	
392		Irrigazione della Piana di Spoleto 4 ^a Lotto	-	-	-	-	-	-	-	-	
393		Costruzione della Strada del Teverone nei Comuni di Foligno e M.Falco - D.M.1409 del 17.7.1970 - Espropriazioni da definire -	-	-	-	-	-	-	-	-	
394		Costruzione della Strada Monte Mariano - Castel Ritaldi - D.M.2331 del 9.10.1968 - Espropriazioni da definire -	-	-	-	-	-	-	-	-	
395		Costantinopoli in Comune di Bevagna - D.M.2945 del 3.12.1963 - Espropriazioni da definire	-	-	-	-	-	-	-	-	
396		Costruzione acquedotto rurale per le Loc.Monte Mariano, Terzo la Pieve, Uciniano ecc. D.M.1310 del 23.05.1970 - Espropriazioni da definire -	-	-	-	-	-	-	-	-	
397		Irrigazione della Valle di Spoleto - potenziamento adduttore - D.M.6833 del 18.10.1960	-	-	-	-	-	-	-	-	
398		Irrigazione Valle di Spoleto IV ^a Lotto 1 ^o stralcio - D.M. 8490 del 27.11.1985	-	-	-	-	-	-	-	-	
399		Assegnazione contributo per lo svolgimento del programma di ricerca "RISP-IDRIC" - Nuove meteoche per il risparmio idrico	-	-	-	-	-	-	-	-	
		Totale Categoria 6 ^a	-	-	-	-	-	-	-	-	

a) entrate di competenza											
Cap.	Art.	DESCRIZIONE	ENTRATE Bilancio di Previsione	ENTRATE Nuove Previsioni	ENTRATE Entrate Risultanti	ENTRATE ACCERTATE Riscosse	ENTRATE ACCERTATE Da riscuotere	ENTRATE TOTALE	DIFFERENZE IN MENO	DIFFERENZE IN PIU'	note
		Categoria 7 ^a - Trattamento della Regione per l'esecuzione di opere in concessione									
400	01	Fondo per accordi bonari e termini dell'Art.12 del Regolamento di attuazione della Legge Quadro in materia di LL.PP. 11.02.1994 n.106 e succ.modifiche	97.096,96	-	97.096,96	-	-	97.096,96	-	-	
400		Sistemazione idraulica del Fiume Citturmo in Loc.Casco dell'Acqua - D.PGR 2656 del 24.04.1986	-	-	-	-	-	-	-	-	
410		Acquedotto della Piana di Spoleto - V ^o Lotto - I ^o stralzo - D.G.R.n.602 del 26.06.1989	-	-	-	-	-	-	-	-	
420		30.05.1989	-	-	-	-	-	-	-	-	
426		Completamento dell'impianto della Piana di Trevi e Montefalco - distretto di Cannalota - I ^o appalto - D.G.R.n.3784 del 30.05.1989	-	-	-	-	-	-	-	-	
426		Interventi di miglioramento funzionale dell'impianto irriguo Piana di Trevi e Montefalco - Distretto di Cannalota di Trevi - D.D. n.6029 del 22.06.2011	-	-	-	3.881,76	-	3.881,76	-	3.881,76	
430		Costruzione Ponte sul Fosso Formella per la strada della Predara in Comune di Montefalco - D.G.R.n.2550 del 6.5.1986	-	-	-	-	-	-	-	-	
440		Perizia studio per la sistemazione del Fiume Citturmo - D.G.R.7909 del 17.12.1985	-	-	-	-	-	-	-	-	
441		Sistemazione idraulica Via Meserità Donati - I ^o Lotto esecutivo	-	-	-	-	-	-	-	-	
442		Sistemazione idraulica Fosso Alveolo I ^o Lotto esecutivo	-	-	-	-	-	-	-	-	
443		Sistemazione idraulica Fosso Alveolo I ^o Lotto esecutivo - progetto n.612/2005 -	-	-	-	-	-	-	-	-	
444		Progetto per la realizzazione delle mappe di allegabilità del Comparto della Valle Umbra - I ^o lotto -	-	-	-	-	-	-	-	-	
445		Esecuzione lavori urgenti sul Torrente Renari in Comune di Foligno - progetto n.613/2005	-	-	-	-	-	-	-	-	
446		Redazione mappa di allegabilità Valle Umbra 2 ^a Lotto - progetto n.606/2002	-	-	-	-	-	-	-	-	
450		Perizia studi per l'irrigazione della Piana di Bevagna - DGR 4008 del 13.07.1983	-	-	-	-	-	-	-	-	
460		Sistemazione livelli idrici Fiume Citturmo in Loc.Casco dell'Acqua - D.G.R.3680 del 9.5.1987	-	-	-	-	-	-	-	-	
461		Ripristino della funzionalità dei Torrenti Alveo di Montefalco ecc. D.G.R.8423 del 30.12.1986	-	-	-	-	-	-	-	-	

Cap.	Art.	DESCRIZIONE	a) entrate di competenza							DIFFERENZE IN PIU'	DIFFERENZE IN MENO	note
			ENTRATE Bilancio di Previsione	ENTRATE Nuove Previsioni	ENTRATE Entrate Risultanti	ENTRATE ACCERTATE Riscosse	ENTRATE ACCERTATE Da riscuotere	ENTRATE TOTALE				
462		Riparazione di strade consorziali - D.G.R. 6445 del 28.10.1986	-	-	-	-	-	-	-	-	-	
463		Riparazione e sistemazione idraulica del Torrente Cortazzione, Mairuggia ecc. D.G.R. 8422 del 30.12.1986	-	-	-	-	-	-	-	-	-	
464		Interventi di ripristino della funzionalità idraulica delle opere di bonifica danneggiate dalle piogge del Novembre e Dicembre 1987 - D.G.R. n. 2984 del 4.5.1989	-	-	-	-	-	-	-	-	-	
465		Lavori di sistemazione idraulica del bacino del Fiume Cifurno 1° lotto - D.G.R. 5173 del 11.07.1989	-	-	-	-	-	-	-	-	-	
466		Lavori di sistemazione idraulica del bacino del Fiume Cifurno - 2° lotto - D.G.R. 5173 del 11.07.1989	-	-	-	-	-	-	-	-	-	
470		Interventi di sistemazione idraulica del Canale dei Molini e fossi confluenti in Loc. S. Chiocci - D.G.R. n. 2338 del 4.4.1989	-	-	-	-	-	-	-	-	-	
471		Approvvigionamento idropotabile della Piana di Spoleto 2° lotto - 1° stralcio - D.G.R. 3485 del 21.10.1976	-	-	-	-	-	-	-	-	-	
472		10.09.1980	-	-	-	-	-	-	-	-	-	
473		Acquedotto per le Loc. Pettino - Le Brunette e zone limitrofe - DRGR n. 663 del 6.10.1981	-	-	-	-	-	-	-	-	-	
474		Ricostruzione ponte del Torrente Alveo di Montefalco in Loc. Torre di Montefalco - Progetto n. 327 del 31.07.1990 di L. 66 Milioni	-	-	-	-	-	-	-	-	-	
475		Approvvigionamento idropotabile della Piana di Spoleto 1° Lotto del Partire di Eggi al Sabotolo di Campello - DRGR n. 1032 del 31.07.1975 - Espropriazioni da definire -	-	-	-	-	-	-	-	-	-	
478		Ripristino opere idrauliche eventi 1989 - D.G.R. 6017 del 26.06.1991	-	-	-	-	-	-	-	-	-	
477		Ripristino opere stradali eventi 1985 - D.G.R. 5882 del 16.05.1991	-	-	-	-	-	-	-	-	-	
478		Miglioramento funzionale irriguo in destra Fiume Topino - D.G.R. n. 8150 del 22.10.1992	-	-	-	-	-	-	-	-	-	
479		Lavori di riparazione danni alluvionali 1980 sul Torrente Tatarana - DGR 7267 del 23.09.1982	-	-	-	-	-	-	-	-	-	
480		Riparazione danni alluvionali 1950/1991 - D.G.R. n. 4974/1993	-	-	-	-	-	-	-	-	-	
481		Ripristino opere stradali danneggiate dagli eventi alluvionali del Maggio 1991 - D.G.R. n. 6126 del 22.09.1993	-	-	-	-	-	-	-	-	-	

Cap.	Art.	DESCRIZIONE	a) entrate di competenza				ENTRATE ACCERTATE Riscosse	ENTRATE ACCERTATE Da riscuotere	ENTRATE TOTALE	DIFFERENZE IN MENO	DIFFERENZE IN PIU'	note
			ENTRATE Bilancio di Previsione	ENTRATE Nuovo Previsioni	ENTRATE Entrate Risultanti	ENTRATE Entrate Risultanti						
482		Ripristino opere idrauliche di bonifica danneggiate dagli eventi alluvionali del Maggio 1991 - D.G.R.n.7082 del 20.10.1993	-	-	-	-	-	-	-	-	-	
483		Sistemazione idraulica Fosso S. Nicolo' - progetto n.502/2001	-	-	-	-	-	-	-	-	-	
484		Creazione punti d'acqua zone boscate - D.G.R.n.6781 del 1994	-	-	-	-	-	-	-	-	-	
485		Riparazione opere idrauliche danni 1992 - D.G.R.n.2344 del 1994	-	-	-	-	-	-	-	-	-	
486		Risanamento idrogeologico - D.G.R.n.4668 del 1994	-	-	-	-	-	-	-	-	-	
487		Riparazione opere idrauliche 1992 - D.G.R.n.1837/1994	-	-	-	-	-	-	-	-	-	
488		Sistemazione corsi d'acqua demaniali nei Comuni di Foligno, Valtopina, Bevagna ecc.	-	-	-	-	-	-	-	-	-	
489		Pieno di risanamento delle acque del sottobacino Topino-Merroggia - D.G.R.n.8154 del 9.8.1996	-	-	-	-	-	-	-	-	-	
490		Riparazione danni alluvionali dal 17 al 20 Novembre 1996 per complessive Lire 25 milioni	-	-	-	-	-	-	-	-	-	
491		Primi interventi urgenti avversaria atmosferiche dal 16 al 20 Novembre 1996 - DGR n.9765 del 30.12.1996	-	-	-	-	-	-	-	-	-	
492		Lavori di pronto intervento sulla rota originale verificatesi sull'argine destro Torrente Chiona in Loc.Angolino in Comune di Spello	-	-	-	-	-	-	-	-	-	
493		Danni alluvionali 1965/1997 (Pr. Civile) Ordinanza Ministero Interni n.2582 del 28.05.97	-	-	-	-	-	-	-	-	-	
494		Ripristino danni alluvionali 1966 alle opere di bonifica 1^ stralcio - strade arginate - DGR 3755/1998	-	-	-	-	-	-	-	-	-	
495		Danni opere idrauliche 1996 - 2^ Lotto -	-	-	-	-	-	-	-	-	-	
496		Convenzione stipulata con l'ARUSSIA ed il Consorzio per il rapporto di collaborazione al progetto di fertilità per l'applicazione dell'irrigazione a goccia agli oliveti nella zona di Trevi e Foligno	-	-	-	-	-	-	-	-	-	
497		Danni alle opere idrauliche del 4.9.1998	-	-	-	-	-	-	-	-	-	
498		Riparazione danni alle opere di bonifica causati dalle piogge del 6 e 7 Ottobre 1998 Torr. Chianarella	-	-	-	-	-	-	-	-	-	
499	01	Riparazione danni alle opere di bonifica causati dalle piogge del 6 e 7 ottobre sul canale dei Molini	-	-	-	-	-	-	-	-	-	

a) entrate di competenza

Cap.	Art.	DESCRIZIONE	ENTRATE Bilancio di Previsione	ENTRATE Nuove Previsioni	ENTRATE Entrate Risultanti	ENTRATE ACCERTATE Riscosse	ENTRATE ACCERTATE Da riscuotere	ENTRATE T O T A L E	DIFFERENZE IN MENO	DIFFERENZE IN PIU'	note
486	02	ecc.	-	-	-	-	-	-	-	-	
486	03	Riparazione danni alluvionali ottobre 1998 al Fiume Clitunno e suoi affluenti	-	-	-	-	-	-	-	-	
486	04	Riparazione danni alle opere idrauliche causati dalle piogge del 5 e 7 ottobre 1998 Fiume Menore - progetto 515/2002	-	-	-	-	-	-	-	-	
489		Sistemazione idraulica Agora Paciana 1° Lotto esecutivo	-	-	-	-	-	-	-	-	
488	01	Danni opere idrauliche 4.8.1998 - bacino Talarona 1° lotto - Ponte Rucciano - progetto n.609/2005	-	-	-	-	-	-	-	-	
489	02	Programma preliminare rischio idraulico medio-alto Topino 1° Lotto	-	-	-	-	-	-	-	-	
489	03	Riparazione danni alle opere idrauliche causati dalle piogge del 14-15 e 16 dicembre 1999 lungo i corsi d'acqua Menore e Sambro - progetto n.546/2003 -	-	-	-	-	-	-	-	-	
488	04	Riparazione danni alle opere idrauliche causati dalle piogge del 6 e 7 ottobre 1998 lungo il Fiume Menore tra le Loc. Balfiore e la confluenza del Topino - progetto n.515/2005 -	-	-	-	-	-	-	-	-	
489	05	Danni alle opere idrauliche 4.8.1998 - bacino Talarona - 2° lotto preliminare - Ponte sul Fosso di Castelbuono - progetto n.610/2005 -	-	-	-	-	-	-	-	-	
488	06	Danni alle opere idrauliche 4.9.1998 - bacino Talarona - 3° lotto preliminare - Ponte sul Fosso Grande - progetto n.619/2005	-	-	-	-	-	-	-	-	
489	07	Riparazione danni alluvionali 1998 sul Fosso di Castel S. Giovanni e Fiume Clitunno, nei Comuni di Castel Ritaldi e Bevagna -	-	-	-	-	-	-	-	-	
489	08	Danni alle opere idrauliche ottobre 1998 - sistemazione confluenza Rio di Capodacqua - progetto n.581/2004	-	-	-	-	-	-	-	-	
489	09	Ripristino officina idraulica ai corsi d'acqua vari - progetto n.569 del 19.01.2004	-	-	-	-	-	-	-	-	
499	10	Sistemazione idraulica Fiume Topino - tratto urbano 2° lotto funzionale - (Accordo di Programma Quadro) - progetto n.675/2010	1.030.183,28	-	1.030.183,28	318.227,03	547.431,73	885.858,76	164.524,52	-	
499	11	Sistemazione idraulica Bacino Torrente Chiona preliminarmente 2° lotto funzionale (Accordo di Programma Quadro)	103.291,36	-	103.291,36	-	59.283,05	59.283,05	44.008,33	-	
489	12	Lavori di sistemazione idraulica del Torrente Terasino 3° lotto 3° stralcio - D.D. 4221 del 3.6.2004 - progetto n.570/2004	-	-	-	-	-	-	-	-	
489	13	Sistemazione idraulica Bacino Talarona - S.Lorenzo - lotto funzionale - (Accordo di Programma Quadro)	100.000,00	-	100.000,00	-	-	-	100.000,00	-	

		al entrata di competenza										
Cap.	Art.	DESCRIZIONE	ENTRATE Bilancio di Previsione	ENTRATE Nuove Previsioni	ENTRATE Entrate Risultandi	ENTRATE ACCERTATE Riscosse	ENTRATE ACCERTATE Da riscuotere	ENTRATE TOTALE	DIFFERENZE IN MENO	DIFFERENZE IN PIU'	note	
499	14	Sistemazione idraulica Fosso Renaro - Capitan Loreto - Progetto preliminare generale - progetto n.634/2006	691.777,22	-	691.777,22	307.125,40	3.694,44	310.619,84	360.657,36	-		
499	15	Ripristino funzionalità idraulica: Alveo di Parrano, Attone, Colatori di Budino, Forna Vecchia ecc. - progetto n.567 del 19.01.2004	-	-	-	-	-	-	-	-		
499	16	Ripristino funzionalità idraulica: Rio Chionarella, Rio Mugiro, Colatori zona Terme S.Falce ecc. - progetto n.668 del 19.01.2004	-	-	-	-	-	-	-	-		
499	19	Ripristino funzionalità idraulica: Tessino, Fosso di Cinquaglia, Ose e Cilturmo - progetto n.669 del 19.01.2004	-	-	-	-	-	-	-	-		
499	20	Danni alle opere idrauliche Dicembre 1999; Ponte Loc Capannelle sul Torrente Attone - progetto n.615/2005	-	-	-	-	-	-	-	-		
499	21	Piano di sviluppo rurale 2000/2006 - sistemazione idraulica lungo il Torrente Caldogno - progetto n.598/2005	-	-	-	-	-	-	-	-		
499	22	Piano di sviluppo rurale - interventi di sistemazione idraulica lungo il Torrente Tessino - progetto n.575/2004	-	-	-	-	-	-	-	-		
499	23	Perizia economica da finanziamento di cui al progetto 519 - Fosso Alveo - progetto n.571/2004	-	-	-	-	-	-	-	-		
499	24	Danni alle opere idrauliche dicembre 1999 - riparazione danni Torrente Taverone a Fiume Timia - progetto n.569/2004	-	-	-	-	-	-	-	-		
499	25	Danni alle opere idrauliche dicembre 1999 - manutenzione straordinaria Fiume Menotte - progetto n.584/2004	-	-	-	-	-	-	-	-		
499	26	Recupero e ristrutturazione strutture di pertinenza del Torrente Marroggia e Tessino - Caselle della Stella - in Comune di Spoleto - progetto n.607/2005	-	-	-	-	-	-	-	-		
499	27	Realizzazione della pista ciclabile da Spoleto ad Assisi lungo i Torrenti Marroggia, Taverone, Timia ed il Fiume Topino - 2° stralcio - progetto n.614/2005	208.129,69	-	208.129,69	817,87	31.032,38	31.650,25	179.479,64	-		
499	28	Recupero e ristrutturazione strutture di pertinenza del Torrente Marroggia e Tessino - La Torretta in Comune di Spoleto - progetto n.608/2005	-	-	-	-	-	-	-	-		
499	29	Sistemazione idraulica Torrenti Chorna, Rucciano e Tessinello nei Comuni di Spello, Castel Rissidi e Spoleto - progetto n.603/2005	-	-	-	-	-	-	-	-		
499	30	Sistemazione idraulica del Torrente Tessino e del suo bacino 3° lotto 4° stralcio - progetto n.595/2005	-	-	-	-	-	-	-	-		
499	31	Realizzazione delle maps di pericolosità 4° lotto - Autorità di bacino Fiume Tevere	-	-	-	-	-	-	-	-		

a) entrate di competenza

Cap.	Art.	DESCRIZIONE	ENTRATE Bilancio di Previsione	ENTRATE Nuove Previsioni	ENTRATE Entrate Risultanti	ENTRATE ACCERTATE Riscosse	ENTRATE ACCERTATE Da riscuotere	ENTRATE TOTALE	DIFFERENZE IN MEMO	DIFFERENZE IN PIU'	note
499	32	Danni alle opere idrauliche 4.9.1998 - 4° lotto preliminare -	30.000,00	-	30.000,00	-	-	-	30.000,00	-	
499	33	Bando integrato Turismo Ambiente Cultura - terminali snodo pista ciclabile "Le Meltonelle" - progetto n.641/2005	-	-	-	-	-	-	-	-	
499	34	Bando integrato Turismo Ambiente Cultura - recupero e qualificazione Fiume Cilturmo da Borgo Trevi a Casco dell'Acqua	-	-	-	-	-	-	-	-	
499	35	Bando integrato Turismo Ambiente Cultura - qualificazione ambientale sponde Fiume Cilturmo dalle Fonti a Bevagna	-	-	-	-	-	-	-	-	
499	36	Sistemazione idraulica Fosso Alveolo 3° lotto - progetto n.643/2005	-	-	-	-	-	-	-	-	
499	37	Sistemazione idraulica bacino Torrente Tessino 3° lotto 5° stralcio - progetto n.604/2005	-	-	-	-	-	-	-	-	
499	38	Verbale di somma urgenza del 28.11.2005 relativo ai danni accertati lungo fascia del Torrente Tessino, nel tratto urbano della città di Spoleto	-	-	-	-	-	-	-	-	
499	39	Verbale di somma urgenza per interventi da effettuare sul Fiume Topino in Loc.Cepannacca do Nocera Umbra	-	-	-	-	-	-	-	-	
499	40	Riparazione danni alluvionali maggio 2005: adeguamento idraulico ponte sul Torrente Rutecciano in Comune di Castel Ritaldi	-	-	-	-	-	-	-	-	
499	41	Completamento dell'irrigazione della Valle di Spoleto 1° lotto 1° stralcio - ampliamento capannoni centro servizi irrigazione Loc.Pontebani	-	-	-	-	-	-	-	-	
499	42	Lavori di riparazione danni alluvionali alle opere di bonifica causati dalla pioggia del 10 e 11 aprile 2005 e del 5 maggio 2005 nei Comuni di Spoleto - progetto n.655 del 20.08.2007 -	-	-	-	-	-	-	-	-	
499	43	Messa in sicurezza del Fiume Topino per l.r. 200 - progettazione intervento cassa di laminazione	-	-	-	-	-	-	-	-	
499	44	Opere complementari aggiuntive ripristino urbano delle opere di sistemazione idraulica del Torrente Tessino	-	-	-	-	-	-	-	-	
499	45	Danni alluvionali 15,16,26 e 27 novembre 2005 - piano di erosione sponsale/ufficiosità idraulica Torrente tessino ed affluenti, Fosso Intera e Fosso di Pompagnano - progetto n.657 del 18.04.2008	-	-	-	-	-	-	-	-	
499	46	Idraulica Torrente Spina, Canale Gora, Mianero e Cilturmo - progetto n.674 del 18.04.2008	-	-	-	-	-	-	-	-	
499	47	Danni alluvionali 15,16,26 e 27 novembre 2005 - piano di erosione sponsale/ufficiosità idraulica Torrenti Tessinello e Tatarona - progetto n.669 del 18.04.2008	-	-	-	-	-	-	-	-	

Cap.	Art.	DESCRIZIONE	ai entrate di competenza					ENTRATE ACCERTATE Riscosse	ENTRATE ACCERTATE Da riscuotere	ENTRATE TOTALE	DIFFERENZE IN MENO	DIFFERENZE IN PIU'	note
			ENTRATE Bilancio di Previsione	ENTRATE Nuove Previsioni	ENTRATE Entrate Risultanti	ENTRATE Riscosse	ENTRATE ACCERTATE Da riscuotere						
499	48	Danni alluvionali 15,16,26 e 27 novembre 2005 - piano di erosione sponstate/officiosità idraulica Torrente Caldognola - progetto n.673 del 16.07.2006	-	-	-	-	-	-	-	-	-	-	
499	49	Danni alluvionali 15,16,26 e 27 novembre 2005 - piano di erosione sponstate/officiosità idraulica Fiume Topino - progetto n.663 del 19.03.2006	-	-	-	-	-	-	-	-	-	-	
499	50	Danni alluvionali 15,16,26 e 27 novembre 2005 - piano di erosione sponstate/officiosità idraulica Fiume Topino - progetto n.672 del 09.07.2006	-	-	-	-	-	-	-	-	-	-	
499	51	Danni alluvionali 15,16,26 e 27 novembre 2005 - piano di erosione sponstate/officiosità idraulica Torrente Ose e Fosso della Cagnola - progetto n.664 del 02.04.2006	-	-	-	-	-	-	-	-	-	-	
499	52	Danni alluvionali 15,16,26 e 27 novembre 2005 - piano di erosione sponstate/officiosità idraulica Torrenti Marroggia, Teverone e Timia - progetto n.662 del 18.04.2006	-	-	-	-	-	-	-	-	-	-	
499	53	Danni alluvionali 15,16,26 e 27 novembre 2005 - piano di erosione sponstate/officiosità idraulica Chionarella - progetto n.668 del 12.05.2006	-	-	-	-	-	-	-	-	-	-	
499	54	Danni alluvionali 15,16,26 e 27 novembre 2005 - piano di erosione sponstate/officiosità idraulica Fosso Inferno, Fosso di Bazzano inferiore e Torrente Tassinio - progetto n.670 del 29.05.2006	-	-	-	-	-	-	-	-	-	-	
499	55	Danni alluvionali 15,16,26 e 27 novembre 2005 - piano di erosione sponstate/officiosità idraulica Torrente Marroggia - progetto n.668 del 18.04.2006	-	-	-	-	-	-	-	-	-	-	
499	56	monitoraggio dati ai sensi della Legge 139/2004 - nota Regione Umbria prot.71989 del 05.05.2009	-	-	-	-	-	-	-	-	-	-	
499	57	Interventi di manutenzione straordinaria e miglioramento funzionale degli impianti di irrigazione pubblici gestiti dal Consorzio - progetto n.669 del 02.03.2010	-	-	-	-	-	-	-	-	-	-	
499	58	Interventi per prevenire i danni alle attività produttive a seguito di calamità naturali sul Fiume Teverone tra Casavecchia e Spontone Maderno - Programma di Sviluppo Rurale per l'Umbria 2007/2013 - Asse 1, Misura 1.2.6, azione b) - Progetto n.686/2010	-	-	-	-	-	-	-	-	-	-	
499	59	Interventi per prevenire i danni alle attività produttive a seguito di calamità naturali sul reticolo idraulico minore del comprensorio di competenza - Programma di Sviluppo Rurale per l'Umbria 2007/2013 - Asse 1, Misura 1.2.6, azione b) - Progetto n.686/2010	-	-	-	-	-	-	-	-	-	-	
499	60	Impianto in destra Chiesico adeguamento ed aggiornamento tecnologico delle reti irrigue pubbliche - Programma di Sviluppo Rurale per l'Umbria 2007/2013 - Asse 1, Misura 1.2.5 - azione c) - Progetto 694/2010	-	-	-	-	-	-	-	-	-	-	
499	61	Impianto in destra Topino, adeguamento ed aggiornamento tecnologico delle reti irrigue pubbliche - distretti Irigui 20A e 20B in Loc. Cava - Programma di Sviluppo Rurale per l'Umbria 2007/2013 - Asse 1, Misura 1.2.5 - azione c)	110.000,00	-	110.000,00	-	-	-	44.814,83	3.803,35	65.185,17	3.803,35	-

Cap.	Art.	DESCRIZIONE	ENTRATE Bilancio di Previsione	ENTRATE Nuove Previsioni	ENTRATE Entrate Riultanti	ENTRATE ACCERTATE Riscosse	ENTRATE ACCERTATE Da riscuotere	ENTRATE T O T A L E	DIFFERENZE IN MENO	DIFFERENZE IN PIU'	note
498	62	Aggiornamento progetto definitivo per l'impilamento e ristrutturazione dell'impianto irriguo Canetra-Batona - D.D. n.5875 del 18.08.2011	-	-	-	-	-	-	-	-	
499	63	Contratto di Fiume del Clitunno - Merroglia - Topino, finalizzato alla riqualificazione ambientale e paesaggistica ed alla valorizzazione del bacino idrografico del Clitunno - Merroglia - Topino e dei territori ad essi connessi	7.000,00	-	7.000,00	-	-	-	7.000,00	-	
499	64	Interventi sul reticolo idraulico ed interventi su frane ed infrastrutture in conseguenza degli eventi alluvionali che hanno colpito la Regione Umbria in data 11, 12 e 13 novembre 2012 - Ordinanze del Comm. Del. Regione Umbria n.10 e 11 del 2013 - FOSSATELLO -	147.682,95	-	147.682,95	-	31.943,17	31.943,17	116.739,78	-	
499	65	Messa in sicurezza della città di Foligno - 1° stralcio 2° lotto -	150.000,00	-	150.000,00	-	-	-	150.000,00	-	
498	66	Interventi sul reticolo idraulico ed interventi su frane ed infrastrutture in conseguenza degli eventi alluvionali che hanno colpito la Regione Umbria il giorno 11, 12 e 13 novembre 2012 - FOSSO PILONE -	70.961,65	-	70.961,65	-	12.642,92	12.642,92	58.318,73	-	
498	67	Interventi sul reticolo idraulico ed interventi su frane ed infrastrutture in conseguenza degli eventi alluvionali che hanno colpito la Regione Umbria il giorno 11, 12 e 13 novembre 2012 - FOSSO MALCONPARE -	102.539,00	-	102.539,00	-	84.218,23	84.218,23	38.320,77	-	
499	70	2° Piano di erosione spondale - officiosità idraulica danni 2005 - FOSSO DI ANCAIANO -	250.000,00	-	250.000,00	-	1.830,00	1.830,00	248.170,00	-	
499	71	2° Piano di erosione spondale - officiosità idraulica danni 2005 - TORRENTE MARROGGIA - TEVERONE - TIMIA - ALVEO DI S LORENZO -	85.000,00	-	85.000,00	-	-	-	85.000,00	-	
499	72	2° Piano di erosione spondale - officiosità idraulica danni 2005 - TORRENTE TATARENA -	30.000,00	-	30.000,00	-	-	-	30.000,00	-	
499	73	2° Piano di erosione spondale - officiosità idraulica danni 2005 - TORRENTE TATARENA RUICCIANO - COCUGNO ECC.	40.000,00	-	40.000,00	-	-	-	40.000,00	-	
499	74	2° Piano di erosione spondale - officiosità idraulica danni 2005 - TORRENTE TESSINO	80.000,00	-	80.000,00	-	-	-	80.000,00	-	
		Totale Categoria 7°	3.333.662,33	-	3.333.662,33	829.852,06	800.894,10	1.430.546,19	1.910.801,28	7.685,11	
600	01	Categoria 8° - Trasferimenti dai Comuni e dalle Comunità Montane per la esecuzione di opere in concessione Fondo per accordi bonari a termini dell'Art.12 del Regolamento di attuazione della Legge Quadro in materia di LL.PP. 11.02.1984 n.109 e succ.modifiche	41.113,74	-	41.113,74	-	-	-	41.113,74	-	

Cap.	Art.	DESCRIZIONE	ENTRATE Bilancio di Previsione	ENTRATE Nuove Previsioni	ENTRATE Entrate Risultanti	ENTRATE ACCERTATE Riscosse	ENTRATE ACCERTATE Da riscuotere	ENTRATE T O T A L E	DIFFERENZE IN MENO	DIFFERENZE IN PIU'	note	
		ai entrate di competenza										
800		Acquedotto di Stretura 1° Lotto - D.G.M.n.186 del 24.09.1984	-	-	-	-	-	-	-	-	-	
810		Sistemazione Strada Morro-Collicelli - D.G.M.n.184 del 24.09.1984	-	-	-	-	-	-	-	-	-	
820		Sistemazione Strada di Pincano 1° Lotto - D.G.M.n.188 del 24.09.1984	-	-	-	-	-	-	-	-	-	
830		Sistemazione Strada Morro - Collicelli 1° Lotto - 1° stralcio - D.G.M.n.81 del 10.04.1989	-	-	-	-	-	-	-	-	-	
840		Sistemazione strada Morro-Collicelli 1° Lotto 1° stralcio - D.C.C.105 del 19.03.1990 di Lire 138 Milioni	-	-	-	-	-	-	-	-	-	
841		Strada per Catalone - Casigliano	-	-	-	-	-	-	-	-	-	
842		Ripristino viabilità rurale Colle Budine - D.G.R.n.5026/1994	-	-	-	-	-	-	-	-	-	
843		Studio per il recupero e la sistemazione canali superficiali in Comune di Foligno	-	-	-	-	-	-	-	-	-	
845		Studio idraulico finalizzato all'individuazione delle eventuali aree secondabili site in prossimità dei corsi d'acqua esistenti nel Comune di Spello	-	-	-	-	-	-	-	-	-	
846		Sistemazione idraulica Fosso S. Pietro in Comune di Foligno, in concessione dell'ASM	-	-	-	-	-	-	-	-	-	
847		Manutenzione ordinaria canali di scolo in Comune di Foligno, in concessione dell'ASM	-	-	-	-	-	-	-	-	-	
848		Manutenzione ordinaria canali di scolo in Comune di Foligno (Concessione ASM)	-	-	-	-	-	-	-	-	-	
849		Manutenzione ordinaria canali di scolo, in concessione dall'ASM - Programma 1999	-	-	-	-	-	-	-	-	-	
850		Studio sulla realizzazione del parco fluviale del Fiume Topino	-	-	-	-	-	-	-	-	-	
851		Manutenzione ordinaria canali di scolo in Comune di Foligno (Concessione ASM)	-	-	-	-	-	-	-	-	-	
852		Sistemazione idraulica Agorà Paciana 2° lotto esecutivo - in Concessione dal Comune Foligno	-	-	-	-	-	-	-	-	-	
852	01	Sistemazione idraulica Agorà-Paciana 2° lotto esecutivo - Lavoro in concessione dal Comune di Foligno - progetto n.5/18/2002	-	-	-	-	-	-	-	-	-	
852	02	Sistemazione idraulica Agorà-Paciana 3° lotto esecutivo - Lavoro in concessione dal Comune di Foligno - progetto n.520/2002	-	-	-	-	-	-	-	-	-	
853		Sistemazione idraulica Fiammita-S. Eracleo - Lavoro in concessione dalla Regione Umbria PIAT - 2° lotto - progetto n.526/02/2008	947.457,95	-	947.457,95	-	108.520,48	109.620,48	838.937,47	-	-	

Cap.	Art.	DESCRIZIONE	ENTRATE Bilancio di Previsione	ENTRATE Nuove Previsioni	ENTRATE Entrate Risultanti	ENTRATE ACCERTATE Riscosse	ENTRATE ACCERTATE Da riscuotere	ENTRATE T O T A L E	DIFFERENZE IN MIENO	DIFFERENZE IN PIU'	note
					a) entrate di competenza						
653	01	Sistemazione idraulica Flaminia - S. Eracleo - Lavoro in concessione dal Comune di Foligno/ANAS - 1° lotto - progetto n.526/01/2006	-	-	-	-	-	-	-	-	-
654		Manutenzione Via Mezzà Donati - Lavoro in concessione Comune di Foligno	-	-	-	-	-	-	-	-	-
655		Sistemazione idraulica Torrente Tescio - Assisi - 1° lotto esecutivo - in concessione Comunità Montana del Subasio	-	-	-	-	-	-	-	-	-
656		Sistemazione idraulica Torrente Tescio - Assisi - II° lotto esecutivo - in concessione Comunità Montana del Subasio	67.000,00	-	67.000,00	-	-	-	67.000,00	-	-
657		Sistemazione idraulica Torrente Tescio - Assisi - Piano di bacino - Lavoro in concessione Comunità Montana del Subasio	-	-	-	-	-	-	-	-	-
658		Manutenzione ordinaria canali di scolo, in concessione dall'Azienda Servizi Municipalizzati di Foligno - PROGRAMMA 2001	-	-	-	-	-	-	-	-	-
659	01	Manutenzione ordinaria canali di scolo, in concessione dall'Azienda Servizi Municipalizzati di Foligno - PROGRAMMA 2002	-	-	-	-	-	-	-	-	-
660	02	Manutenzione ordinaria canali di scolo, in concessione VUS (ASM/SE) - Programma 2003	-	-	-	-	-	-	-	-	-
661	03	Manutenzione ordinaria canali di scolo, in concessione VUS (ASM/SE) - Programma 2004	-	-	-	-	-	-	-	-	-
662	04	Manutenzione ordinaria canali di scolo, in concessione VUS (ASM/SE) - Programma 2005	-	-	-	-	-	-	-	-	-
663	05	Manutenzione ordinaria canali di scolo, in concessione VUS (ASM/SE) - Programma 2006	-	-	-	-	-	-	-	-	-
664		Manutenzione corsi d'acqua Comune di Nocera Umbra 1° Lotto - in conc. Comunità Montana	-	-	-	-	-	-	-	-	-
665		Manutenzione corsi d'acqua Comune di Nocera Umbra 2° Lotto - Lavoro in concessione dalla Comunità Montana	-	-	-	-	-	-	-	-	-
666		Manutenzione corsi d'acqua Comune di Valtopina 3° Lotto - Lavoro in concessione della Comunità Montana	-	-	-	-	-	-	-	-	-
667		Montana	-	-	-	-	-	-	-	-	-
668		Manutenzione corsi d'acqua rete minore 5° Lotto - Lavoro in concessione Comunità Montana	-	-	-	-	-	-	-	-	-
669		Sistemazione strada depuratore in Loc. Azzano di Spoleto - Lavoro in concessione Centro Servizi Ambientali	-	-	-	-	-	-	-	-	-

Cap.	Art.	DESCRIZIONE	ENTRATE Bilancio di Previsione	ENTRATE Nuove Previsioni	ENTRATE Entrate Risultanti	ENTRATE ACCERTATE Riscosse	ENTRATE ACCERTATE Da riscuotere	ENTRATE TOTALE	DIFFERENZE IN MIENO	DIFFERENZE IN PIU'	note
665		Mappe di alleabilità Valle Umbra 3 ^a Lotto - lavoro in concessione Comuni di: Spoleto, Beffona, Cernara ecc.	-	-	-	-	-	-	-	-	
666		Sistemazione idraulica zona Borroni - progetto preliminare generale - studio idraulico	-	-	-	-	-	-	-	-	
667		Sistemazione Topino - Calciognola a Nocera Scalo - Lavoro in concessione del Comune di Nocera Umbra	-	-	-	-	-	-	-	-	
668		Progettazioni da effettuare sulla base del P.R.U.S.S.T. "dalla riqualificazione allo sviluppo" - Delibera n.5 dell'11.10.2001	-	-	-	-	-	-	-	-	
668	01	Pista ciclabile Spoleto - Assisi 1 ^a lotto funzionale - progetto n.633/2006	-	-	-	-	-	-	-	-	
669	02	Programma di bonifica e riqualificazione ambientale per il miglioramento del reticolo del Fiume Chiturno	350.000,00	-	350.000,00	154.782,52	25.075,05	179.857,57	170.142,43	-	
668	03	Spollamento della condotta irrigua secondaria situata presso il cimitero di Fiamenga in Comune di Foligno	-	-	-	-	-	-	-	-	
668	04	Lavori di ristrutturazione e riattivazione della centrale idroelettrica del molino di proprietà comunale sito in Bevagna	-	8.475,14	14.475,14	14.475,14	176,22	14.651,36	-	176,22	
668	06	Greenway: la Strada verde - verso il turismo sostenibile in Umbria	6.000,00	-	-	-	-	-	-	-	
		Totale Categoria 6 ^a	1.411.571,69	8.475,14	1.420.046,83	169.257,66	133.771,75	303.029,41	1.117.130,64	176,22	
		Categoria 9 ^a - Trasferimenti dai Comuni per interventi di manutenzione	-	-	-	-	-	-	-	-	
		Categoria 15 ^a - Finanziamenti regionali ottenuti in base alla L.R.12.08.1998 n.32	-	-	-	-	-	-	-	-	
		Finanziamento del progetto esecutivo "Palazzo Lati-Sans" Piano attuale beni culturali danneggiati dagli eventi sismici, ai sensi della L.R.n.32 del 12.08.1998	-	-	-	-	-	-	-	-	
1000	01	Finanziamento del 2 ^a lotto ristrutturazione "Palazzo Sansi" - piano annuale dei beni culturali danneggiati dagli eventi sismici del 2002 - interventi integrativi a piani e programmi già approvati - D.G.R.n.1751 del 27.12.2001	-	-	-	-	-	-	-	-	
		Totale Categoria 15 ^a	-	-	-	-	-	-	-	-	
		TOTALE TITOLO III^a	4.745.234,02	8.475,14	4.753.709,16	789.105,72	934.465,95	1.733.575,57	3.027.994,92	7.861,33	

a) entrate di competenza

Cep.	Art.	DESCRIZIONE	ENTRATE Bilancio di Previsione	ENTRATE Nuovo Previsioni	ENTRATE Entrate Riscuotanti	ENTRATE ACCERTATE Riscosse	ENTRATE ACCERTATE Da riscuotere	ENTRATE TOTALE	DIFFERENZE IN MENO	DIFFERENZE IN PIU'	note
		TITOLO IV^A - ENTRATE PER ALIENAZIONE DI BENI PATRIMONIALI E RISCOSSIONE DI CREDITI									
		Categoria 10 ^A - Alienazione di beni immobili									
		Categoria 11 ^A - Alienazione di beni mobili e valori mobiliari									
700		Ricavo vendita BOT									
		Totale Categoria 11 ^A									
		Categoria 12 ^A - Riscossione di crediti									
		TOTALE TITOLO IV^A									
		TITOLO V^A - ENTRATE DERIVANTI DALL'ASSUNZIONE DI MUTUI, PRESTITI ED ANTICIPAZIONI									
		Categoria 13 ^A - Anticipazioni di cassa									
		Anticipazione di cassa da richiedere alla Tesoreria, nell'ambito del contratto		1.300.000,00	1.300.000,00				1.300.000,00		
750		Totale categoria 13 ^A		1.300.000,00	1.300.000,00				1.300.000,00		
		Categoria 14 ^A - Accensione di mutui e prestiti									
		Quota di capitale per l'ammortamento del mutuo stipulato con la Banca Popolare di Spoleto per il finanziamento del progetto per la "realizzazione dell'impianto fotovoltaico della potenza di 46,92 kW a servizio dell'edificio ubicato in Via Melloni, da installare su delle pensiline destinate a rimessa autoverture.									
800		Quota di capitale per l'ammortamento del mutuo stipulato con la Banca Popolare di Spoleto per il completamento degli interventi di restauro altrimenti gli apparati decorativi, dipinti murali, materiale lapideo, scritti (igme) del Palazzo Ledì Sansi.									
		Totale Categoria 14 ^A									
		TOTALE TITOLO V^A		1.300.000,00	1.300.000,00				1.300.000,00		
		TITOLO VI^A - PARTITE DI GIRO									

Cap.	Art.	DESCRIZIONE	ENTRATE Bilancio di Previsione	ENTRATE Nuove Previsioni	ENTRATE Entrate Risultanti	ENTRATE ACCERTATE Riscosse	ENTRATE ACCERTATE Da riscuotere	ENTRATE TOTALE	DIFFERENZE IN MENO	DIFFERENZE IN PIU'	note
800		Ritenute erariali	-	-	-	-	-	-	-	-	
910		Accantonamento contributi assistenziali e previdenziali - fondo per l'indennita' di anzianita'	140.000,00	50.519,14	190.519,14	183.381,92	532,15	183.914,07	6.606,07	-	
920		Depositi cauzionali	10.000,72	-	10.000,72	900,00	-	900,00	9.100,72	-	
930		Entrate varie d'ordine	196.000,00	70.000,00	266.000,00	217.304,37	1.717,08	219.021,45	46.978,55	-	
940		Recupero fondi anticipati all'Economia	2.582,26	-	2.582,26	-	-	-	2.582,26	-	
950		Anticipazioni sui contributi	500.000,00	-	500.000,00	237.099,44	-	237.099,44	262.900,56	-	
		TOTALE PARTITE DI GIRO	848.583,00	120.519,14	969.102,14	638.686,73	2.249,23	640.934,96	328.167,18	-	
		TOTALE GENERALE DELL'ENTRATA	10.484.234,80	1.878.094,68	12.362.329,38	2.456.074,77	3.688.343,22	6.144.417,99	6.338.476,50	123.265,11	

RENDICONTO FINANZIARIO
SPESE DI COMPETENZA DELL'ESERCIZIO 2015

D. Spese di competenza

Cap.	Art.	DESCRIZIONE	Spese Bilancio di Previsione	Spese Nuove Previsioni	Spese Spese Risultanti	Spese Impegnate Pagate	Spese Impegnate Da pagare	Spese TOTALE	DIFFERENZE IN MEMO	DIFFERENZE IN PIU'	NOTE
		PARTE II - S.P.E.S.A	0	0	0	0	0	0		0	
		Disevanza presunto di Amministrazione									
		TITOLO I^a - SPESE CORRENTI									
10		Categoria 1 ^a - Spese per gli Organi del Consorzio	53.100,00	2.000,00	55.100,00	51.810,75	-	51.810,75	3.289,25	-	
20		Indennita' e rimborso spese ai membri del Consiglio di Amministrazione	17.900,00	-	17.900,00	17.245,83	-	17.245,83	654,17	-	
30		Indennita' e rimborso spese ai membri del Collegio dei Revisori dei Conti	-	-	-	-	-	-	-	-	
		Spese per lo svolgimento delle elezioni per il rinnovo del Consiglio dei Delegati	-	-	-	-	-	-	-	-	
		Totale Categoria 1^a	71.000,00	2.000,00	73.000,00	69.056,58	-	69.056,58	3.943,42	-	
40		Categoria 2 ^a - Spese per il personale in servizio									
		Stipendi ed assegni fissi:									
1		al personale dipendente di ruolo	1.273.000,00	-	1.273.000,00	1.258.212,52	-	1.258.212,52	14.787,48	-	
2		al personale assunto con contratto di formazione e lavoro	-	-	-	-	-	-	-	-	
3		al personale da assumere per adeguare la pianta organica del Consorzio	-	-	-	-	-	-	-	-	
4		Accantonamento fondo inasprimento concorrentemente gli incentivi per la progettazione, di cui all'Art.18 della Legge 11.02.1994 n.109	38.500,00	33.500,00	3.000,00	-	2.985,72	2.985,72	4,28	-	
5		Quota ferie non godute al 31.12.1998	-	-	-	-	-	-	-	-	
		Totale Categoria 2^a	1.309.500,00	33.500,00	1.376.000,00	1.258.212,52	2.985,72	1.261.208,24	14.791,76	-	
50		Categoria 3 ^a - Spesa per il personale in quiescenza									
		Spese per il personale collocato a riposo	-	-	-	-	-	-	-	-	
		Totale Categoria 3^a	-	-	-	-	-	-	-	-	
60		Categoria 4 ^a - Spese per acquisto di beni e servizi	11.000,00	-	11.000,00	5.897,02	-	5.897,02	5.102,98	-	
70		Rubrica 1 ^a - Spese di amministrazione	21.200,00	2.684,52	24.084,52	21.886,67	-	21.886,67	2.197,85	-	
		Spese per stampati, registri, cancelleria, pubblicazioni e varie									
		Spese postali, telegrafiche, telefoniche e varie									
80		Spese per energia elettrica, riscaldamento, illuminazione e varie	52.000,00	-	52.000,00	44.060,90	-	44.060,90	7.939,50	-	

Di spese di competenza.

Cap.	Art.	DESCRIZIONE	SPESA Bilancio di Previsione	SPESA Nuove Previsioni	SPESA Spese Risultanti	SPESA IMPEGNATE Pagate	SPESA IMPEGNATE Da pagare	SPESA TOTALE	DIFFERENZE IN MIENO	DIFFERENZE IN PIU'	NOTE
90		Fitto locali	-	-	-	-	-	-	-	-	
100		Spese legali e notari	90.000,00	60.000,00	40.000,00	14.211,40	-	14.211,40	25.788,60	-	
110		Spese di rappresentanza (organizzazione manifestazioni e movali)	13.000,00	-	13.000,00	4.611,73	2.100,00	6.711,73	6.268,27	-	
111		Spese per divulgazione ed informazione	16.000,00	-	15.000,00	11.600,86	2.736,00	14.536,86	463,02	-	
115		Spese per viaggi di studio, partecipazione a corsi di aggiornamento e formazione al personale	12.000,00	3.000,00	9.000,00	3.055,00	980,00	4.035,00	4.865,00	-	
120		Spese per adazione ad Enti ed Associazioni	27.800,00	-	27.800,00	19.102,45	-	19.102,45	8.697,55	-	
130		Compilazione ed aggiornamento del piano generale di bonifica	1.500,00	1.500,00	-	-	-	-	-	-	
140		Spese per la tenuta del Catasto	18.000,00	20.000,00	38.000,00	26.769,77	3.500,00	30.269,77	7.710,23	-	
140	01	Studi, consulenze, redazione cartografie, stampa, spese di pubblicazione e varie, per la redazione del nuovo piano di classificazione	-	-	-	-	-	-	-	-	
141		Spese per la creazione, l'attivazione e la gestione di un nuovo sistema informatico per la comunicazione esterna con gli utenti via internet	11.200,00	-	11.200,00	1.661,60	-	1.661,60	9.638,40	-	
150		Consulenza ed assistenza agli agricoltori	2.500,00	-	2.500,00	-	-	-	2.500,00	-	
160		Spese per progettazione, affidamenti, esecuzione lavori, collaudi e varie	20.000,00	-	20.000,00	2.875,67	6.635,28	12.616,66	7.484,16	-	
161		Spese per il Servizio Prevenzione e Protezione Aziendale	16.000,00	-	16.000,00	5.325,39	6.147,06	11.475,46	3.624,54	-	
		Totale Rubrica 1 ^a	310.200,00	31.816,48	278.384,52	181.185,07	25.095,36	196.284,43	92.800,09	-	
165		Rubrica 2 ^a - Manutenzione di impianti ed opere di proprietà del Consorzio									
		Manutenzione, riparazione ed adattamento locali e relativi impianti	191.000,00	27.878,75	218.878,75	166.619,51	13.736,22	212.555,73	6.423,02	-	
		Totale Rubrica 2 ^a	191.000,00	27.878,75	218.878,75	166.619,51	13.736,22	212.555,73	6.423,02	-	
170		Rubrica 3 ^a - Spese a carico del Consorzio per l'esercizio di opere idrauliche demaniali									
		Spese per il funzionamento e la manutenzione degli impianti (ciga) - ART.1 e 2	377.050,00	-	377.050,00	276.780,07	36.248,40	317.028,47	59.971,53	-	
3		Esecuzione di lavori di manutenzione eseguiti con mezzi e personale del Consorzio, sulla base di specifica progettazione	200.000,00	-	200.000,00	109.620,51	32.933,90	142.854,21	57.145,79	-	
4		Cessione beni sequestrati, come da verbale del Corpo Forestale dello Stato in data 10 e 11 giugno 2004									

b) spese di competenza

Cap.	Art.	DESCRIZIONE	SPESE Bilancio di Previsione	SPESE Nuove Previsioni	SPESE Spese Risultanti	SPESE IMPEGNATE Pagate	SPESE IMPEGNATE Da pagare	SPESE TOTALE	DIFFERENZE IN MENO	DIFFERENZE IN PIU'	NOTE
171	5	dal Consorzio a carico delle ATI UMBRIA N.3 (importi calcolati sulla base degli atti di intesa sottoscritti il 02.02.2012 - Art.21 della L.R. 30/2004)	235.000,00	-	235.000,00	101.023,98	16.470,00	117.493,98	117.506,05	-	
	6	Spese consuntive di manutenzione ed esercizio dei corsi d'acqua naturali o artificiali gestiti dal Consorzio a carico delle ATI UMBRIA N.2 (importi calcolati sulla base degli atti di intesa sottoscritti il 02.02.2012 - Art.21 della L.R. 30/2004)	19.774,00	-	19.774,00	19.774,00	-	19.774,00	-	-	
		Esecuzioni di lavori di fossi privati ai sensi dell'Art.41 della Legge 2/5/33 e Art.2 dello Statuto	-	-	-	-	-	-	-	-	
		Totale Rubrica 3 ^a	891.774,00	-	891.774,00	509.499,35	87.852,00	597.150,93	294.823,37	-	
180	01	Rubrica 4 ^a - Spese a carico del Consorzio per l'esercizio delle opere irrigue	120.000,00	-	120.000,00	76.090,81	15.010,02	93.090,83	28.909,17	-	
	02	Spese per il funzionamento e la manutenzione degli impianti irrigui - DISTRETTI DI SPOLETO	80.000,00	41.013,64	121.013,64	112.946,23	6.096,41	121.013,64	-	-	
	03	Spese per il funzionamento e la manutenzione degli impianti irrigui - DISTRETTI DI TOSCANI	82.000,00	74.000,00	156.000,00	145.519,42	9.724,23	155.243,65	759,35	-	
	03	Spese per il funzionamento e la manutenzione dell'impianto irriguo in destra del Fiume Topino in Comune di Foligno - IMPIANTO A PIOGGIA	58.000,00	-	58.000,00	54.248,73	-	54.248,73	1.750,27	-	
	03	Spese per il funzionamento e la manutenzione dell'impianto irriguo in destra del Fiume Topino in Comune di Foligno - IMPIANTO A SCORRIMENTO	11.000,00	1.000,00	12.000,00	11.870,97	-	11.870,97	129,03	-	
182		Spese di integrazione per il funzionamento e la manutenzione dell'impianto irriguo dell'ex Consorzio Formella (protocollo d'intesa in data 12.07.2009)	349.000,00	113.013,64	465.013,64	402.669,19	32.789,69	435.458,82	29.544,82	-	
200		Rubrica 5 ^a - Manutenzione di opere di bonifica a carico della Regione, dello Stato e del Consorzio	-	-	-	-	-	-	-	-	
210		Lavori di manutenzione idraulica 1984 - D.G.R.89 del 15.01.1985	-	-	-	-	-	-	-	-	
220		Ripristino funzionalità idraulica del Torrente Alveo di Mondafico ecc. D.G.R.6115 del 13.11.1984	-	-	-	-	-	-	-	-	
230		Riparazione di strade consuntive - D.G.R.91 del 16.01.1985	-	-	-	-	-	-	-	-	
240		Lavori di manutenzione idraulica programma 1985 - D.G.R.5249 del 1985	-	-	-	-	-	-	-	-	
250		Riparazione di strade consuntive (Non finanziato)	-	-	-	-	-	-	-	-	
260		====	-	-	-	-	-	-	-	-	
270		====	-	-	-	-	-	-	-	-	

Cap.	Art.	D E S C R I Z I O N E	SPESE Bilancio di Previsione	SPESE Nuove Previsioni	SPESE Spese Risultanti	SPESE IMPEGNATE Pagate	SPESE IMPEGNATE Da pagare	SPESE T O T A L E	DIFFERENZE IN MIENO	DIFFERENZE IN PIU'	NOTE
276		Fondo per accordi bonari a termini dell'Art.12 del Regolamento di attuazione della Legge Quadro in materia di Lavori Pubblici 11.02.1994 e succ.modif.ni	28.709,13	-	28.709,13	-	-	-	28.709,13	-	
280		Mantenzione idraulica 1986 - D.G.R.6984 del 4.11.1988	-	-	-	-	-	-	-	-	
281		P.S.R. 2007-2013 - Asse 1 - Misura 1.2.5 azione c) - Adeguamento ed aggiornamento impianto elettrico Diga -	146.964,21	28.491,47	175.055,68	175.055,66	-	175.055,66	0,02	-	
290		P.S.R. 2007-2013 - Asse 1 - Misura 1.2.5 azione c) - Ampliamento impianto di irrigazione Loc. Mancione di Lugo -	184.285,00	45.561,53	229.846,53	229.846,53	-	229.846,53	-	-	
291		P.S.R. 2007-2013 - Asse 1 - Misura 1.2.5 azione c) - Ammodernamento distretto di Cannada -	128.646,82	52.174,13	180.820,95	180.704,95	116,00	180.820,95	-	-	
300		Mantenzione idraulica 1988 - D.G.R.9577 del 22.11.1988	-	-	-	-	-	-	-	-	
310		Mantenzione idraulica 1989 - D.G.R.4220 del 26.06.1990	-	-	-	-	-	-	-	-	
320		Mantenzione idraulica 1990	-	-	-	-	-	-	-	-	
321		Mantenzione ordinaria della rete idraulica consortile - D.G.R.4434/1992	-	-	-	-	-	-	-	-	
322		Mantenzione opere idrauliche di bonifica 2° Lotto - D.G.R.5118/1992	-	-	-	-	-	-	-	-	
323		Mantenzione ordinaria della rete idraulica consortile - D.G.R.n.2926 del 23.03.1994	-	-	-	-	-	-	-	-	
324		Mantenzione ordinaria 1994	-	-	-	-	-	-	-	-	
325		Lavori di manutenzione straordinaria e sistemazione idraulica dei corsi d'acqua Torrente Attono ecc. - D.G.R. n.4163 dell'1.8.1995	-	-	-	-	-	-	-	-	
326		Mantenzione ordinaria 1995 - D.G.R. 2055/1995	-	-	-	-	-	-	-	-	
327		Mantenzione 1997 sui corsi d'acqua di II° categoria	-	-	-	-	-	-	-	-	
328		Mantenzione 1997 sui corsi d'acqua demaniali - D.G.R.n.3224 del 22/05/1997	-	-	-	-	-	-	-	-	
329		Mantenzione 1998 sui corsi d'acqua di III° Categoria	-	-	-	-	-	-	-	-	
330		Mantenzione 1998 sui corsi d'acqua "non classificati"	-	-	-	-	-	-	-	-	
331		Pronto intervento 1998 sui corsi d'acqua classificati di 3° Categoria	-	-	-	-	-	-	-	-	
332		Interventi di manutenzione ordinaria Torrente Chicina - DGR 6687 del 30.12.97	-	-	-	-	-	-	-	-	
333		Mantenzione straordinaria 1998 impianti irrigui gestiti dal Consorzio - D.G.R.4680/98	-	-	-	-	-	-	-	-	
334		Mantenzione ordinaria vasca antincendio - D.G.R.n.3754 dell'1.7.1998	-	-	-	-	-	-	-	-	

Cap.	Art.	D E S C R I Z I O N E	SPESA Bilancio di Previsione	SPESA Nuove Previsioni	SPESA Spese Risultanti	SPESA IMPEGNATE Pagate	SPESA IMPEGNATE Da pagare	SPESA T O T A L E	DIFFERENZE IN MIENO	DIFFERENZE IN PIU'	NOTE
335		Manutenzione sui corsi d'acqua classificati di 3 ^a Categoria - Programma 1999	-	-	-	-	-	-	-	-	
336		Manutenzione ordinaria opere di bonifica programma 1999	-	-	-	-	-	-	-	-	
337		Lavori di pronto intervento in seguito alle avversità dal 6 al 7 Ottobre 1998	-	-	-	-	-	-	-	-	
338		Verbale di somma urgenza datato 22.05.1999 relativo ai lavori di ripristino conossione originale Fiume Topino in Comune di Bevagna	-	-	-	-	-	-	-	-	
339		Manutenzione straordinaria impianti irrigui 1 ^a Lotto - D.G.R.n.6748 dell'8.9.1999	-	-	-	-	-	-	-	-	
340		Manutenzione ordinaria opere di bonifica Programma 2000	-	-	-	-	-	-	-	-	
341		Manutenzione ordinaria vasche antilavandio biennio 2000/2001	-	-	-	-	-	-	-	-	
342		Manutenzione ordinaria dei Torrenti Marroggia, Torrente Teverone, Fiume Timia e Topino (3 ^a categoria)	-	-	-	-	-	-	-	-	
343		Manutenzione straordinaria sui corsi d'acqua di 3 ^a Categoria: Marroggia, Teverone, Timia - Prog.98/99	-	-	-	-	-	-	-	-	
344		Manutenzione straordinaria sui corsi d'acqua di 3 ^a Categoria: Alveo di S.Lorenzo - Prog.99/99 - progetto n.494/2001	134.214,00	-	134.214,00	86.136,35	420,81	86.559,16	47.654,84	-	
345		Manutenzione straordinaria sui corsi d'acqua di 3 ^a Categoria: Tistarona - Prog.99/99 - progetto n.564/2001	-	-	-	-	-	-	-	-	
346		Manutenzione straordinaria sui corsi d'acqua di 3 ^a Categoria: Topino 1 ^a Lotto - Prog.99/99 - progetto n.617/2005	20.000,00	-	20.000,00	-	-	-	20.000,00	-	
347		Manutenzione straordinaria sui corsi d'acqua di 3 ^a Categoria: progetto preliminare generale - Prog.99/99 - \$TUDI -	10.000,00	-	10.000,00	-	-	-	10.000,00	-	
348		Manutenzione straordinaria sui corsi d'acqua di 3 ^a Categoria: Torrente Chiona - progetto n.554/2003	60.000,00	-	60.000,00	-	-	-	60.000,00	-	
349		Lavori di pronto intervento sul Torrente Sambro in Comune di Bettona	-	-	-	-	-	-	-	-	
350		Manutenzione straordinaria impianti irrigazione - Programma 2000 - D.G.R.n.8503 del 19.10.2000	-	-	-	-	-	-	-	-	
350	01	Manutenzione straordinaria impianti di irrigazione - Programma 2001 - D.D.2393 del 20.03.2002	-	-	-	-	-	-	-	-	
350	02	Manutenzione straordinaria impianti irrigui - Programma 2003 - progetto n.572/2004	-	-	-	-	-	-	-	-	
351		Manutenzione ordinaria dei Torrenti Aneo di Montefraco, S.Lorenzo, Altono, Chiona ecc. (3 ^a Categoria)	-	-	-	-	-	-	-	-	

Cap.	Art.	D E S C R I Z I O N E	SPESE Bilancio di Previsione	SPESE Nuove Previsioni	SPESE Spese Riscuotanti	SPESE IMPEGNATE Pagate	SPESE IMPEGNATE Da pagare	SPESE T O T A L E	DIFFERENZE IN MENO	DIFFERENZE IN PIU'	NOTE
362		Manutenzione ordinaria corsi d'acqua demaniali bacino medio alto Maroggia PROGRAMMA 2001	-	-	-	-	-	-	-	-	
362	01	Manutenzione ordinaria corsi d'acqua demaniali bacino medio alto Maroggia PROGRAMMA 2002	-	-	-	-	-	-	-	-	
363		Manutenzione ordinaria corsi d'acqua demaniali bacino medio-alto Topino PROGRAMMA 2001	-	-	-	-	-	-	-	-	
363	01	Manutenzione ordinaria corsi d'acqua demaniali bacino medio-alto Topino PROGRAMMA 2002	-	-	-	-	-	-	-	-	
364		Manutenzione ordinaria corsi d'acqua demaniali corsi minori - PROGRAMMA 2001 20.03.2002	-	-	-	-	-	-	-	-	
364	01	Manutenzione ordinaria corsi d'acqua demaniali bacino Topino-Maroggia 1° lotto PROGRAMMA 2003	-	-	-	-	-	-	-	-	
364	02	Manutenzione ordinaria corsi d'acqua demaniali bacino Topino-Maroggia 2° lotto PROGRAMMA 2003	-	-	-	-	-	-	-	-	
364	03	Manutenzione ordinaria corsi d'acqua demaniali bacino Topino-Maroggia 3° lotto PROGRAMMA 2003	-	-	-	-	-	-	-	-	
364	04	Manutenzione ordinaria corsi d'acqua demaniali bacino Topino-Maroggia 4° lotto PROGRAMMA 2003	-	-	-	-	-	-	-	-	
364	05	Manutenzione ordinaria corsi d'acqua demaniali bacino Topino-Maroggia 1° lotto Programma 2004	-	-	-	-	-	-	-	-	
364	06	Manutenzione ordinaria corsi d'acqua demaniali Bacino Topino-Maroggia 1° lotto Programma 2004	-	-	-	-	-	-	-	-	
364	07	Manutenzione ordinaria corsi d'acqua demaniali Bacino Topino-Maroggia 2° lotto Programma 2004	-	-	-	-	-	-	-	-	
365		Manutenzione ordinaria corsi d'acqua di 3ª Categoria - Bacino Maroggia - Tessino PROGRAMMA 2001	-	-	-	-	-	-	-	-	
365	01	Manutenzione ordinaria corsi d'acqua di 3ª Categoria - Bacino Maroggia - Tessino PROGRAMMA 2002	-	-	-	-	-	-	-	-	
365	02	Manutenzione ordinaria corsi d'acqua di 3ª Categoria - Bacino Maroggia - Tessino PROGRAMMA 2003	-	-	-	-	-	-	-	-	
365	03	Manutenzione ordinaria corsi d'acqua di 3ª Categoria - Bacino Maroggia Tessino PROG.2004	-	-	-	-	-	-	-	-	
366		Manutenzione ordinaria corsi d'acqua di 3ª Categoria - Bacino Teverone- Tivola PROGRAMMA 2001	-	-	-	-	-	-	-	-	
366	01	Manutenzione ordinaria corsi d'acqua di 3ª Categoria - Bacino Teverone- Tivola PROGRAMMA 2002	-	-	-	-	-	-	-	-	

Cap.	Art.	DESCRIZIONE	di spesa di competenza					DIFFERENZE IN PIU'	DIFFERENZE IN MENO	SPESE TOTALE	SPESE IMPEGNATE Da pagare	SPESE IMPEGNATE Pagate	NOTE
			SPESE Bilancio di Previsione	SPESE Nuove Previsioni	SPESE Speso Risultanti	SPESE IMPEGNATE Pagate	SPESE IMPEGNATE Da pagare						
356	02	Manutenzione ordinaria corsi d'acqua di 3ª Categoria - Bacino Tevotone - Trinia PROGRAMMA 2003	-	-	-	-	-	-	-	-	-	-	
356	03	Manutenzione ordinaria corsi d'acqua di 3ª Categoria - Bacino Tevotone - Trinia - PROG. 2004	-	-	-	-	-	-	-	-	-	-	
357		Manutenzione ordinaria corsi d'acqua di 3ª Categoria - Bacino Topino - PROGRAMMA 2001	-	-	-	-	-	-	-	-	-	-	
357	01	Manutenzione ordinaria corsi d'acqua di 3ª Categoria - Bacino Topino - PROGRAMMA 2002	-	-	-	-	-	-	-	-	-	-	
357	02	Manutenzione ordinaria corsi d'acqua di 3ª Categoria - Bacino Topino - PROGRAMMA 2003	-	-	-	-	-	-	-	-	-	-	
357	03	Manutenzione ordinaria corsi d'acqua di 3ª Categoria - Bacino Topino - PROG. 2004	-	-	-	-	-	-	-	-	-	-	
358		Manutenzione ordinaria corsi d'acqua di 3ª Categoria - Bacino Tatarona - Ruicciaro - PROGRAMMA 2001 -	-	-	-	-	-	-	-	-	-	-	
358	01	Manutenzione ordinaria corsi d'acqua di 3ª Categoria - Bacino Tatarona - Ruicciaro - PROGRAMMA 2002 -	-	-	-	-	-	-	-	-	-	-	
358	02	Manutenzione ordinaria corsi d'acqua di 3ª Categoria - Bacino Tatarona - Ruicciaro - PROGRAMMA 2003 -	-	-	-	-	-	-	-	-	-	-	
358	03	Manutenzione ordinaria corsi d'acqua di 3ª Categoria - Bacino Tatarona - Ruicciaro - PROG. 2004	-	-	-	-	-	-	-	-	-	-	
359		Manutenzione ordinaria corsi d'acqua di 3ª Categoria - Bacino Altono - Chiona - Ose - PROGRAMMA 2001	-	-	-	-	-	-	-	-	-	-	
359	01	Manutenzione ordinaria corsi d'acqua di 3ª Categoria - Bacino Altono - Chiona - Ose - PROGRAMMA 2002	-	-	-	-	-	-	-	-	-	-	
359	02	Manutenzione ordinaria corsi d'acqua di 3ª Categoria - Bacino Altono - Chiona - Ose - PROGRAMMA 2003	-	-	-	-	-	-	-	-	-	-	
360		Manutenzione ordinaria corsi d'acqua di 3ª Categoria - Bacino a monte Alveo di S.Lorenzo - PROGRAMMA 2001	-	-	-	-	-	-	-	-	-	-	
360	01	Manutenzione ordinaria corsi d'acqua di 3ª Categoria - Bacino a monte Alveo di S.Lorenzo - PROGRAMMA 2002	-	-	-	-	-	-	-	-	-	-	
360	02	Manutenzione ordinaria corsi d'acqua di 3ª Categoria - Bacino a monte Alveo di S.Lorenzo - PROGRAMMA 2003	-	-	-	-	-	-	-	-	-	-	
360	03	Manutenzione corsi d'acqua di 3ª Categoria - Torrente Alveo di Montefalco - PROG. 2004	-	-	-	-	-	-	-	-	-	-	
361		Manutenzione straordinaria sui corsi d'acqua di 3ª Categoria: Marroggia/Teverone - PROGRAMMA 1999/2001 - progetto n.625/2003	-	-	-	-	-	-	-	-	-	-	

b) Spese di competenza

Cap.	Art.	D E S C R I Z I O N E	Spese Bilancio di Previsione	Spese Nuove Previsioni	Spese Spese Risultanti	Spese Impegnate Pagate	Spese Impegnate Da pagare	Spese TOTALE	DIFFERENZE IN MENO	DIFFERENZE IN PIU'	NOTE
362		Manutenzione straordinaria sui corsi d'acqua di 3ª Categoria: Teverone - PROGRAMMA 2000/01	-	-	-	-	-	-	-	-	
363		Manutenzione straordinaria sui corsi d'acqua di 3ª Categoria: Marmogiole - PROGRAMMA 1998/01 - progetto n.591/2004	30.000,00	-	30.000,00	-	-	-	30.000,00	-	
364		Manutenzione straordinaria sui corsi d'acqua di 3ª Categoria: Alzone - PROGRAMMA 1998/01	-	-	-	-	-	-	-	-	
365		Pronto intervento Torrente Calcagnole	-	-	-	-	-	-	-	-	
366		Pronto intervento Fosso S.Savero	-	-	-	-	-	-	-	-	
367		Manutenzione straordinaria 3ª Categoria Marmogiole - Teverone - Tivoli	-	-	-	-	-	-	-	-	
367	01	Verbale di somma urgenza redatto in data 11.09.2001 lavori di potatura lungo gli argini	-	-	-	-	-	-	-	-	
367	02	Riparazione erosione spondale sul Fosso S.Savero in Loc.S.Martino in Tignano - Verbale di somma urgenza in data 11.09.2002 -	-	-	-	-	-	-	-	-	
367	03	Rimozione materiale alluvionale depositato negli alvei a monte dei manufatti di attraversamento sul Fosso Rio di Peggiana, Rio del Piscicello ecc. - verbale di somma urgenza in data 24.09.2002	-	-	-	-	-	-	-	-	
367	04	Lavori di demolizione e ricostruzione di un tratto di circa ml.35 del manufatto scottolare "Canale Formella" in zona Porta San Feliciano a Foligno - verbale di somma urgenza in data 15.07.2003 - autorizzato dalla Regione dell'Umbria con nota Prot.35223TV del 21.07.2003	-	-	-	-	-	-	-	-	
367	05	Lavori di sistemazione idraulica sul Torrente Chiona in Loc. Case Basse e Crulano - verbale di somma urgenza in data 24.09.2002 - ulteriori n.2 interventi di cui al progetto n.598 del 12.11.2003	-	-	-	-	-	-	-	-	
367	06	Lavori di eliminazione infiltrazioni del canale Formella in Via Pietro Gori a Foligno - verbale di somma urgenza in data 4.8.2004	-	-	-	-	-	-	-	-	
367	07	Manutenzione idraulica Torrente Marmogiole ecc. - Programma 2006 - 3ª Categoria	-	-	-	-	-	-	-	-	
367	08	Manutenzione straordinaria impianti argini programma 2004 - Progetto n.568 del 8.9.2004	-	-	-	-	-	-	-	-	
367	09	Ripristino funzionalità idraulica Torrenti Marmogiole - Tessino e rete minore collegata - Progetto n.600 del 3.3.2005	-	-	-	-	-	-	-	-	
367	10	Ripristino funzionalità idraulica Torrenti Teverone, Alveo di Montefalco e Flumicello dei Prati - Progetto n.569 del 3.3.2005	-	-	-	-	-	-	-	-	
367	11	Ripristino funzionalità idraulica Torrenti Alzone - Chionza - Ose e rete minore collegata - Progetto 602 del 3.3.2005	-	-	-	-	-	-	-	-	
367	12	Ripristino funzionalità idraulica Fiume Topino e rete minore collegata - Progetto n.599 del 3.3.2005	-	-	-	-	-	-	-	-	

Cap.	Art.	D E S C R I Z I O N E	SPESA Bilancio di Previsione	SPESA Nuove Previsioni	SPESA Spese Risultanti	SPESA IMPEGNATE Pagate	SPESA IMPEGNATE Da pagare	SPESA T O T A L E	DIFFERENZE IN MIENO	DIFFERENZE IN PIU'	NOTE
367	13	Manutenzione ordinaria corsi d'acqua non classificati Alveo di S.Lorenzo, Fosso di Campalto ecc. - progetto n.593/2004	-	-	-	-	-	-	-	-	
367	14	Ripristino funzionalità idraulica Torrenti Talarona, Ruicciaro, Fiumicella - Progetto n.601 del 3.3.2005	-	-	-	-	-	-	-	-	
367	15	Manutenzione ordinaria opere di bonifica - programma 2004 - 2° lotto - progetto n.597 del 31.01.2005	-	-	-	-	-	-	-	-	
367	16	Manutenzione ordinaria opere di bonifica - programma 2004 - 1° lotto - progetto n.598 del 31.01.2005	-	-	-	-	-	-	-	-	
367	17	Ruicciaro	-	-	-	-	-	-	-	-	
367	18	Manutenzione straordinaria impianti irrigui - Programma 2005 -	-	-	-	-	-	-	-	-	
367	19	Manutenzione ordinaria opere di bonifica programma 2005 - 1° lotto -	-	-	-	-	-	-	-	-	
367	20	Manutenzione ordinaria opere di bonifica programma 2005 - 2° lotto -	-	-	-	-	-	-	-	-	
367	21	Lavori di ripristino vasca di accumulo e compenso in Loc. Brufa nel Comune di Torgiano a servizio impianto irriguo Fiume Chiasobb - PRS 2007/2013 - Asse 1 Misura 1.2.5 azione c) - progetto n.656/2010	-	-	-	-	-	-	-	-	
367	22	Manutenzione idraulica Fiume Topino ecc. - Programma 2006 - 3° Categoria	-	-	-	-	-	-	-	-	
367	23	Categorie	-	-	-	-	-	-	-	-	
367	24	Manutenzione idraulica Tarenza ecc. - Programma 2006 - 3° Categoria	-	-	-	-	-	-	-	-	
367	25	Ripristino funzionalità idraulica nel bacino del Fiume Topino e rete minore collegata - progetto n.629 dell'11.2.2006	-	-	-	-	-	-	-	-	
367	26	Ripristino funzionalità idraulica nel bacino del Torrente Taverone, Tinta e rete minore collegata - progetto n.629 dell'11.2.2006	-	-	-	-	-	-	-	-	
367	27	Verbale di somma urgenza redatto in data 28.11.2005 - riparazione rete originale in sn. del Torrente Marroggia in Loc.Pietrarsessa	-	-	-	-	-	-	-	-	
367	28	Manutenzione ordinaria opere di bonifica 2006 - 1° lotto	-	-	-	-	-	-	-	-	
367	29	Manutenzione ordinaria opere di bonifica 2006 - 2° lotto	-	-	-	-	-	-	-	-	
367	30	Manutenzione straordinaria impianti irrigui programma 2006	-	-	-	-	-	-	-	-	
367	31	Ripristino funzionalità dei corsi d'acqua Torrenti Marroggia, Teasino, Marmoglieto e rete minore collegata	-	-	-	-	-	-	-	-	
367	32	Ripristino funzionalità dei corsi d'acqua Torrenti Talarona, Ruicciaro, Cocugno e rete minore collegata	-	-	-	-	-	-	-	-	

b) spese di competenza

Cap.	Art.	D E S C R I Z I O N E	SPESA Bilancio di Previsione	SPESA Nuove Previsioni	SPESA Spesa Risultanti	SPESA IMPEGNATE Pagate	SPESA IMPEGNATE Da pagare	SPESA TOTALE	DIFFERENZE IN MENO	DIFFERENZE IN PIU'	NOTE
367	33	Ripristino officiosità dei corsi d'acqua Alveo di Monterotondo, Fiumicello dei Prati e rete minore collegata	-	-	-	-	-	-	-	-	
367	34	Ripristino officiosità dei corsi d'acqua: Fiume Topino e rete minore collegata	-	-	-	-	-	-	-	-	
367	35	collegata	-	-	-	-	-	-	-	-	
367	36	Interventi di manutenzione idraulica sul Torrente Marroggia, Tassinio, Marroggiolo, Cortocione, Spina e rete minore collegata	-	-	-	-	-	-	-	-	
367	37	Interventi di manutenzione ordinaria idraulica dei Torrenti Tatarone, Ruosiano, Cocugno, Fiumicella, Alveo di S.Lorenzo e rete minore collegata	-	-	-	-	-	-	-	-	
367	38	Interventi di manutenzione ordinaria idraulica dei Torrenti Alveo di Monterotondo, Fiumicella dei Prati e rete minore collegata	-	-	-	-	-	-	-	-	
367	39	Interventi di manutenzione ordinaria idraulica del Fiume Topino, dei Torrenti Attone e rete minore collegata	-	-	-	-	-	-	-	-	
367	40	Verbale di somma urgenza in data 11.05.2007 per potatura parziale dei rami secchi e riforcione di pietre di poggio ritenute pericolanti	-	-	-	-	-	-	-	-	
367	41	Ripristino officiosità dei corsi d'acqua Torrenti Tatarone, Ruosiano, Cocugno, Fiumicella, Fossato del Gallo e rete minore collegata	-	-	-	-	-	-	-	-	
367	42	Ripristino officiosità dei corsi d'acqua Torrente Alveo di Monterotondo, Fiumicello dei Prati, Taronone e Fiume Tonia	-	-	-	-	-	-	-	-	
367	43	Ripristino officiosità dei corsi d'acqua Fiume Topino e rete minore collegata	-	-	-	-	-	-	-	-	
367	44	collegata	-	-	-	-	-	-	-	-	
367	45	Manutenzione straordinaria 3° Categoria - Marroggiolo, Programma 1999/2001 - esecutivo 1° stralzo -	-	-	-	-	-	-	-	-	
367	46	Manutenzione straordinaria 3° Categoria - Teverone - Programma 1998/2001 - esecutivo 2° lotto	-	-	-	-	-	-	-	-	
367	47	Ripristino officiosità dei corsi d'acqua Torrenti Marroggia, Tassinio, Marroggiolo, Cortocione, Spina e rete minore collegata.	-	-	-	-	-	-	-	-	
367	48	Interventi di manutenzione straordinaria impianti Inguil - programma anno 2007 - progetto n.659 del 10.12.2007	-	-	-	-	-	-	-	-	
367	49	Verbale di somma urgenza per l'eliminazione di infiltrazioni del Canale Formella dannose per il fabbricato in Foligno - Via Cesare Beccaria n.19/20	-	-	-	-	-	-	-	-	
367	50	Manutenzione ordinaria opere pubbliche di bonifica - programma anno 2008 - progetto n.376 del 9.3.2008	-	-	-	-	-	-	-	-	

Cap.	Art.	D E S C R I Z I O N E	SPESA Bilancio di Previsione	SPESA Nuove Previsioni	SPESA Spese Risultanti	SPESA IMPEGNATE Pagate	SPESA IMPEGNATE Da pagare	SPESA T O T A L E	DIFFERENZE IN MIENO	DIFFERENZE IN PIU'	NOTE
367	61	Mantenzione ordinaria opere idrauliche classificate di 3ª Categoria nel bacino Topino-Meroglia-Tevereone-Tinia - progetto n.677 del 2.10.2008	-	-	-	-	-	-	-	-	
367	62	2010	-	-	-	-	-	-	-	-	
367	63	Topino-Meroglia - D.D. n.5978 del 18.09.2011 - Progetto esecutivo n.701 del 15.04.2011	-	-	-	-	-	-	-	-	
367	64	Mantenzione opere pubbliche di bonifica anno 2011	-	-	-	-	-	-	-	-	
367	65	Verbale di somma urgenza del 13.11.2012: riparazione rotta arginale del Torrente Alveo di San Lorenzo in Loc. Cuccia nel Comune di Trevi	-	-	-	-	-	-	-	-	
367	66	Verbale di somma urgenza del 13.11.2012: ripristino degli acciamenti dell'argine sinistro del Torrente Cocugno a monte ed a valle della Strada Provinciale di collegamento Cannalola - Fabbri	-	-	-	-	-	-	-	-	
367	67	Verbale di somma urgenza del 24.02.2013: ripristino della rotta arginale sul Torrente Alveo di San Lorenzo in Loc. S. Anna a valle dell'ormitino campo di estastione in Comune di Trevi	-	-	-	-	-	-	-	-	
367	68	Ripristino della rotta arginale in destra idraulica del Torrente Chiona a Valle del Passo della Paglia - Verbale di somma urgenza -	-	-	-	-	-	-	-	-	
367	69	Ripristino della rotta arginale in destra idraulica del Fosso Formella in Loc. Cantalupo a ml.50 a monte della confluenza con il Fossato parisi sul piano di campagna, della rotta arginale in destra idraulica del Fosso La Formella in Loc. Paoli in Comune di Bevagna a ml.40 a valle dell'attraversamento della Strada provinciale Perugia - pensile sul piano di campagna e la rifrazione della terra della sponda in destra del Fosso Alveo in Loc. Casavecchie a ml.20 a valle della confluenza con la Fossa Vecchia per un fronte di circa ml.50	-	-	-	-	-	-	-	-	
367	60	Danni alluvionali provocati dall'evento atmosferico del 12 novembre 2013 - ripristino della rotta arginale sul Fiume Topino in Loc. Capannuccia di Nocera Umbra	124.312,44	-	124.312,44	62.135,77	412,74	62.546,51	41.769,93	-	
367	61	Danni alluvionali provocati dall'evento atmosferico del 19 e 20 novembre 2013 - ripristino della rotta arginale sull'Alveo di San Lorenzo in Loc. Casa Bocci nel Comune di Trevi (verbale di somma urgenza in data 20.11.2013)	119.949,46	-	119.949,46	37.594,20	-	37.594,20	61.414,26	-	
367	62	Ripristino erosioni spondali nei Torrenti Meroglia, Tevereone e Fiume Tina - progetto n.73	-	276.527,19	276.527,19	54.324,67	29.879,86	84.004,53	192.522,66	-	
367	63	Interventi per il mantenimento ed il ripristino dell'efficienza idraulica dei corsi d'acqua nel Comprensorio di bonifica Topino-Meroglia - progetto n.733	-	402.754,32	402.754,32	845.740,13	30.629,41	876.369,54	512.084,84	-	
367	66	Mantenzione ordinaria e straordinaria sul reticolo idraulico di 3ª Categoria	-	-	-	-	-	-	-	-	
367		Sommario manutenzioni a carico della Regione	985.080,06	-	1.388.434,36	-	-	-	-	-	
368		Mantenzione idraulica 1993 a carico del Contenzio	-	-	-	-	-	-	-	-	

Cap.	Art.	D E S C R I Z I O N E	SPESE Rilancio di Previsione	SPESE Nuove Previsioni	SPESE Spese Risultanti	SPESE IMPEGNATE Pagate	SPESE IMPEGNATE Da pagare	SPESE T O T A L E	DIFFERENZE IN MIENO	DIFFERENZE IN PIU'	NOTE
390		Interventi manutentivi rete idraulica consortile - Progetto n.323 del 3.9.1990	-	-	-	-	-	-	-	-	
391		Interventi manutenzione idraulica 1991 -	-	-	-	-	-	-	-	-	
392		Interventi di manutenzione ordinaria 1992 - D.M.6839 del 29.12.1992	-	-	-	-	-	-	-	-	
393		Mantenzione idraulica 1993 - D.M.8930 del 2.12.1993	-	-	-	-	-	-	-	-	
394		Mantenzione ordinaria rete idraulica	-	-	-	-	-	-	-	-	
		Somma dei manutentivi a carico dello Stato	-	-	-	-	-	-	-	-	
		Totale Rubrica 3ª	885.980,06	402.754,32	1.398.434,38	845.740,13	30.029,41	875.969,54	512.064,94	-	
		Rubrica 6ª - Manutenzione impianti ed opere di proprietà comunale	-	-	-	-	-	-	-	-	
		Totale Categoria 4ª	2.867.654,06	515.131,23	3.182.785,29	2.117.912,20	180.918,95	2.307.829,15	874.956,14	-	
400		Categoria 5ª - Oneri finanziari	-	7.496,35	7.496,35	2.280,99	6.217,39	7.496,35	-	-	
410		Interessi passivi su anticipazioni di cassa ed apertura di crediti	-	-	-	-	-	-	-	-	
411		Quota di interessi passivi per l'ammortamento del mutuo stipulato con la Banca Popolare di Spoleto per il finanziamento del progetto per la realizzazione dell'impianto fotovoltaico della potenza di 46,92 kW a servizio dell'edificio ubicato in Via Melloni, da installare su delle persiligne destinate a rimessa autovetture.	4.807,96	-	4.807,96	4.465,53	-	4.465,53	322,43	-	
		Quota di interessi per l'ammortamento del mutuo da stipulare con la Banca Popolare di Spoleto, per il completamento degli interventi di restauro attinenti agli apparati decorativi, dipinti murali, materiale lapideo, soffitti lignei del Palazzo Latini-Santi	-	-	-	-	-	-	-	-	
		Totale Categoria 5ª	4.807,96	7.496,35	12.305,31	6.766,49	5.217,39	11.983,88	322,43	-	
		Categoria 6ª - Oneri tributari	-	-	-	-	-	-	-	-	
		Categoria 7ª - Spese per trasferimenti correnti	-	-	-	-	-	-	-	-	
		Categoria 8ª - Spese correttive e compensative dell'entrata	-	-	-	-	-	-	-	-	
420		FIRI figurativi	-	-	-	-	-	-	-	-	

Cap.	Art.	D E S C R I Z I O N E	SPESA Bilancio di Previsione	SPESA Nuove Previsioni	SPESA Spese Risultanti	SPESA IMPEGNATE Pagate	SPESA IMPEGNATE Da pagare	SPESA T O T A L E	DIFFERENZE IN MENO	DIFFERENZE IN PIU'	NOTE
425		Spese per compensi per il servizio riscossione contributi in base ai Decreti del Ministero delle Finanze 4 e 16 ottobre 1999	67.148,00	-	67.148,00	1.151,75	60.659,10	84.710,85	2.437,16	-	
430		Sgravi e rimborsi di quote contributive	4.500,00	-	4.500,00	886,69	-	886,69	3.630,32	-	
431		Estinzione anticipata di n.2 mutui di competenza delle proprietà ricomprate nel Comprensorio di ampliamento per effetto della L.R. 4/90	-	-	-	-	-	-	-	-	
432		classifica	-	-	-	-	-	-	-	-	
		Totale Categoria 9^a	71.648,00	-	71.648,00	2.021,43	60.659,10	85.680,53	6.087,47	-	
		Categoria 9^a - Spese non classificabili in altre categorie									
440		Fondo di riserva	50.000,00	44.176,14	5.823,86	-	-	-	5.823,86	-	
441		Fondo accantonamento Irrigazione	-	-	-	-	-	-	-	-	
442		Fondo accantonamento automezzi impegnati per la manutenzione idraulica	-	-	-	-	-	-	-	-	
445		Spese derivanti dall'acquisto di servizi - CAPITOLO RILEVANTE AI FINI I.V.A.	2.500,00	5.000,00	7.500,00	4.811,92	-	4.811,92	2.688,08	-	
		Totale Categoria 9^a	52.500,00	49.176,14	13.323,86	4.811,92	-	4.811,92	8.511,94	-	
		TOTALE TITOLO I^a	4.177.110,02	451.953,44	4.629.063,46	3.459.791,14	261.889,16	3.720.470,30	908.593,16	-	
		TITOLO II^a - SPESE IN CONTO CAPITALE									
		Categoria 10 ^a - Beni mobili, macchine ed attrezzature tecnico scientifiche a carico del Consorzio									
450		Beni mobili	46.000,00	5.000,00	40.000,00	24.445,16	11.883,17	38.338,33	3.661,67	-	
451		Acquisto di automazzi e mezzi meccanici (importo finanziato con parte dell'Avanzo di Amministrazione)	230.000,00	-	230.000,00	41.000,00	5.314,32	46.314,32	180.685,68	-	
462		Acquisto di beni immobili	-	-	-	-	-	-	-	-	
		Totale Categoria 10^a	276.000,00	5.000,00	270.000,00	65.445,16	17.207,49	82.652,85	187.347,35	-	

Cap.	Art.	DESCRIZIONE	Spese di bilancio di previsione	Spese Nuove Previsioni	Spese Spese Risultanti	Spese Impegnate Pagate	Spese Impegnate Da pagare	Spese TOTALE	DIFFERENZE IN MIENO	DIFFERENZE IN PIU'	NOTE
		<p>Categoria 11A - Realizzazione opere, manutenzione idraulica, riparazioni straordinarie degli impianti ingui e beni immobili a carico del Consorzio</p> <p>IMPORTI FINANZIATI CON PARTE DELL'AVANZO DI AMMINISTRAZIONE</p> <p>Realizzazione opere a carico del Consorzio</p> <p>Progettazione, studi ed attività connesse al Piano Generale delle opere</p> <p>Esecuzione lavori di manutenzione idraulica a carico del Consorzio</p> <p>Esecuzione di riparazioni straordinarie ed impianti di irrigazione</p> <p>Lavori di manutenzione straordinaria di Palazzo Sansi di proprietà del Consorzio</p> <p>Interventi straordinari presso la Sede del Consorzio a Foligno</p> <p>Ripulitura e riqualificazione funzionale della centrale idroelettrica attualmente in disuso sita nel Comune di Nocera Umbra</p>	200.000,00	-	200.000,00	12.648,39	112.078,72	126.027,11	74.972,99	-	
460											
461											
462											
463			100.000,00	-	100.000,00	-	-	-	100.000,00	-	
464			80.000,00	-	80.000,00	58.395,37	-	58.395,37	21.604,63	-	
465	01		30.000,00	-	30.000,00	-	-	-	30.000,00	-	
465	01		10.000,00	-	10.000,00	-	-	-	10.000,00	-	
		IMPORTI FINANZIATI CON ACCORDI DI INTUI CON LA BANCA POPOLARE DI SPOLETO	420.000,00	-	420.000,00	71.343,76	112.078,72	183.422,48	236.577,52	-	
465	02	<p>ubicato in Via Melloni - Loc. Portebani - da installare su delle penalline destinate a rimessa autovetture - Progetto n.688 del 04.11.2009 - aggiudicazione definitiva all'impresa I.C.E. impiantistica Generale S.p.a. di S. Giustino (FG) - Determina n.182 del 08.09.2010.</p>									
465	03	<p>Opere di completamento degli interventi di restauro attinenti gli apparati decorativi, dipinti murali, materiale lapideo, soffitti lignei del Palazzo Lelli Sansi - Progetto n.690 del 31.03.2009 - Delibera n.27/CA del 20.04.2009</p> <p>Totale Categoria 11A</p>									
468		<p>Categoria 19A - Finanziamenti regionali ottenuti in base alla L.R. 12.08.1998 n.32</p> <p>Finanziamento del progetto esecutivo "Palazzo Lelli Sansi" Piano annuale Beni Culturali</p>									
468	01	<p>Finanziamento del 2° Lotto ristrutturazione "Palazzo Sansi" piano annuale dei beni culturali danneggiati dagli eventi sismici del 2002 - D.G.R.n. 1751 del 27.12.2001</p> <p>Totale Categoria 19A</p>									
500	01	<p>Categoria 12A - Realizzazione opere ed impianti in concessione dallo Stato</p> <p>Fondo per accordi bonari a termini dell'Art.12 del Regolamento di attuazione della L. Quadro in materia di LL.PP. 11.02.1984 e succ. modificazioni</p>									
500		<p>Irrigazione Valle di Spoleto completamente (1° Lotto - D.M.83343 del 2.2.1978</p>									
510		<p>Irrigazione Valle di Spoleto (1° Lotto - D.M.81348 del 27.11.1962</p>									

Cap.	Art.	DESCRIZIONE	b) spese di competenza					DIFFERENZE IN PIU'	DIFFERENZE IN MENO	SPESA TOTALE	SPESA IMPEGNATE Da pagare	SPESA IMPEGNATE Pagate	NOTE
			SPESA Bilancio di Previsione	SPESA Nuove Previsioni	SPESA Spese Risultanti	SPESA IMPEGNATE Pagate	SPESA IMPEGNATE Da pagare						
520		Manutenzione Diga sul Torrente Marroglia 1° e II° stralcio - D.M.81448 del 27.11.1982	-	-	-	-	-	-	-	-	-	-	
530		Lavori di sistemazione idraulica del Torrente Tassinò e del suo bacino 3° Lotto 1° stralcio - D.M.8201 del 21.04.1986	-	-	-	-	-	-	-	-	-	-	
540		Perizia studio per l'utilizzo ai fini irrigui di circa 2 milioni di mc. di acqua - D.M.124461 del 31.12.1983	-	-	-	-	-	-	-	-	-	-	
580		Lavori di sistemazione della Diga sul Torrente Marroglia - D.M.8910 del 18.10.1985	-	-	-	-	-	-	-	-	-	-	
580		23.06.1987	-	-	-	-	-	-	-	-	-	-	
570		Lavori di straordinaria manutenzione della Diga sul Torrente Marroglia - D.M.81017 del 31.12.1986	-	-	-	-	-	-	-	-	-	-	
580		Lavori di straordinaria manutenzione della Diga sul Torrente Marroglia 2° Lotto - D.M.8777 del 4.12.1987	-	-	-	-	-	-	-	-	-	-	
591		Costruzione acquedotto rurale per la Loc.Pedino La Brunetta e zone limitrofe 1° Lotto - D.M.274/1102 del 6.7.1976	-	-	-	-	-	-	-	-	-	-	
592		Irrigazione della Piana di Spoleto 4° Lotto	-	-	-	-	-	-	-	-	-	-	
593		Costruzione strada del Tevere nei Comuni di Foligno e Montelascio - D.M.1409 del 1.7.1970 - Espropriazioni da definire	-	-	-	-	-	-	-	-	-	-	
594		Costruzione della strada Monte Martano - Castel Ritaldi - D.M.2331 del 9.10.1988 e n.318 del 5.3.1970 - Espropriazioni da definire	-	-	-	-	-	-	-	-	-	-	
595		Sistemazione strada della collina di Morghano in Comune di Spoleto e Madonna di Costantinopoli in Comune di Bevagna - D.M.2945 del 3.12.1983 e n.4183 del 24.04.1987 - Espropriazioni da definire	-	-	-	-	-	-	-	-	-	-	
596		Costruzione acquedotto rurale per la Loc.Monta Martiano-Terzo la Pieve, Urdinano ecc. - D.M.1810 del 23.05.1970 e n.618 del 22.06.1972 - Espropriazioni da definire	-	-	-	-	-	-	-	-	-	-	
597		Irrigazione Valle di Spoleto - Potenziamento adalifero - D.M.8933 del 18.10.1980	-	-	-	-	-	-	-	-	-	-	
598		Irrigazione Valle di Spoleto IV° Lotto II° stralcio	-	-	-	-	-	-	-	-	-	-	
599		Assegnazione contributo per lo svolgimento del programma di ricerca "RISP-IDRIC" nuove metodiche per il risparmio idrico	-	-	-	-	-	-	-	-	-	-	
		Totale Categoria 12°	-	-	-	-	-	-	-	-	-	-	
		Categoria 13° - Trattamenti della Regione per la esecuzione di opere in concessione	-	-	-	-	-	-	-	-	-	-	

D) spese di competenza

Cap.	Art.	D E S C R I Z I O N E	SPESA Bilancio di Previsione	SPESA Nuove Previsioni	SPESA Spese Risultanti	SPESA IMPEGNATE Pagate	SPESA IMPEGNATE Da pagare	SPESA TOTALE	DIFFERENZE IN MIENO	DIFFERENZE IN PIU'	NOTE
700	01	Fondo per accordi bonari a termini dell'Art.12 del Regolamento di attuazione della Legge Quadro in materia di LL.PP. 11.02.1984 e successivamente	97.086,99	-	97.086,99	-	-	-	97.086,99	-	
700		Sistemazione idraulica del Fiume Citurno in Loc.Casco dell'Acqua - DIRGR 2639 del 24.04.1985	-	-	-	-	-	-	-	-	
710		Acquedotto della Piana di Spoleto - V° Lotto - l'aprile - D.G.R.n.902 del 26.09.1983	-	-	-	-	-	-	-	-	
720		30.05.1989	-	-	-	-	-	-	-	-	
725		Completamento dell'irrigazione della Piana di Trevi e Montefalco - Distretto di Canniella - l'aprile - D.G.R.n.3784 del 30.05.1989	-	-	-	-	-	-	-	-	
726		Interventi di miglioramento funzionale dell'impianto irriguo Piana di Trevi e Montefalco - Distretto di Canniella di Trevi - D.D. n.6026 del 22.06.2011	-	-	-	4.653,02	-	4.653,02	-	4.653,02	
730		Costruzione Ponte sul Fosso Formella per la strada della Predare in Comune di Montefalco - D.G.R.n.2550 del 6.5.1986	-	-	-	-	-	-	-	-	
740		Perizia studio per la sistemazione del Fiume Citurno - D.G.R.7909 del 17.12.1986	-	-	-	-	-	-	-	-	
741		Sistemazione idraulica Via Meassa Donati - 1° Lotto esecutivo	-	-	-	-	-	-	-	-	
742		Sistemazione idraulica Bacino Fosso Alveo - 1° Lotto esecutivo	-	-	-	-	-	-	-	-	
743		Sistemazione idraulica Fosso Alveo - 2° Lotto esecutivo - progetto n.512/2005	-	-	-	-	-	-	-	-	
744		Progetto per la realizzazione delle mappe di alligabilità del Comprensorio della Valle Umbra - 1° Lotto (Protezione Civile)	-	-	-	-	-	-	-	-	
745		Esecuzione di lavori urgenti sul torrente Renaro in Comune di Foligno - progetto n.513/2005	-	-	-	-	-	-	-	-	
746		Redazione mappe di alligabilità Valle Umbra 2° Lotto - progetto n.506/2002	-	-	-	-	-	-	-	-	
750		Perizia studi per l'irrigazione della Piana di Bevagna - DGR 4009 del 13.07.1983	-	-	-	-	-	-	-	-	
760		9.6.1987	-	-	-	-	-	-	-	-	
761		30.12.1986	-	-	-	-	-	-	-	-	
762		Riparazione di strade consorzi - D.G.R.6445 del 28.10.1986	-	-	-	-	-	-	-	-	
763		Riparazione e sistemazione idraulica del Torrente Cotaccina, Manojgia ecc - D.G.R.8422 del 30.12.1989	-	-	-	-	-	-	-	-	
764		Interventi di ripristino della funzionalità idraulica delle opere di bonifica danneggiate dalle piogge del Novembre e Dicembre 1987 - D.G.R.n.2364 del 4.4.1989 di Lire 860 milioni	-	-	-	-	-	-	-	-	

Cap.	Art.	DESCRIZIONE	bi spese di competenza					DIFFERENZE IN PIU'	DIFFERENZE IN MENO	SPESA TOTALE	SPESA IMPEGNATE Da pagare	SPESA IMPEGNATE Pagate	SPESA Spese Riutilizzi	SPESA Nuove Previsioni	SPESA Bilancio di Provisione	NOTE
			SPESA Nuove Previsioni	SPESA Bilancio di Provisione	SPESA Nuove Previsioni	SPESA Bilancio di Provisione	SPESA Nuove Previsioni									
765		Lavori di sistemazione idraulica del bacino del Fiume Cirurno 1° lotto D.G.R. 5/73 dell'11.07.1989	-	-	-	-	-	-	-	-	-	-	-	-	-	-
766		Lavori di sistemazione idraulica del bacino del Fiume Cirurno - 2° lotto - D.G.R. 5/73 dell'11.07.1989	-	-	-	-	-	-	-	-	-	-	-	-	-	-
770		Interventi di sistemazione idraulica del Canale del Molini e fossi confluenti in Loc. S. Chiodo - D.G.R. n. 2536 del 4.4.1989	-	-	-	-	-	-	-	-	-	-	-	-	-	-
771		Approvvigionamento idropotabile della Fiera di Spoleto 2° lotto - 1° stralcio - D.G.R. 3485 del 21.10.1976	-	-	-	-	-	-	-	-	-	-	-	-	-	-
772		10.08.1980	-	-	-	-	-	-	-	-	-	-	-	-	-	-
773		Aquedotto per la Loc. Pettino - La Brunette e zone limitrofe - DPGR n. 663 del 6.10.1981	-	-	-	-	-	-	-	-	-	-	-	-	-	-
774		Ricostruzione ponte del Torrente Alveo di Montefalco in Loc. Torre di Montefalco - Progetto n. 327 del 31.07.1990 di Lire 66 Milioni	-	-	-	-	-	-	-	-	-	-	-	-	-	-
775		Approvvigionamento idropotabile della Fiera di Spoleto 1° Lotto dal perimetro di Egoli al serbatoio di Campello - D.P.G.R. n. 1092 del 31.07.1975 - Espropriazioni da definire -	-	-	-	-	-	-	-	-	-	-	-	-	-	-
776		Ripristino opere idrauliche avvenuti 1989 - D.G.R. 6017 del 26.8.1991	-	-	-	-	-	-	-	-	-	-	-	-	-	-
777		Ripristino opere stradali avvenuti 1989 - D.G.R. 5662 del 18.6.1991	-	-	-	-	-	-	-	-	-	-	-	-	-	-
778		Miglioramento funzionale argine in destra del Fiume Topino - D.G.R. 8150 del 21.10.1992	-	-	-	-	-	-	-	-	-	-	-	-	-	-
779		Lavori di riparazione danni alluvionali 1990 sul Torrente Tatarone - DGR n. 7287 del 25.08.1992	-	-	-	-	-	-	-	-	-	-	-	-	-	-
780		Riparazione danni alluvionali 1990/1991 - D.G.R. n. 4971 del 4.8.1993	-	-	-	-	-	-	-	-	-	-	-	-	-	-
781		Ripristino opere stradali di bonifica danneggiata dagli eventi alluvionali del Maggio 1991 - D.G.R. n. 6128 del 22.09.1993	-	-	-	-	-	-	-	-	-	-	-	-	-	-
782		Ripristino opere idrauliche di bonifica danneggiate dagli eventi alluvionali del Maggio 1991 - D.G.R. n. 7162 del 20.10.1993	-	-	-	-	-	-	-	-	-	-	-	-	-	-
783		Sistemazione idraulica Fosso di S. Nicolo' - D.G.R. n. 8319 del 27.10.1995	-	-	-	-	-	-	-	-	-	-	-	-	-	-
784		Creazione punti d'acqua zone boscate - D.G.R. n. 6781 del 1994	-	-	-	-	-	-	-	-	-	-	-	-	-	-
785		Riparazione opere idrauliche danni 1992 - D.G.R. n. 2344/1994	-	-	-	-	-	-	-	-	-	-	-	-	-	-
786		Risanamento idrogeologico - D.G.R. n. 4698/1994	-	-	-	-	-	-	-	-	-	-	-	-	-	-
787		Lavori di riparazione danni alluvionali 1992 alle opere idrauliche di bonifica nei Comuni di Camera e Spoleto (D.G.R. n. 9108 del 24.11.1995)	-	-	-	-	-	-	-	-	-	-	-	-	-	-

Cap.	Art.	DESCRIZIONE	di spese di competenza					DIFFERENZE IN PIU'	DIFFERENZE IN MENO	NOTE
			Spese Bilancio di Previsione	Spese Nuove Previsioni	Spese Spese Risultanti	Spese IMPEGNATE Pagate	Spese IMPEGNATE Da pagare			
788		Sistemazione idraulica corsi d'acqua demaniali nei Comuni di Foligno, Valtopina, Bevagna e Campello - D.G.R. n.8804 del 24.12.1996	-	-	-	-	-	-	-	
789		Pieno di risanamento delle acque - sottobacino Topino-Manogda - D.G.R.n.9154 del 9.9.1993	-	-	-	-	-	-	-	
790		Riparazione danni alluvionali del 17 al 20 Novembre 1998	-	-	-	-	-	-	-	
791		Primi interventi urgenti a seguito delle avverse condizioni atmosferiche del 18 al 20 Novembre 1998 - D.G.R.n.9769 del 20.11.1998	-	-	-	-	-	-	-	
792		Lavori di pronto intervento nella arginatura verificatasi in destra Torrente Chiona - Localita' Arquaino in Comune di Spello	-	-	-	-	-	-	-	
793		Danni alluvionali 1998/1997 (Pr.Civ.) Ordinanza Ministero degli Interni n.2592 26.05.97	-	-	-	-	-	-	-	
794		Ripristino danni alluvionali 1998 alle opere stradalci 1° stralcio - D.G.R. 3755 dell'1.7.1998	-	-	-	-	-	-	-	
795		Danni alle opere idrauliche 1998 - 2° Lotto	-	-	-	-	-	-	-	
796		Progetto di fattibilita' per l'implementazione dell'irrigazione a goccia agli oliveti nella zona di Trevi e Foligno - Convenzione ARUSIA	-	-	-	-	-	-	-	
797		Danni opere idrauliche 4.9.1998	-	-	-	-	-	-	-	
798		Tor.Chianarella	-	-	-	-	-	-	-	
798	01	Riparazione danni alle opere di bonifica causati dalle piogge Ottobre 1998 sul Canale del Molino	-	-	-	-	-	-	-	
798	02	Riparazione danni alluvionali Ottobre 1998 al corso d'acqua derivanti	-	-	-	-	-	-	-	
798	03	Riparazione danni alluvionali ottobre 1998 al Fiume Chiumo e suoi affluenti	-	-	-	-	-	-	-	
798	04	Riparazione danni alle opere idrauliche causati dalle piogge del 6 e 7/10/1998 lungo il F. Menore - progetto n.516/2002	-	-	-	-	-	-	-	
799		Sistemazione idraulica Agosta Paciana - 1° Lotto esecutivo	-	-	-	-	-	-	-	
799	01	Danni alle opere idrauliche 4.9.1998 - Bacino Talarena 1° lotto - progetto n.808/2005	-	-	-	-	-	-	-	
799	02	Programma preliminare per la riduzione del rischio idraulico Medio alto Topino - 1° lotto	-	-	-	-	-	-	-	
799	03	Riparazione danni alle opere idrauliche causati dalle piogge del 14-16 e 18 dicembre 1998 lungo i corsi d'acqua Mercede e Sambro nei Comuni di Foligno e Bevagna - ricerca di recupero economico - progetto n.546/2003	-	-	-	-	-	-	-	
799	04	Sistemazione idraulica corsi d'acqua demaniali e canali in tutti i Comuni di Foligno	-	-	-	-	-	-	-	

Cap.	Art.	D E S C R I Z I O N E	SPESA Bilancio di Previsione	SPESA Nuove Previsioni	SPESA Spese Riusciti	SPESA IMPEGNATE Pagate	SPESA IMPEGNATE Da pagare	SPESA T O T A L E	DIFFERENZE IN MENO	DIFFERENZE IN PIU'	NOTE
789	05	Danni alle opere idrauliche 4.9.1988 - bacino Tatarone - 2° lotto - Ponte sul Fosso di Castelbuono - progetto n.610/2005	-	-	-	-	-	-	-	-	-
789	06	Danni alle opere idrauliche 4.9.1988 - bacino Tatarone - 3° lotto - Ponte sul Fosso Grande - progetto n.619/2005	-	-	-	-	-	-	-	-	-
789	07	Danni alle opere idrauliche 4.9.1988 sul Fosso di Castel S. Giovanni e Fiume Cilurno nei Comuni di Castel Ritaldi e Bevagna - progetto n.579/2004	-	-	-	-	-	-	-	-	-
789	08	Danni alle opere idrauliche 4.9.1988 - sistemazione confluenza Rio di Capodacqua - progetto n.587/2004	-	-	-	-	-	-	-	-	-
789	09	Danni alle opere idrauliche Dicembre 1989 (Agricoltura)	-	-	-	-	-	-	-	-	-
789	10	Sistemazione idraulica Fiume Topito e Torrente Chiona definitivo 1° stralcio (Accordo di Programma Quadro)	1.030.183,28	-	1.030.183,28	316.626,60	549.032,18	865.858,76	164.524,52	-	-
789	11	Sistemazione idraulica bacino Torrente Chiona preliminare 2° lotto funzionale (Accordo di Programma Quadro)	103.291,38	-	103.291,38	49.685,03	9.628,02	59.283,05	44.008,33	-	-
789	12	Sistemazione idraulica bacino Torrente Tassinio 3° lotto 3° stralcio (Accordo di Programma Quadro)	-	-	-	-	-	-	-	-	-
789	13	Sistemazione idraulica bacino Tatarone - S.Lorenzo lotto funzionale (Accordo di Programma Quadro)	100.000,00	-	100.000,00	-	-	-	100.000,00	-	-
789	14	Sistemazione idraulica Fosso Renato - Capitani Lorato - progetto preliminare generale - progetto n.470/2000	691.777,22	-	691.777,22	308.483,48	2.336,36	310.819,84	380.967,38	-	-
789	15	Ripristino funzionalità idraulica: Alveo di Parrano, Albano, Colatori di Budino, Forna Vecchia ecc. - progetto n.567 del 19.01.2004	-	-	-	-	-	-	-	-	-
789	16	Ripristino funzionalità idraulica: Rio Chionarella, Rio Mugiro, Colatori zona Tanna S. Felice ecc. - progetto n.598 del 19.01.2004	-	-	-	-	-	-	-	-	-
789	19	Ripristino funzionalità idraulica: Tassinio, Fosso di Cinquaglia, Osa e Cilurno - progetto n.656 del 19.01.2004	-	-	-	-	-	-	-	-	-
789	20	Danni alle opere idrauliche dicembre 1989 - Ponte Loc. Capannelle sul Torrente Albano - progetto n.615/2005	-	-	-	-	-	-	-	-	-
789	21	Piano di sviluppo rurale 2000/2006 - sistemazione idraulica lungo il Torrente Caldognola - progetto n.566/2005	-	-	-	-	-	-	-	-	-
789	22	Piano di sviluppo rurale 2000/2006 - interventi di sistemazione idraulica lungo il Torrente Tassinio - progetto n.579/2004	-	-	-	-	-	-	-	-	-
789	23	Perizia economie da finanziamento di cui al progetto n.519 - Fosso Alveo - progetto n.571/2004	-	-	-	-	-	-	-	-	-
789	24	Danni alle opere idrauliche dicembre 1989 - riparazione danni al Torrente Taverone e Fiume Tiria - progetto n.559/2004	-	-	-	-	-	-	-	-	-

(b) spese di competenza

bi spese di competenza

Cap.	Art.	DESCRIZIONE	SPESE Bilancio di Previsione	SPESE Nuove Previsioni	SPESE Spese Risultanti	SPESE IMPEGNATE Pagate	SPESE IMPEGNATE Da pagare	SPESE TOTALE	DIFFERENZE IN MINO	DIFFERENZE IN PIU'	NOTE
799	25	Danni alle opere idrauliche dicembre 1999 - manutenzione straordinaria Fiume Menotte - progetto n.584/2004	-	-	-	-	-	-	-	-	
799	26	Recupero e ristrutturazione strutture di pertinenza del Torrente Marroglia e Tessino - Casale della Stella in Comune di Spoleto - progetto n.607/2005	-	-	-	-	-	-	-	-	
799	27	Realizzazione della pista ciclabile da Spoleto ad Avesti - 2° stralcio	208.129,89	-	208.129,89	24.251,04	2.371,30	28.622,34	181.807,55	-	
799	28	Recupero e ristrutturazione strutture di pertinenza del Torrente Marroglia e Tessino - La Torretta in Comune di Spoleto - progetto n.508/2005	-	-	-	-	-	-	-	-	
799	29	Sistemazione idraulica Torrenti Chiona, Ruicclano e Testanella, nei Comuni di Spoleto, Castelli Ritaldi e Spoleto - progetto n.603/2005	-	-	-	-	-	-	-	-	
799	30	Sistemazione idraulica del Torrente Tessino e del suo bacino 3° lotto 4° stralcio - progetto n.565/2005	-	-	-	-	-	-	-	-	
799	31	Realizzazione della mappa di pericolosità 4° Lotto	-	-	-	-	-	-	-	-	
799	32	Danni alle opere idrauliche 4.8.1998 - 4° lotto preliminare	30.000,00	-	30.000,00	-	-	-	30.000,00	-	
799	33	Bando integrato Turismo Ambiente Cultura - terminali nodo pista ciclabile "La Mattinella"	-	-	-	-	-	-	-	-	
799	34	Bando integrato Turismo Ambiente Cultura - recupero e qualificazione Fiume Cifurino da Borgo Trevi a Casco dell'Acqua	-	-	-	-	-	-	-	-	
799	35	Bando integrato Turismo Ambiente Cultura - qualificazione ambientale sponde Fiume Cifurino dalle Fonti a Bevagna	-	-	-	-	-	-	-	-	
799	36	Sistemazione idraulica Fosso Alvredo 3° lotto - progetto n.820/2005	-	-	-	-	-	-	-	-	
799	37	Sistemazione idraulica bacino Torrente Tessino 3° lotto 5° stralcio - progetto n.504/2005	-	-	-	-	-	-	-	-	
799	38	Verbale di somma urgenza del 26.11.2005 relativo ai danni accertati lungo l'asta del Torrente Tessino nel tratto urbano di Spoleto	-	-	-	-	-	-	-	-	
799	39	Verbale di somma urgenza per interventi da effettuare sul Fiume Topino Loc.Capannacce di Nocera Umbra	-	-	-	-	-	-	-	-	
799	40	Riparazione danni alluvionali maggio 2005; adeguamento idraulico ponte sul Torrente Ruicclano in Comune di Castelli Ritaldi	-	-	-	-	-	-	-	-	
799	41	Completamento dell'irrigazione della Valle di Spoleto IV° lotto 1° stralcio - ampliamento capannoni centro Servizi irrigazione Loc.Pontakari	-	-	-	-	-	-	-	-	
799	42	Lavori di ripulitura di danni alluvionali alle opere di bonifica causati dalla pioggia del 10 e 11 aprile 2005 e del 5 maggio 2005 nei Comuni di Spoleto	-	-	-	-	-	-	-	-	
799	43	Messa in sicurezza del Fiume Topino per l.r. 205 - progettazione intervento cassa di laminazione	-	-	-	-	-	-	-	-	

Cap.	Art.	D E S C R I Z I O N E	SPESE Bilancio di Provisione	SPESE Nuove Previsioni	SPESE Spese Risultanti	SPESE IMPEGIMATE Pagate	SPESE IMPEGIMATE Da pagare	SPESE T O T A L E	DIFFERENZE IN MENO	DIFFERENZE IN PIU'	NOTE
In spese di competenza											
789	44	Opere di completamento aggiuntive ripristino urbano delle opere di sistemazione idraulica del Torrente Tessino	-	-	-	-	-	-	-	-	
789	45	Danni alluvionali 15,16,26 e 27 novembre 2005 - piano di erosione sponsoale/ufficiosa idraulica Torrente Tessino ed affluenti, Fosso Infrera e Fosso di Pompeghiano	-	-	-	-	-	-	-	-	
789	46	Danni alluvionali 15,16,26 e 27 novembre 2005 - piano di erosione sponsoale/ufficiosa idraulica Torrente Spina, Censale Gora, Miamero e Ciburno	-	-	-	-	-	-	-	-	
789	47	Danni alluvionali 15,16,26 e 27 novembre 2005 - piano di erosione sponsoale/ufficiosa idraulica Torrenti Teseinello e Talanera	-	-	-	-	-	-	-	-	
789	48	Danni alluvionali 15,16,26 e 27 novembre 2005 - piano di erosione sponsoale/ufficiosa idraulica Torrente Caldagnola	-	-	-	-	-	-	-	-	
789	49	Danni alluvionali 15,16,26 e 27 novembre 2005 - piano di erosione sponsoale/ufficiosa idraulica Fiume Topino	-	-	-	-	-	-	-	-	
789	50	Danni alluvionali 15,16,26 e 27 novembre 2005 - piano di erosione sponsoale/ufficiosa idraulica Fiume Topino	-	-	-	-	-	-	-	-	
789	51	Danni alluvionali 15,16,26 e 27 novembre 2005 - piano di erosione sponsoale/ufficiosa idraulica Torrente Cese e Fosso della Cagnola	-	-	-	-	-	-	-	-	
789	52	Danni alluvionali 15,16,26 e 27 novembre 2005 - piano di erosione sponsoale/ufficiosa idraulica Torrenti Marroggia, Teverone e Timia	-	-	-	-	-	-	-	-	
789	53	Danni alluvionali 15,16,26 e 27 novembre 2005 - piano di erosione sponsoale/ufficiosa idraulica Chianarella	-	-	-	-	-	-	-	-	
789	54	Danni alluvionali 15,16,26 e 27 novembre 2005 - piano di erosione sponsoale/ufficiosa idraulica Fosso Infrera, Fosso di Bazzano inferiore e Torrente Tessino	-	-	-	-	-	-	-	-	
789	55	Danni alluvionali 15,16,26 e 27 novembre 2005 - piano di erosione sponsoale/ufficiosa idraulica Torrente Marroggia	-	-	-	-	-	-	-	-	
789	56	monitoraggio dati ai sensi della Legge 138/2004 - nota Regione Umbria prot.71969 del 05.05.2009	-	-	-	-	-	-	-	-	
789	57	interventi di manutenzione straordinaria e miglioramento funzionale degli impianti di irrigazione pubblici gestiti dal Consorzio - progetto n.699 del 02.03.2010	-	-	-	-	-	-	-	-	
789	58	Interventi per prevenire i danni alle attività produttive a seguito di calamità naturali sul Fiume Teverone tra Casevecchie e Sportone Maderno - Programma di Sviluppo Rurale per l'Umbria 2007/2013 - Asse 1, Misura 1.2.6, azione b) - Progetto n.695/2010	-	-	-	-	-	-	-	-	
789	59	Interventi per prevenire i danni alle attività produttive a seguito di calamità naturali sul reticolo idraulico minore del comprensorio di competenza - Programma di Sviluppo Rurale per l'Umbria 2007/2013 - Asse 1, Misura 1.2.6, azione b) - Progetto n.696/2010	-	-	-	-	-	-	-	-	

Cap.	Art.	DESCRIZIONE	SPESA Bilancio di Previsione	SPESA Nuove Previsioni	SPESA Spese Riutiltanti	SPESA IMPEGNATE Pagate	SPESA IMPEGNATE Da pagare	SPESA TOTALE	DIFFERENZE IN MEMO	DIFFERENZE IN PIU'	NOTE
798	60	Impianto in destra Chiesico adeguamento ed aggiornamento tecnologico delle reti irrigue pubbliche - Programma di Sviluppo Rurale per l'Umbria 2007/2013 - Asse 1. Misura 1.2.5. azione c) - Progetto 094/2010	-	-	-	3.803,35	-	3.803,35	-	3.803,35	
798	61	Impianto in destra Topino; adeguamento ed aggiornamento tecnologico delle reti irrigue pubbliche - distretti Irigui 20A e 20B in Loc. Cave - Programma di Sviluppo Rurale per l'Umbria 2007/2013 - Asse 1. Misura 1.2.5. azione c)	110.000,00	-	110.000,00	19.649,24	25.199,50	44.814,83	55.195,17	-	
798	62	Aggiornamento progetto definitivo per l'ampliamento e ristrutturazione dell'impianto Iriguo Cannara-Battosa - D.D. n.5976 del 16.09.2011	-	-	-	-	-	-	-	-	
798	63	Contratto di Fiume del Cilkurno - Manoglia - Topino, finalizzato alla riqualificazione ambientale e paesaggistica ed alla valorizzazione del bacino idrografico del Cilkurno - Manoglia - Topino e dei territori ad essi connessi	7.000,00	-	7.000,00	-	-	-	7.000,00	-	
798	64	Interventi sul reticolo idraulico ed interventi su frane ed infrastrutture in conseguenza degli eventi alluvionali che hanno colpito la Regione Umbria in data 11, 12 e 13 novembre 2012 - Ordinanze del Comm. Dal. Regione Umbria n. 10 e 11 del 2013 - FOSSATELLO -	147.682,95	-	147.682,95	31.943,17	-	31.943,17	115.739,78	-	
798	65	Messa in sicurezza della città di Foligno - 1° lotto - 1° stralzo	150.000,00	-	150.000,00	-	-	-	150.000,00	-	
798	66	Interventi sul reticolo idraulico ed interventi su frane ed infrastrutture in conseguenza degli eventi alluvionali che hanno colpito la Regione Umbria il giorno 11, 12 e 13 novembre 2012 - FOSSO PILLONE -	70.961,65	-	70.961,65	6.544,44	6.066,48	12.642,92	58.318,73	-	
798	67	Interventi sul reticolo idraulico ed interventi su frane ed infrastrutture in conseguenza degli eventi alluvionali che hanno colpito la Regione Umbria il giorno 11, 12 e 13 novembre 2012 - FOSSO MALCOMPARE -	102.639,00	-	102.639,00	1.982,61	82.236,62	64.216,23	38.320,77	-	
798	70	2° Piano di erosione spondale - officinabilità idraulica danni 2005 - FOSSO DI ANCAIANO -	250.000,00	-	250.000,00	-	1.650,00	1.650,00	248.170,00	-	
798	71	2° Piano di erosione spondale - officinabilità idraulica danni 2005 - TORRENTE MARROGGA - TEVERONE - TIMA - ALVEO DI SLORENZO -	66.000,00	-	66.000,00	-	-	-	66.000,00	-	
798	72		30.000,00	-	30.000,00	-	-	-	30.000,00	-	
798	73	2° Piano di erosione spondale - officinabilità idraulica danni 2005 - TORRENTE TATARENA - RUCCIANO - COCCUGNO ECC.	40.000,00	-	40.000,00	-	-	-	40.000,00	-	
798	74	2° Piano di erosione spondale - officinabilità idraulica danni 2005 - TORRENTE TESSINO	60.000,00	-	60.000,00	-	-	-	60.000,00	-	
		Totale Categoria 13*	3.333.662,33	-	3.333.662,33	767.569,96	656.700,63	1.426.269,51	1.918.929,18	8.466,37	
800	01	Categoria 14* - Trasferimenti dai Comuni per la esecuzione di opere in concessione Fondo per accordi bonari a termini dell'art.12 del Regolamento di attuazione della Legge Quadro in materia di LL.PP. 11.02.1994 e succ.modificazioni	41.113,74	-	41.113,74	-	-	-	41.113,74	-	
800		Acquedotto di S. Lucia 1° Lotto - D.G.M.n.186 del 24.09.1964	-	-	-	-	-	-	-	-	

Cap.	Art.	DESCRIZIONE	di spese di competenza					DIFFERENZE IN PIU'	DIFFERENZE IN MENO	SPESE TOTALE	DIFFERENZE IN PIU'	NOTE
			SPESE Bilancio di Previsione	SPESE Nuove Previsioni	SPESE Spese Risultanti	SPESE IMPEGNATE Pagate	SPESE IMPEGNATE Da pagare					
855		Sistemazione idraulica Torrente Tescio in Comune di Assisi - 1° Lotto esecutivo - concessione dalla Comunità Montana del Subasio	-	-	-	-	-	-	-	-	-	
856		Sistemazione idraulica Torrente Tescio in Comune di Assisi - 2° Lotto esecutivo - lavoro in concessione dalla Comunità Montana del Subasio	-	-	-	-	-	-	-	-	-	
857		Sistemazione idraulica Torrente Tescio in Comune di Assisi - Piano di bacino - lavoro in concessione dalla Comunità Montana del Subasio	-	-	-	-	-	-	-	-	-	
858		Manutenzione ordinarie canali di scolo, in concessione Azienda Servizi Municipalizzati di Foligno - PROGRAMMA 2001.	-	-	-	-	-	-	-	-	-	
888	01	Manutenzione ordinaria canali di scolo, in concessione Azienda Servizi Municipalizzati di Foligno - PROGRAMMA 2002.	-	-	-	-	-	-	-	-	-	
898	02		-	-	-	-	-	-	-	-	-	
898	03		-	-	-	-	-	-	-	-	-	
898	04		-	-	-	-	-	-	-	-	-	
898	05		-	-	-	-	-	-	-	-	-	
899	01	Manutenzione corsi d'acqua Comune di Nocera 1° Lotto - in concessione Comunità Montana del Subasio	-	-	-	-	-	-	-	-	-	
899	02	Manutenzione corsi d'acqua Comune di Nocera Umbra 2° Lotto - Lavori in concessione Comunità Montana del Subasio	-	-	-	-	-	-	-	-	-	
899	03	Manutenzione corsi d'acqua Comune di Valtolina 3° Lotto - in concessione Comunità Montana del Subasio	-	-	-	-	-	-	-	-	-	
899	04	Montane	-	-	-	-	-	-	-	-	-	
899	05	Manutenzione corsi d'acqua rete minore 5° Lotto - Lavoro in concessione Comunità Montana	-	-	-	-	-	-	-	-	-	
899	06	Sistemazione strada depuratore in Loc.Azzano di Spoleto - Lavoro in concessione Centro Servizi Ambientali	-	-	-	-	-	-	-	-	-	
899	07	Mappe di allegabilità Valle Umbra 3° Lotto - Lavoro in concessione Comuni di Foligno, Spoleto ecc.	87.000,00	-	87.000,00	-	-	-	87.000,00	-	-	
899	08	Sistemazione idraulica Zona Borroni (progetto preliminare generale - studio idraulico)	-	-	-	-	-	-	-	-	-	
899	09	Sistemazione idraulica Topno-Calbagnola - Nocera Scalo in concessione dal Comune di Nocera Umbra	-	-	-	-	-	-	-	-	-	
899	10	Proiezioni da effettuare sulla base del P.R.U.S.T. "Valle Azzanese allo sviluppo" - Delibera n.5 dell'11/10/2001	-	-	-	-	-	-	-	-	-	

b) spese di competenza

Cap.	Art.	DESCRIZIONE	Spese Bilancio di Previsione	Spese Nuove Previsioni	Spese Spese Risultanti	Spese IMPEGNATE Pagate	Spese IMPEGNATE Da pagare	Spese TOTALE	DIFFERENZE IN MIENO	DIFFERENZE IN PIU'	NOTE
859	11	Pista ciclabile Spoleto - Assisi 1° lotto funzionale	-	-	-	-	-	-	-	-	
860	12	Programma di bonifica e riqualificazione ambientale per il miglioramento del reticolo del Fiume Chiturno	350.000,00	-	350.000,00	194.862,42	14.896,16	179.657,57	170.142,43	-	
868	13	Spostamento della condotta ingua secondaria situata presso il cimitero di Fiorentino in Comune di Foligno	-	-	-	-	-	-	-	-	
869	14	Lavori di ristrutturazione e riattivazione della centrale idroelettrica del molino di proprietà comunale sito in Bevagna	-	-	-	-	-	-	-	-	
869	16	Greenway: la strada verde - verso il turismo sostenibile in Umbria	6.000,00	8.475,14	14.475,14	14.651,36	-	14.651,36	-	178,22	
		Totale Categoria 14*	1.411.571,69	8.475,14	1.420.046,83	279.616,38	24.213,03	303.029,41	1.117.193,64	176,22	
		Categoria 15* - Realizzazione di opere ed impianti in concessione di altri Enti	-	-	-	-	-	-	-	-	
		Categoria 16* - Acquisto di valori mobiliari	-	-	-	-	-	-	-	-	
869		Acquisto di valori mobiliari Totale Categoria 16*	-	-	-	-	-	-	-	-	
		Categoria 17* - Concessione di crediti ed anticipazioni	-	-	-	-	-	-	-	-	
		TOTALE TITOLO II*	5.440.234,02	3.475,14	5.443.709,16	1.183.194,26	812.199,77	1.995.394,05	3.456.947,70	8.632,59	
		TITOLO III* - ESTINZIONE DI MUTUI, PRESTITI ED ANTICIPAZIONI									
		Categoria 18* - Rimborsi di mutui, prestiti ed anticipazioni									
869		Quota di capitale per finanziamento del mutuo stipulato con la Banca Popolare di Spoleto per il finanziamento del progetto per la realizzazione dell'impianto fotovoltaico della potenza di 46,82 MW a servizio dell'edificio ubicato in Via Melloni, da installare su delle pensiline destinate a rimessa autoveicoli.	16.307,76	146,86	18.454,62	18.454,62	-	18.454,62	-	-	
869		Quota di capitale per finanziamento del mutuo stipulato con la Banca Popolare di Spoleto per il completamento degli interventi di restauro albanesi gli apparati decorativi, dipinti murali, materiale lapideo, soffitti lignei del Palazzo Leti Sansi.	-	-	-	-	-	-	-	-	
862		Anticipazione da richiedere alla Tesoreria, nell'ambito del contratto	-	1.300.000,00	1.300.000,00	-	-	-	1.300.000,00	-	
		Totale Categoria 18*	16.307,76	1.300.146,86	1.316.454,62	18.454,62	-	18.454,62	1.300.000,00	-	

Cap.	Art.	DESCRIZIONE	di spese di competenza						DIFFERENZE IN MIENO	DIFFERENZE IN PIU'	NOTE
			SPESE Bilancio di Previdenza	SPESE Nuove Previdenti	SPESE Spese Risultanti	SPESE IMPEGNATE Pagate	SPESE IMPEGNATE Da Pagare	SPESE TOTALE			
		TOTALE TITOLO III*	18.307,76	1.300.148,68	1.318.456,62	18.454,82	-	18.454,82	1.300.000,00	-	
		TITOLO IV* - PARTITE DI GIRO									
900		Ritirate erariali	-	-	-	-	-	-	-	-	
910		anzianita'	140.000,00	50.519,14	190.519,14	82.640,59	101.867,48	183.614,07	8.805,07	-	
920		Depositi cauzionali	10.000,72	-	10.000,72	-	900,00	900,00	9.100,72	-	
930		Entrate varie d'ordine	188.000,00	70.000,00	258.000,00	208.803,25	10.068,20	218.021,45	46.878,55	-	
940		Recupero fondi anticipati all'Economia	2.582,28	-	2.582,28	-	-	-	2.582,28	-	
950		Anticipazioni sui contributi	500.000,00	-	500.000,00	1.332,23	235.787,21	237.099,44	252.900,96	-	
		TOTALE PARTITE DI GIRO	948.583,00	120.519,14	989.102,14	252.632,07	348.102,69	840.934,96	328.167,18	-	
		TOTALE GENERALE DELLA SPESA	10.484.234,90	1.876.694,58	12.360.929,39	4.983.262,11	1.421.981,82	9.375.253,93	5.993.708,04	8.632,59	



CONTO CONSUNTIVO PER L'ESERCIZIO 2015

ALLEGATO n.4

Ripartizione della contribuenza consortile fra i diversi Servizi

CONSUNTIVO 2015

SPESE DIVERSE (da ripartire sui servizi)	€	173.166,74
ENERGIA ELETTRICA IRRIGAZIONE	€	133.241,86
SPESE MANUTENZIONE (Regionali ed a carico Consorzio)	€	1.128.606,62
SPESE IRRIGAZIONE	€	116.142,64
SPESE DI GESTIONE DIVERSE	€	194.490,43
MANUTENZIONE IMMOBILI E VARIE	€	212.690,64
SOMMAMO SPESE	€	1.958.337,93

A) RIPARTIZIONE COSTI TRA I SERVIZI

A.1) AREA AFFARI GENERALI

	Num/unità	Costi	Incidenza %
A.1.1. Direttore	1,00	€ 151.976,79	
A.1.2. Capo Settore	0,00	€ -	
A.1.3. informatico, Collab.Direz.	5,00	€ 247.812,04	
SOMMAMO	6,00	€ 399.788,83	21,8363
% Quota spese gest.	21,8363	173.166,74 €	37.813,06
TOTALE		€ 437.681,89	

A.2) AREA TECNICA

	Num/unità	Costi	Incidenza %
A.2.a. Settore Ufficio Progettazione/Esecuzione/Assistenza lavori			
A.2.a.1 Capo Settore	1,0	€ 78.852,06	
A.2.a.2. Geometri Principali	4,0	€ 210.351,82	
SOMMAMO	5,0	€ 289.203,88	15,7962
% Quota spese gest.	15,7962	€ 173.166,74	€ 27.363,86
SOMMAMO		€ 316.567,63	

A.2.b. Settore Ufficio Manutenzione e Irrigazione

A.2.b.1. Capo Settore	1,0	€ 71.253,44	
A.2.b.2. Geometri principali	3,0	€ 173.033,31	
A.2.b.3. Guardiani Idraulici	2,0	€ 98.625,20	
A.2.b.4. Assistente	0,0	€ -	
A.2.b.5. Operai a tempo indeterminato	9,0	€ 326.978,07	
A.2.b.6. Operai avventizi	14,0	€ 242.657,65	
SOMMAMO	29,0	€ 912.545,67	49,8430
% Quota spese gest.	49,8430	€ 173.166,74	€ 86.310,92
Spese Manutenzione		€ 1.128.606,62	
Spese Irrigazione		€ 249.384,50	
SOMMAMO		€ 2.376.847,71	

A.3 AREA AMMINISTRATIVA

	Num/unità	Costi	Incidenza %
A.3.1. Capo Ufficio	1,0	€ 100.913,60	
A.3.2. Funzionari	2,0	€ 128.369,98	
SOMMAMO	3,0	€ 229.303,58	12,5245
% Quota spese gest.	12,5245	€ 173.165,74	€ 21.688,12
SOMMAMO		€ 250.991,70	

Costo personale	43,0	€ 1.830.841,96	100,0000
Spese diverse		€ 173.165,74	
Spese Irrigazione		€ 116.142,64	
Energia elettrica Irrigazione		€ 133.241,86	
Spese manutenzione		€ 1.128.606,62	
		€ 3.381.998,82	

B) RIPARTIZIONE DEI COSTI DI AMMINISTRAZIONE SUI SERVIZI

LAVORI		Costi effettivi	% Incidenza (amm+serv)	Importi relativi	Somma
IRRIGAZIONE	15	€ 330.474,17	12,15	€ 75.340,06	€ 405.814,23
MANUTENZIONE	86	€ 532.455,90	3,03	€ 18.797,93	€ 551.253,83
SPESE DIVERSE		€ 1.563.716,91	58,61	€ 363.329,06	€ 1.967.047,98
MANUTENZIONE IMMOBILI E VARIE		€ 277.723,78	10,21	€ 63.314,25	€ 341.038,01
AMMINISTRAZIONE+SERV/GENERALI		€ 434.883,11	15,99	€ 99.142,75	€ 634.025,86
		€ 619.924,05		€ -	€ -
SOMMARIO		€ 3.789.179,90			
DIFFERENZA	€ 3.789.179,90	€ 619.924,05	€ 3.169.255,86	619.924,05	3.789.179,90

C) COSTI SOSTENUTI PER LAVORI E MANUTENZIONE

LAVORI	Ripartiz/spese [1]	Entrate esterne [2]	Entrate Contrib. [1-2]	% di supporto
IRRIGAZIONE	€ 405.814,23	€ 170.897,03	€ 234.817,20	11,934
MANUTENZIONE	€ 551.253,83	€ 551.253,83	€ 0,00	0,000
SPESE DIVERSE	€ 1.957.047,98	€ 929.531,25	€ 1.027.516,73	52,223
MANUTENZIONE IMMOBILI E VARIE	€ 341.038,01	€ 61.901,03	€ 279.136,98	14,187
MAGGIORI / MINORI ENTRATE	€ 534.025,86	€ 102.578,46	€ 431.447,40	21,928
	€ -	€ -	€ 6.355,79	-0,272
	€ 3.789.179,90	€ 1.816.261,60	€ 1.967.562,60	100,000
Spese generali	€ 157.080,39			
Rec. costo operai/diff.lav.conc.	€ 13.916,64			
Canoni d'irrigazione	€ 551.253,83			
Fin.man.+funz.mezzi	€ 929.531,25			
Affitti e varie per gest.palazzo	€ 102.578,46			
Interessi attivi	€ -			
Maggiori entrate Cap.120	€ 51.901,03			
Contribuzione	€ 1.967.562,60			
		Entrate diverse da contrib. € 1.816.261,60	Entrate totali € 3.783.824,10	

C) Dimostrazione del risultato d'esercizio:

Minori entrate della gestione	-€	5.355,79
Differenza Lavori E-U	€	4.256,65
Spese straordinarie finanziate con l'Avanzo di Amministrazione	-€	229.736,80
Differanza di competenza 2016	-€	230.835,94

Di seguito si illustra la ripartizione dei contributi di bonifica tra i vari servizi (esecuzione lavori, manutenzione idraulica ecc.)

Dai prospetti che seguono si evince che il Consorzio ha destinato l'importo della contribuzione accertata nel 2015 come segue:

Descrizione	Importo complessivo contribuzione 2015	percentuale di ripartizione e destinazione
Importo complessivo contribuzione 2015 – al lordo dell'esazione -	1.967.562,50	<p>con il 52,223%: esecuzione, assistenza, gestione lavori di manutenzione;</p> <p>con il 14,187%: spese diverse, quali: gestione organi del Consorzio; spese di divulgazione ed informazione, tenuta del catasto, spese di esazione, servizio protezione e prevenzione aziendale, gestione sistema informatico ecc.;</p> <p>con il 21,928%: manutenzione immobili;</p> <p>con il 11,934% esecuzione, assistenza nella gestione dei lavori;</p> <p>si è avuta una minore entrata, pari allo 0,272%</p>
Sommano	1.967.562,50	

Tali ripartizioni sono così riepilogate:

LAVORI IN CONCESSIONE

USCITE €		ENTRATE €	
Realizzazione opere su concessione Ministero Politiche Agricole	0	Finanziamenti dal Ministero Politiche Agricole	0
Realizzazione opere su concessione Regione Umbria	1.426.289,51	Trasferimenti della Regione per l'esecuzione di opere in concessione	1.583.773,38
Realizzazione opere su concessione dei Comuni	303.029,41	Trasferimenti dai Comuni per l'esecuzione di opere in concessione	320.799,22
Assistenza e gestione dei lavori da parte del Consorzio Bonifica Umbra	405.814,23	Finanziamenti del Consorzio Bonificazione Umbra	234.817,20
Differenza positiva sui lavori in concessione	4.256,65		0
TOTALE	2.139.389,80	TOTALE	2.139.389,80

MANUTENZIONI

USCITE €		ENTRATE €	
Realizzazione lavori di manutenzione su finanziamento della Regione Umbria	876.369,54	Finanziamento Regione Umbria (€ 846.881,03 + spese generali € 67.503,22 + quota parte imputata al Cap.120 € 15.147,00 per noti)	929.531,25
Esecuzione, assistenza e gestione lavori di manutenzione a carico del Consorzio Bonificazione Umbra	1.080.678,44	Finanziamenti dal Consorzio Bonificazione Umbra	1.027.516,73
TOTALE	1.957.047,98		1.957.047,98

ALTRI SERVIZI

USCITE €		ENTRATE €	
Irrigazione	551.253,83	Irrigazione	551.253,83
Spese diverse per il funzionamento del Consorzio:	341.038,01	Maggiori entrate (dettaglio Cap.120 per € 61.901,03)	61.901,03
Manutenzioni mobili ed immobili a carico del Consorzio	534.025,86	Introito per locazione appartamenti (€ 89.068,88); introito su impianto fotovoltaico (€ 13.509,58)	102.578,46
		Finanziamento del Consorzio: con quota parte della contribuzione	710.584,38
TOTALE	1.426.317,70	TOTALE	1.426.317,70

DESCRIZIONE E DIMOSTRAZIONE DEL DISAVANZO DI COMPETENZA

<i>descrizione</i>	<i>importo parziale €</i>	<i>importo parziale €</i>	<i>importo totale €</i>
Entrate ricevute dal Consorzio con finanziamenti esterni:			
➤ Lavori in concessione Ministero, Comuni e Comunità Montane	1.904.572,60	2.834.103,85	
➤ Lavori di manutenzione su finanziamento regionale	929.531,25		
Spese sostenute dal Consorzio con finanziamenti esterni:			
➤ Lavori in concessione Ministero, Comuni e Comunità Montane	1.729.318,92	-2.605.688,46	
➤ Lavori di manutenzione su finanziamento regionale	876.369,54		
Entrate proprie del Consorzio			
➤ Contribuenza	1.967.562,50	2.683.295,84	
➤ Irrigazione	551.253,83		
➤ Locazioni ed introiti impianto fotovoltaico	102.578,46		
➤ Maggiori entrate straordinarie	61.901,05		
Spese sostenute dal Consorzio con fondi propri			
➤ Lavori in concessione: assistenza e gestione dei lavori	405.814,23	-2.912.810,37	
➤ Manutenzioni: esecuzione, assistenza e gestione dei lavori	1.080.678,44		
➤ Irrigazione	341.038,01		
➤ Spese diverse per il funzionamento del Consorzio	534.025,86		
➤ Manutenzione mobili ed immobili	551.253,83		
MINORI ENTRATE			-1.099,14
Spese straordinarie finanziate con l'Avanzo di Amministrazione:			
➤ Acquisto di automezzi e mezzi meccanici	46.314,32		
➤ Progettazioni, studi ed attività connesse al Piano generale delle opere	125.027,11		
➤ Lavori di straordinaria manutenzione alla Sede del Consorzio a Foligno	0		
➤ Lavori di manutenzione straordinaria al Palazzo Sansi di proprietà del Consorzio	58.395,37		-229.736,80
Disavanzo complessivo della competenza anno 2015			230.836,94

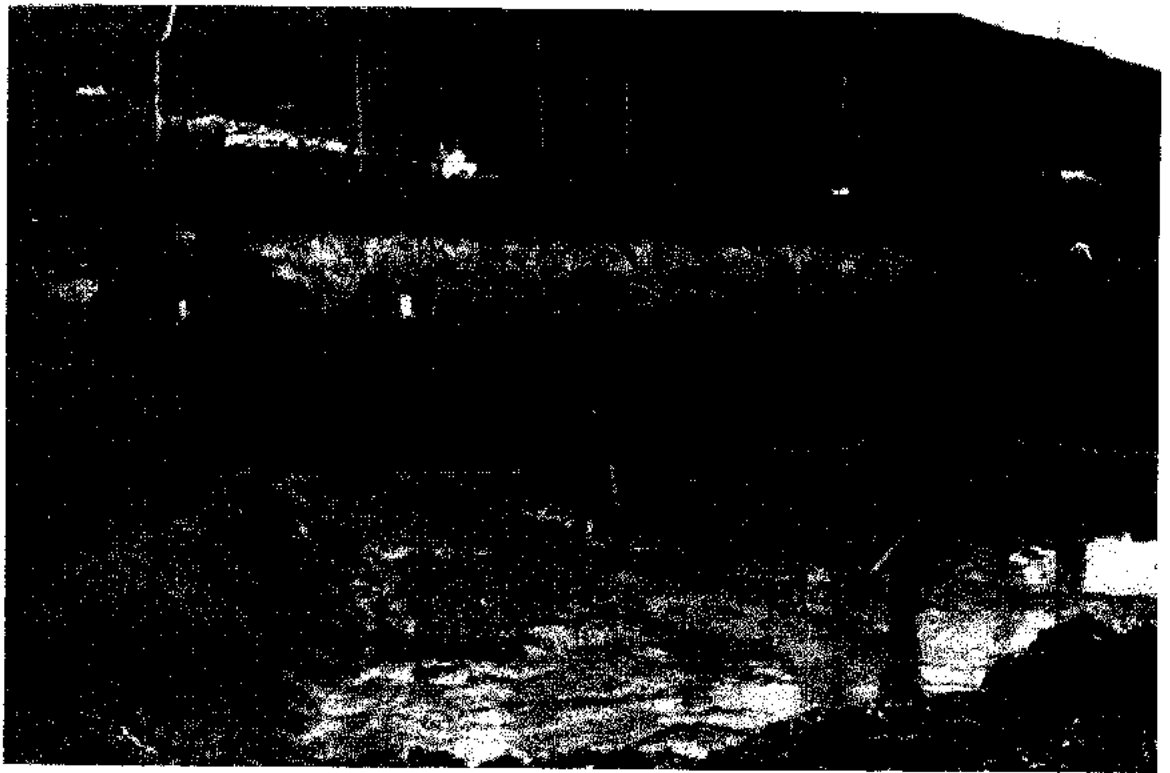

CONTO CONSUNTIVO PER L'ESERCIZIO 2015

ALLEGATO n.5

***Ripartizione costo del personale suddiviso per aree e fasce
funzionali di appartenenza***

RIPARTIZIONE COSTO DEL PERSONALE ANNO 2015 - SUDDIVISO PER AREE FUNZIONALI -

CATEGORIA	RETRIBUZIONE IMPONIBILE (1)	STRAORD. REPIMP. - TRASFERTE (2)	ACCORDO INTEGRATIVO (3)	INCENTIVO ALLA PROGETTAZIONE (4)	CONTRIBUTI (5)	RIMBORSI (6)	COSTO LORDO (7)
DIRIGENTI (n.1)	€ 88.188,86	€ 1.847,00	€ 12.599,38	€ -	€ 46.660,81	€ 2.773,84	€ 151.876,79
AREA TECNICA: Personale ufficio progettazione, espropriazioni, esecuzione lavori e gestione G.I.S. (n.5 unità)	€ 189.638,42	€ 10.926,66	€ 15.147,02	€ 2.995,72	€ 87.541,80	€ 2.954,26	€ 289.283,86
Personale ufficio manutenzione ed irrigazione, assistenza lavori, progettazione ed esecuzione lavori (n.6 unità)	€ 198.482,92	€ 22.284,22	€ 16.714,92	€ -	€ 107.422,20	€ 8.007,69	€ 342.911,95
Sommario	€ 388.121,24	€ 33.210,88	€ 31.861,94	€ 2.995,72	€ 194.964,00	€ 10.981,95	€ 632.116,83
AREA AFFARI GENERALI: Personale area affari generali (n.5 unità)	€ 145.402,54	€ 7.283,67	€ 14.980,11	€ -	€ 75.616,41	€ 4.549,31	€ 247.812,04
Sommario	€ 145.402,54	€ 7.283,67	€ 14.980,11	€ -	€ 75.616,41	€ 4.549,31	€ 247.812,04
AREA AMMINISTRATIVA: Personale area amministrativa (n.3 unità)	€ 132.746,34	€ 10.666,11	€ 13.690,95	€ -	€ 70.045,13	€ 2.264,05	€ 228.393,88
TOTALE	€ 724.464,88	€ 52.989,86	€ 73.012,39	€ 2.995,72	€ 387.186,45	€ 20.549,15	€ 1.261.208,24

NOTE:

Gli importi indicati sono quelli corrisposti alle singole unità, per il periodo lavorativo (le variazioni dell'organico, sono evidenziate nelle tabelle che segue).
 Con Delibera 4/CA del 18.01.2010 sono state approvate le modifiche al PIANO DI ORGANIZZAZIONE VARIABILE del 10 novembre 2009 e degli Art. 1 e 13 del vigente C.C.N.L.
 La struttura operativa è ripartita nelle seguenti aree: 1) - Area Affari Generali; 2) - Area Amministrativa; 3) - Area Tecnica che include i seguenti due settori: "settore progettazione, esecuzione lavori e gestione G.I.S." - "Settore manutenzione ed irrigazione, assistenza lavori, progettazione ed esecuzione lavori".

1) - Delibera Comunale n.33 del 3 settembre 2013 - presa d'atto e recepimento dell'A.C.N.L. del 15 dicembre 2009, di rinnovo della parte economica, per il biennio 2008-2009, del CCNL 28 marzo 2006 per i dipendenti esecutori -
 2) - Delibera n.8/COMM. del 17 febbraio 2014 - (Art.83 del CCNL 25.03.2010) -
 3) - Delibera n.96/CA del 30.11.2015 - approvazione del Premio di risultato anno 2014 - DIPENDENTI - (art.154 del CCNL del 28.03.2010) - Delibera n.97/CA del 30.11.2015 - DIRIGENTI -
 4) - Determina Dirigenziale n.133 del 28.06.2015 - per la definizione dei rapporti Consorzio-Regione dei lavori: "Terminal Snodo e per le mountain bike Spoleto - Diga di Arezzo", è stato assunto l'impegno di spesa per l'erogazione ai dipendenti del saldo relativo all'incentivo di progettazione (non avendo la ripartizione, l'importo è stato indicato tra le competenze del Geometra che ha redatto gli stati di avanzamento)

5) - Contributi a carico del Consorzio: INPS - ENPAIA (quiescenza e previdenza) - INAIL - IRAP - SNEBI - ANBI -
 6) - Importi comprensivi del rimborso spese kilomeriche (composte a termini dell'Art.9 allegato "B" del CCNL 01.06.2005) e buoni pasto, come stabilito con Delibera 17/CA del 18.12.2000
 7) - L'importo indicato corrisponde al costo lordo delle unità, per il periodo lavorativo.

Nel corso dell'esercizio 2015 le unità a cui sono stati corrisposti stipendi, sono state n.20; al 31.12.2015 l'organico era composto di n.20 unità.

Direttore Unico: n.1 unità -
 Il Settore Affari Generali: si compone di n.5 unità -
 Il Settore Amministrativo: si compone di n.1 Capo Settore e n.2 collaboratori -
 Il Settore progettazioni, espropriazioni, esecuzione lavori e gestione G.I.S., si compone di n.1 Capo Settore e n.4 collaboratori tecnici -
 Il Settore manutenzione ed irrigazione, assistenza lavori, progettazione ed esecuzione lavori, si compone di n.1 Capo Settore e n.5 collaboratori tecnici -

FASCIA	RETRIBUZIONE IMPONIBILE (1)	STRAORD. REPERIP. - TRASFERTE (2)	ACCORDO INTEGRATIVO (3)	INCENTIVO ALLA PROGETTAZIONE (4)	CONTRIBUTI (5)	RIMBORSI (6)	COSTO LORDO
8 ^A	€ 86.195,68	€ 1.847,00	€ 12.599,38	€ -	€ 48.560,91	€ 2.773,84	€ 151.979,79
7 ^A	€ 139.090,34	€ 18.220,18	€ 13.224,30	€ -	€ 75.989,58	€ 4.548,70	€ 251.019,10
8 ^A	€ 415.464,02	€ 30.509,13	€ 39.243,38	€ 2.995,72	€ 217.589,53	€ 11.450,75	€ 717.261,51
5 ^A	€ 55.966,18	€ 2.356,36	€ 5.105,84	€ -	€ 33.936,75	€ 1.226,04	€ 98.625,20
3 ^A	€ 25.770,68	€ 64,98	€ 2.829,50	€ -	€ 13.110,88	€ 549,82	€ 42.325,84
TOTALE	€ 724.484,88	€ 52.996,86	€ 73.912,38	€ 2.995,72	€ 387.186,49	€ 20.549,15	€ 1.261.208,24

NOTE:

RIFERIMENTO AI CAPITOLI DI BILANCIO COMPETENZA ANNO 2018

Capitolo 40/01: Stipendi ed assegni fissi al personale di ruolo	€ 1.288.212,52
Capitolo 40/04: Accantonamento fondo interno concamenie gli incentivi per la progettazione di cui all'Art.18 della legge 11.02.1994, n.109	€ 2.995,72
Sommario	€ 1.261.208,24



CONTO CONSUNTIVO PER L'ESERCIZIO 2015

ALLEGATO N.6

Conto patrimoniale esercizio 2015 e variazioni intervenute nel corso dell'esercizio

RENDICONTO GENERALE DEL PATRIMONIO - ESERCIZIO 2015 -

	al principio dell'esercizio		alla fine dell'esercizio	
	PARZIALI	TOTALI	PARZIALI	TOTALI
PARTE PRIMA				
SITUAZIONE PATRIMONIALE				
TITOLO I^A				
PATRIMONIO EFFETTIVO				
ATTIVI:				
<i>fabbricati:</i>				
Palazzo Sansi - Spoleto	€ 10.000.000,00		€ 10.000.000,00	
Sede distaccata - Foligno	€ 881.104,83		€ 881.104,83	
Fabbricato Loc. Pontebari (Torretta)	€ 300.000,00		€ 300.000,00	
Fabbricato "Ex fabbrica Mattonelle"	€ 156.510,00		€ 156.510,00	
Fabbricato denominato "Casale della Stella"	€ -	€ 11.337.614,83	€ 89.476,71	€ 11.427.091,54
Partecipazione Soc. SEDIT S.r.l. 92,5% C.S.	€ 19.240,00	€ 19.240,00	€ 19.240,00	€ 19.240,00
<i>beni d'uso:</i>				
Autoveicoli/automezzi	€ 856.503,98		€ 596.261,52	
Computers	€ 111.128,55		€ 114.648,25	
Stampanti	€ 23.619,59		€ 24.665,13	
Macchine fotocopiatrici e fotografiche	€ 15.741,09		€ 4.992,88	
Fax e modem	€ 6.459,37		€ 13.342,74	
Telefoni cellulari	€ 10.327,07		€ 2.126,61	
Programmi diversi	€ 221.275,21		€ 244.696,01	
Mobili vario	€ 228.181,22		€ 166,25	
Libri	€ 166,25		€ 228.869,22	
Strumenti diversi	€ 3.804,90	€ 1.477.207,23	€ 3.804,90	€ 1.233.567,51
PASSIVI:				
Finanziamento Banca Popolare di Spoleto	€ -	€ 237.298,28	€ -	€ 218.867,03
		€ -		€ -
ATTIVO NETTO PATRIMONIALE		€ 12.596.762,78		€ 12.461.032,02
TITOLO II^A				
COSE DI TERZI				
Ricevimento depositi		€ -	€ -	€ -
ATTIVO NETTO PATRIMONIALE		€ 12.596.762,78		€ 12.461.032,02
PARTE SECONDA				
SITUAZIONE AMMINISTRATIVA				
Rimanenza di cassa + residui attivi	€ 10.423.055,15		€ 7.120.737,09	
Deficienza di cassa + residui passivi	€ 9.166.851,43		€ 8.156.846,04	
Avanzo (o disavanzo) di Amministrazione		€ 1.266.203,72		€ 963.591,05
ATTIVITA' NETTA COMPLESSIVA A FINE ESERCIZIO		€ 13.852.966,50		€ 13.424.923,07

(1) Il Consorzio ha stipulato in data 9 maggio 2011 un contratto di finanziamento a m/i termine chirografario per la realizzazione di un impianto fotovoltaico della potenza di 46,92 Kw. a servizio dell'edificio ubicato in Via Melloni. L'erogazione è avvenuta in data 08.07.2011 per l'importo complessivo di € 291.085,37-. Il Tasso Annuo Effettivo Globale (TAEG) era pari al 3,76%.

L'importo esposto deriva dal piano di ammortamento della BPS al 31.12.2016	
Importo stipulato (quota capitale)	€ 294.770,00
Totale costo del mutuo	€ 294.770,00
Rimborso n.5 rate anno 2011 (quota capitale)	-€ 6.204,80
Debito residuo al 31.12.2011	€ 288.565,20
Rimborso n.12 rate anno 2012 (quota capitale)	-€ 18.092,72
Debito residuo al 31.12.2012	€ 272.472,48
Rimborso n.12 rate anno 2013 (quota capitale)	-€ 17.394,70
Debito residuo al 31.12.2013	€ 255.077,78
Rimborso n.12 rate anno 2014 (quota capitale)	-€ 17.778,50
Debito residuo al 31.12.2014	€ 237.299,28
Rimborso n.12 rate anno 2015 (quota capitale)	-€ 18.432,25
Debito residuo al 31.12.2015	€ 218.867,03

L'importo esposto nel c/consuntivo 2012 (quota finanziamento all'inizio dell'esercizio era di € 346.315,64 - perché comprensivo di interessi ed oneri accessori). Nel presente documento è stato rettificato in € 272.472,48 che rappresenta la quota capitale all'01.01.2013-.

**CONTO ECONOMICO DELLE RENDITE E DELLE SPESE
DELLE SOPRAVVIVENENZE ED INSUSSISTENZE DI ATTIVITA' E PASSIVITA' DELL'ESERCIZIO**

DESCRIZIONE DEI TITOLI	VALORI		DESCRIZIONE DEI TITOLI	VALORI	
	parziali €	totali €		parziali €	totali €
RENDITE					
• rendite di competenza (esclusi i residui attivi anni precedenti)	6.144.417,99				
SOPRAVVIVENENZE ATTIVE					
• maggiori accertamenti residui attivi					
• minori accertamenti residui passivi	48.728,92				
• aumento nelle attività patrimoniali					
• diminuzione nelle attività patrimoniali					
Sommario rendite		6.193.146,91			6.485.459,58
RISULTATO ECONOMICO IN DIMINUIZIONE		292.312,87			
TOTALE		6.485.459,58			6.485.459,58
			Sommario spese		
			TOTALE		6.485.459,58

BREVE RELAZIONE ILLUSTRATIVA SUI CONTENUTI DELLO STATO PATRIMONIALE

Si analizza di seguito, brevemente la situazione patrimoniale del Consorzio.

I beni Immobili sono costituiti da:

- **"Palazzo Sansi"** acquistato all'asta pubblica il giorno 26 giugno 1935 per il prezzo di Lire 330.000-. Il Palazzo si trova nei pressi di Piazza del Mercato e precisamente in Via Arco di Druso n.37; ha la forma di un quadrilatero con ali a Sud e ad Ovest, racchiudente un cortile centrale e copre una superficie complessiva di circa mq.3.500. Si compone di:
 - Piano Scantinato con ingresso dal Vicolo dell'Angelo, sottoposto alla parte principale del Palazzo che prospetta sulla Piazza del Mercato e sulla Via dell'Arco di Druso e parzialmente sul vicolo dell'Angelo, dove erano allocate le cantine, tutte molto vaste, che ricevono aria e luce da finestre guarnite di inferriate, poste al piano delle strade e del cortile interno, coperte da robuste volte reali poggianti sui muri e pilastri;
 - Piano Terra, con accesso da Via dell'Arco di Druso e da Piazza del Mercato, ove si trovano negozi e magazzini;
 - Piano Ammezzato, ove si trovano i "mezzanini" disposti lateralmente all'ingresso principale composti da vari ambienti, tutti coperti a volta;
 - Piano Primo che si può distinguere in tre parti: la prima, abitazione nobile dell'antico proprietario, formata da ampie sale e saloni coperti da soffitti in legno, decorati e scolpiti riccamente; le altre due costituite da diversi ambienti privi di qualsiasi decorazione, di carattere ordinario (tale piano era adibito completamente ad uffici del Consorzio);
 - Piano Secondo che sovrasta l'antica abitazione nobile, della quale conserva, sebbene in misura più sobria, le caratteristiche decorative e le dimensioni dei vari ambienti;
 - Soffitte praticabili.

Detto immobile fu gravemente danneggiato dagli eventi sismici del Settembre 1997 ed il Comune di Spoleto, con Ordinanza n.579 del 22.10.1997, dichiarò l'inagibilità con la sola esclusione del Piano Terra.

Il Consorzio per eseguire i lavori di ristrutturazione e miglioramento sismico ha beneficiato dei seguenti finanziamenti:

- **L.R.30/1998:** importo complessivo del finanziamento di Lire 7.683.300.653 (la cui gestione è stata affidata al "Consorzio Obbligatorio "Palazzo Leti Sansi" - atto costitutivo del 7.12.1999, ai sensi dell'Art.3 comma 5^a L.R.30.03.1998, n.61). L'esecuzione dei lavori è stata affidata, con contratto d'appalto del 27.12.2000 reg.to a Spoleto il 28.12.2000 al n.2118 Vol.280 Mod.3 atti privati, all'Associazione temporanea d'Imprese costituita con Atto Notaio Pirone dell'8.11.2000 tra la Tecnireco S.r.l. con Sede in Spoleto e la Soc.CO.AP.GENERALI S.r.l. con Sede in Napoli, per l'importo complessivo di Lire 4.634.847.782 (IVA esclusa); importo modificato con successivi atti di sottomissione.

All'atto della redazione dello stato finale dei lavori, il contributo concesso dal Comune di Spoleto è stato di complessivi € 3.964.057,1.

La gestione del Consorzio Obbligatorio, come risulta dalla Delibera 278/D del 27.09.2005, può essere così riassunta:

ATTIVITA'		
Contributo concesso dal Comune di Spoleto	3.964.057,11	
Interessi attivi sul c/c presso la Banca Popolare	8.250,65	
Anticipazioni concesse dal Consorzio Bonifica Umbra per permettere i regolari pagamenti delle Imprese	16.175,18	
Recupero quota parte degli interessi passivi a carico dell'Impresa (Art.20 del contratto di appalto)	47.500,00	
	Sommano attività	4.135.982,94

PASSIVITA'		
Costo lavori in appalto	3.573.449,55	
Costo compensi professionisti (progettazione, Direzione Lavori e contabilità)	399.248,28	
Interessi passivi per anticipazioni avute dalla Banca Popolare di Spoleto e relative spese	143.492,80	
Spese sostenute direttamente dal Consorzio Obbligatorio, ma non rientranti nel finanziamento	14.234,91	
	Sommano passività	-4.130.425,54
	Saldo attivo	5.557,40

Tale importo resta ancora disponibile; sarà utilizzato per completare alcuni lavori non ammessi a finanziamento e per il pagamento del compenso al collaudatore amministrativo. Effettuati gli ultimi pagamenti, l'avanzo era pari ad € 1.721,78 – che sono stati riconsegnati e versati nel c/di Tesoreria del Consorzio con Reversale n.607 del 30.09.2011-.

Con lo stesso atto deliberativo citato in precedenza, è stato corrisposto il compenso al Presidente del Consorzio Obbligatorio per l'importo complessivo di € 17.065,90 per l'attività svolta dal 26.05.2000. Per eseguire il conteggio è stato preso a base quanto disposto dalla D.G.R. n.550 del 21.04.1999, anche se Palazzo Sansi non rientrava all'interno di un P.I.R.

- **L.R.32/1998** per l'importo complessivo di Lire 2.200.000.000 (finanziamento gestito direttamente dal Consorzio). L'esecuzione dei lavori è stata affidata, con contratto di appalto in data 13.11.2000 registrato a Spoleto il 17.11.2000 al n.497 Vol.44 Mod.II^ atti privati, alla Tecnireco S.r.l. di Spoleto, per l'importo complessivo di Lire 1.601.108.005 (IVA esclusa). In seguito alla redazione di una perizia di variante e suppletiva, approvata dal Consorzio con delibera 258/D del 28.10.2002 e dalla Regione dell'Umbria con D.D. n.9970 del 30.10.2002, l'importo contrattuale era elevato a Lire 1.734.447.723, comprensivo degli oneri per la sicurezza. I lavori sono stati completati e collaudati per l'importo complessivo (al lordo dell'IVA) di Lire 1.741.902.711 (€ 899.617,67), corrispondente al 7^ ed ultimo stato di avanzamento.

Il Consorzio ha approvato il collaudo tecnico-amministrativo con delibera 134/D del 16.05.2005 ed in data 26.04.2010 è stato riscosso il saldo di € 227.240,19-.

- **D.G.R.n.1751 del 27.12.2001** nell'ambito del Piano annuale dei beni culturali danneggiati dagli eventi sismici per il 2002 e degli interventi integrativi a Piani e Programmi già approvati. L'ulteriore finanziamento di € 1.291.000,00 veniva comunicato con nota della Regione Umbria del 16.01.2001 Prot. n.1086/V

Il Consorzio, con Delibera 333/D del 20.12.2002, affidava gli incarichi professionali relativi alle attività di progettazione esecutiva, direzione lavori, coordinamento per la sicurezza, sia in progettazione che in esecuzione, per l'importo complessivo di € 100.523,22

Il progetto è stato approvato dal Consorzio con Delibera 3/D del 24.01.2003 e trasmesso alla Regione dell'Umbria nel novembre 2003.

La Regione dell'Umbria con D.D. n.11807 del 17.12.2003 approvava il progetto esecutivo per l'importo di € 1.291.000,00.

Con Delibera 25/D dell'8.3.2004 veniva indetta la gara, per l'affidamento mediante trattativa privata, per € 1.033.096,51.

L'esecuzione dei lavori è stata affidata all'A.T.I. Impresa Ediltecnica S.r.l. di Foligno.

Il Consorzio con Delibera 268/D del 27.09.2005 approvava la variante in corso d'opera, la proroga per l'esecuzione dei lavori di 120 giorni – in aggiunta alla durata contrattuale originaria – ed i relativi aggiornamenti degli incarichi per progettazione, Direzione Lavori e contabilità.

I lavori sono attualmente completati ed il Consorzio ha corrisposto:

Costo lavori in appalto al 4^ s.a.l.	999.568,22	
Spese tecniche (IVA ed oneri compresi)	166.826,52	
Collaudo (IVA ed oneri compresi)	5.162,64	
Spese di gara	400,00	
Fondo incentivo R.U.P.	2.456,72	
IVA su lavori (10%)	99.956,83	
COSTO COMPLESSIVO ATTUALMENTE SOSTENUTO		1.274.170,93
Anticipazione concessa dalla Regione Umbria		-900.466,20
CREDITO ATTUALE DEL CONSORZIO		373.704,73

Il Consorzio, tramite il Professionista incaricato della gestione di Palazzo Sansi, ha effettuato il nuovo accatastamento.

L'importo iscritto in Bilancio fino al 2005, pari ad € 515.456,90, faceva riferimento ad una valutazione datata 5.11.1982 e non era stato più aggiornato, in considerazione dell'inagibilità totale, notificata dal Comune di Spoleto, in seguito agli eventi sismici del 1997-.

Allo stato attuale i lavori di consolidamento, manutenzione e ristrutturazione sono completamente ultimati e pertanto l'Amministrazione ha ritenuto opportuno autorizzare il Professionista incaricato della gestione di Palazzo Sansi, a redigere una nuova valutazione, che tenga conto del valore di mercato.

L'importo – come risulta dalla stima agli atti del Consorzio – è stato determinato in € 10.000.000,00

La Regione dell'Umbria con D.G.R. n.153 del 21.03.2011 ha determinato il saldo dei lavori in complessivi € 373.704,73 e li ha corrisposti al Consorzio.

- **Sede distaccata di Foligno:** Il Consorzio con atto del Segretario del Comune di Foligno del 15.12.1997 n.1294/IV acquistò una rata di terreno di proprietà comunale di mq.2413 per l'importo di Lire 36.519.550; successivamente con atto Rep.22498 del 24.05.1999 fu effettuata una permuta con la quale il Comune di Foligno cedeva al Consorzio una rata di terreno di mq.1.096 e, lo stesso, cedeva al Comune di Foligno mq.350 al prezzo di Lire 3.730.000-. Il Consorzio aveva pertanto una disponibilità di complessivi mq. 3.159 per costruire la sede distaccata di Foligno. L'edificio è composto da due corpi di fabbrica ortogonali tra di loro che, diversamente connotati verso l'esterno, ospitano, a livello funzionale, uno gli spazi per gli uffici ed i servizi e l'altro la rimessa dei mezzi meccanici e delle attrezzature.

In particolare si evidenzia che:

- Il Piano Terra è quello frequentato dal pubblico; è accessibile ed interamente fruibile anche dai portatori di handicap motori (v. rampe all'ingresso principale, ampiezza dei corridoi e delle aperture, dimensioni servizi igienici) e che anche l'intero Piano Superiore potrà essere reso tale;
- Con accesso dall'esterno e debitamente separati dall'autorimessa-deposito, sono stati realizzati due ambienti distinti: uno per la centrale termica ed uno per l'installazione di un gruppo elettrogeno. Ambedue con la possibilità, in caso di emergenza, di attingere da attigui serbatoi di alimentazione.
- La superficie dell'edificio è di mq.277 per quanto riguarda il Piano Terra; di mq.241 per il Piano Primo e di mq.431 per la parte di autorimessa.

I lavori di costruzione sono stati completamente eseguiti e collaudati per quanto riguarda lo strutturale. Il costo complessivo dell'opera al 31.12.2002 è stato di € 881.104,83 (tale importo tiene conto anche del costo del terreno pari a complessive Lire 40.249.550, esposte dello Stato Patrimoniale allegato al Conto Consuntivo 2000)-.

L'importo che viene iscritto nel Conto Patrimoniale è pertanto pari al costo complessivo sostenuto – pari ad € 881.104,83

- **Torretta di Pontebari:** nel Comune di Spoleto, il Consorzio è proprietario di un piccolo fabbricato sviluppato su tre piani, in Loc. Pontebari, adiacente l'attuale sede distaccata e censito al N.C.E.U. al Foglio 87 part.144 – Categoria A/4 di vani 6,5 con Rendita catastale di € 302,13. Il Consorzio, con l'impiego dei fondi concessi dalla Regione Umbria per il "recupero e ristrutturazione di pertinenze del Torrente Marroggia" – Reg. CE 1257/99 – P.S.R. 2000/2006 – misura 2.1.3 (t) azione D) tipologia 3), ha completamente ristrutturato l'immobile.

Sulla base della stima redatta nel mese di giugno 2013, agli atti del Consorzio, il valore è stato aggiornato, da quello catastale, a quello di mercato, in € 300.000,00-.

- **EX FABBRICA MATTONELLE:** il Consorzio, autorizzato con Delibera 49/CA del 22.11.2007, ha partecipato alla procedura di vendita con avviso d'asta, per l'alienazione di beni immobili appartenenti al patrimonio dello Stato ai sensi dei commi 436, 437 e 438, art.1 della Legge 311/04 (Legge Finanziaria 2005).

L'immobile consiste in una porzione di terreno ubicato in Spoleto – Frazione Pontebari, a giacitura pianeggiante e parzialmente recintato. Sull'area, della superficie nominale di mq.2.850 insistono alcuni fabbricati ad un solo livello e tutti pressoché diruti, realizzati in muratura ed a più riprese, tra la fine del 1800 e gli inizi del 1900 per essere adibiti a "fabbricato di mattonelle". Il complesso edilizio rappresenta un tipico esempio di "archeologia industriale". L'area ospita inoltre una cabina elettrica in lamiera della superficie complessiva pari a circa mq.7 attualmente in disuso. L'immobile è censito al N.C.T. del Comune di Spoleto al Foglio 112 part. 493 – Categoria D/1 – Rendita catastale € 37,18. Lo stesso immobile è censito al N.C.E.U. del Comune di Spoleto al Foglio 112 part.494 sub 1 – Categoria D/2 – rendita catastale € 8.506,00 – Foglio 112 part.494/2 – Categoria C/1 rendita catastale € 485,73.

Il prezzo di aggiudicazione è stato di complessivi € 156.510,00.

- **IMMOBILE DENOMINATO "CASALE DELLA STELLA"** La casa rurale, con annesso terreno, erano stati acquistati dal Consorzio della Bonificazione Umbra, con atto Notaio Langeli di Spoleto in data 22 luglio 1895, rep.6356, dai Signori Luigi, Eugenio e Vincenzo Bidolli.

Il complesso immobiliare, sito in Fraz. Protte di Spoleto, è costituito da un fabbricato principale, un accessorio laterale e corte circostante di circa mq.820.

Da ricerche effettuate presso l'Archivio di Stato e l'Ufficio tecnico erariale, l'intestazione catastale risultava essere: Consorzio della Bonificazione Umbra di Spoleto per l'usufrutto e Demanio Pubblico dello Stato per la proprietà; derivante dall'impianto meccanografico del 26.11.1975.

Da ispezioni ipotecarie presso la Conservatoria di Spoleto, è risultato che l'atto Dr. Paolo Langeli del 22.07.1895 era stato regolarmente trascritto a favore del Consorzio della Bonificazione Umbra. Pertanto, il Consorzio, con atto del 17.06.2014 – Notaio Maria Luigia Fino di Foligno – ha inteso confermare la titolarità dell'immobile denominato "Casale della Stella", anche in considerazione del fatto che, successivamente alla trascrizione dell'atto di compravendita del 1895, non erano state effettuate ulteriori trascrizioni che avessero potuto modificare la proprietà dell'immobile stesso.

I lavori di ristrutturazione, sono stati effettuati con i fondi regionali del P.S.R. 2000/2006, per l'importo complessivo di € 373.244,88.

In data 09.11.2015 l'immobile è stato accatastato in tre unità immobiliari come segue: Foglio 65 part.803/2 Categoria A/2 di vani 4,5 e Rendita catastale € 278,89; Foglio 65 part.803/3 Categoria A/2 di vani 4,5 e Rendita catastale € 278,89; Foglio 65 part.803/4 Categoria A/2 di vani 3,5 e Rendita catastale € 216,91. La cortese annessa, è distinta al N.C.T. del Comune di Spoleto, al Foglio 65 part.803 – ente urbano – di mq.820, senza redditi.

Non avendo provveduto ancora ad effettuare una stima dell'immobile, si espone il valore castale, che risulta di € 89.476,71

Si precisa che, a termini dell'Art.27 comma d) del Regolamento di contabilità, approvato dal Consiglio di Amministrazione con Delibera 102/CA del 29.11.2010, l'inventario dei beni mobili, esclusi quelli di consumo, è effettuato con il prezzo di acquisto o il costo di costruzione.

Conseguentemente il costo che viene indicato nel Conto Patrimoniale non tiene conto degli ammortamenti, ma mantiene quello di acquisto.

Di seguito vengono riepilogati i beni mobili di proprietà del Consorzio così distinti:

AUTOVEICOLI ED AUTOMEZZI

Anno di acquisto	Classificazione del bene mobile	Prezzo di acquisto Lire	Prezzo di acquisto €
1987	Fiat 160 Cv. targato PG 40553	151.258.890	78.118,70
2010	Fiat 160 Cv. targato PG 40553	-151.258.890	-78.118,70
1990	Fiat Panda 4*4 targata PG 662957	14.637.000	7.559,38
2010	Fiat Panda 4*4 targata PG 662957	-14.637.000	-7.559,38
1998	Escavatore gommato CASE 788 targato AAN926	247.116.000	127.624,76
2015	Escavatore gommato CASE 788 targato AAN926	-247.116.000	-127.624,76
1996	Fiorino furgonato DS 1700 targato BC 965 PY	18.500.000	9.554,45
2016	Fiorino furgonato DS 1700 targato BC 965 PY	-18.500,00	-9.554,45
1996	Panda 900 L targata AD 324 AA	11.550.000	5.965,08
1999	Fiat Panda 900 targata BD 107 FE	9.150.000	4.725,58
1999	Barra falciatrice orientabile	11.000.000	5.681,03
1999	Escavatore Komatsu PC 75 cingolato matricola 22E5200016	143.760.000	74.245,84
2009	Escavatore Komatsu PC 75 cingolato matricola 22E5200016 (ceduto in permuta)	-143.760.000	-74.245,84
1999	Rimorchio agricolo targato AB 378 B	14.640.000	7.560,93
1999	Trattrice New Holland targata AL 791 A	82.944.000	42.837,00
1999	Trincatrice	6.524.000	8.533,93
2010	Trincatrice	-6.524.000	-8.533,93
2000	Fiat Fiorino Lupo targato BL 977 FG	18.500.000	9.554,45
2015	Fiat Fiorino Lupo targato BL 977 FG	-18.500.000	-9.554,45
2000	Trinciatrice	16.380.000	8.459,56
2010	Trinciatrice	-16.380.000	-8.459,56
2000	Terna Komatsu WB 93 - R2 targata AC S 146	90.000.000	46.481,12
2015	Terna Komatsu WB 93 - R2 targata AC S 146	-90.000,00	-46.481,12
2000	Komatsu PC 95 cingolato matricola 21D5200252	171.438.000	88.540,34
2012	Komatsu PC 95 cingolato matricola 21D5200252	-171.438.000	-88.540,34
2001	Martello el. Makita HR 5001 C con set scalpelli	2.220.000	1.146,53
2001	EC Bravo 92 M 23050	698.614	360,80
2001	Tagliaerba alpina BR050	999.603	516,25
2001	Trinciasementi OREC HR801 HP 9,5	8.880.000	4.586,14
2015	Trinciasementi OREC HR801 HP 9,5	-8.880.000	-4.586,14
2001	Sovrappattini in gomma	5.544.000	2.863,24
2010	Sovrappattini in gomma	-5.544.000	-2.863,24
2001	Escavatore Komatsu PC 95 gommato targato ADD 036	181.050.000	93.504,52
2003	Fiat Doblò - targato CE 439 PG	21.298.970	11.000,00
2003	n. 2 Testate trincianti TNC120	15.976.551	8.251,20
2015	n. 2 Testate trincianti TNC120	15.976.551	8.251,20
2003	Fiat Panda young - targata CE966PM	11.036.739	5.700,00
2010	Fiat Panda young - targata CE966PM	-11.036.739	-5.700,00
2003	Fiat Panda Trekking - targata CG510XG	18.394.565	9.500,00
2003	Fiat Panda young - targata CD244XS	10.359.044	5.350,00
2004	Ford Courier targato BT 828GH	0	5.400,00

2011	Ford Courier targato BT 828GH	0	-5.400,00
2004	Fiat Panda Van 110 Benz targata CF 315 MK	0	3.600,00
2015	Fiat Panda Van 110 Benz targata CF 315 MK	0	-3.600,00
2005	Testata trinciante marca Ferri Modello TNC 120	0	4.584,00
2015	Testata trinciante marca Ferri Modello TNC 120	0	-4.584,00
2005	Testata falciante TNC 120	0	4.284,00
2015	Testata falciante TNC 120	0	-4.284,00
2006	Autocarro Ford Transit con gru idraulica e cassone ribaltabile targato DA 003 SR	0	36.400,00
2006	Fiat Panda Multijet 4*4 targata DE 407 DL	0	12.900,00
2006	Fiat Punto targata DE 408 DL	0	14.100,00
2008	Fiat Punto targata DE 408 DL (ceduta in permuta)	0	-14.100,00
2008	Fiat Bravo targata DK 481 RP	0	9.500,00
2007	Testata idraulica falciante marca Berti Mod. RA/SB 115 completa di coltelli	0	4.860,00
2010	Testata idraulica falciante marca Berti Mod. RA/SB 115 completa di coltelli	0	-4.860,00
2009	Escavatore compatto cingolato Komatsu PC88 MR-8 completo di triplice articolazione (con accessori - serie di coltelli polivalenti)	0	93.772,00
2009	Testata idraulica falciante marca FERRI Mod. THM125	0	5.472,00
2009	Trinciatrice laterale e centrale marca Ferri MOD. ZL 200 MATRICOLA 96080	0	6.600,00
2009	Cardano doppio omocinetico e slitte antiusura	0	582,00
2010	Fiat Panda targat EC 073 CP	0	13.000,00
2010	Trattore John Deere Mod. 4630 STD completo di accessori	0	61.600,00
2010	Trinciatrice FERRI polivalente MHD 2 matricola AO159	0	4.740,00
2010	Testata 30,5 TTC 1200 con rotore a mazze tipo "Ferri" con piastra adattamento attacco escavatore	0	3.938,40
2010	Testata 30,5 TTC 1200 con rotore a mazze tipo "Ferri" con piastra adattamento attacco escavatore	0	3.938,40
2010	Trincia FERRI tip200 matricola 98857	0	10.740,00
2011	Fiat Panda 4*4 targata EG 185 HX	0	12.762,00
2011	Fiat Doblo' Mod. 2631130 targato EG 184 HX	0	14.038,00
2011	Fiat cabina doppia 17 q.li targa EH841XM	0	28.723,20
2011	Fiat cabina doppia 17 q.li targa EH842XM	0	28.723,20
2011	Pinza carica tronchi RM2 con rotatore C110F	0	4.331,80
2012	Testata 30.5N TTC1200 "M9C" mazza unidir.	0	4.767,40
2012	Testata 30.5N TTC1200 "M9C" mazza unidir.	0	4.767,40
2012	Escavatore cingolato con accessori Mini EUROMATCH ES 950 TR - matr.CP00071	0	84.700,00
2014	Escavatore cingolato con accessori Mini EUROMATCH ES 950 TR -- matr.CP00071-INCENDIATO -	0	-84.700,00
2014	Fiat Panda Van 1.3 targata DA958 DG	0	5.800,00
2015	Autocarro tipo Mahindra GOA Pick up ribaltabile trilaterale 2.2 TD 4WD colore bianco targato EZ 506 GD	0	24.000,00
2015	FIAT Dobló Cargo targato EZ 422 RV	0	17.000,00
	Totale		596.261,52

Tutti i mezzi ed autoveicoli come sopra indicati, sono funzionanti ed utilizzati dal personale del Consorzio all'uopo autorizzati.

COMPUTERS

Anno di acquisto	Classificazione del bene mobile	Prezzo di acquisto Lire	Prezzo di acquisto €
1983	n.2 calcolatrici HP 10 - C	286.740	148,09
2010	n.2 calcolatrici HP 10 - C	-286.740	-148,09
1995	Disco Sy quest 270 Mb	952.000	491,67
2009	Disco Sy quest 270 Mb	-952.000	-491,67
1995	Streamer Wangteck 525 Mb	1.547.000	798,96
2009	Streamer Wangteck 525 Mb	-1.547.000	-798,96
1995	Monitor 486, tastiera e mouse	1.130.500	583,85
2009	Monitor 486, tastiera e mouse	-1.130.500	-583,85
1996	PC Pentium 133	654.400	337,97
2009	PC Pentium 133	-654.400	-337,97
1996	PC portatile Texas Instrument	2.975.000	1.536,46
2009	PC portatile Texas Instrument	-2.975.000	-1.536,46
1996	Monitor 17" SVGA	1.428.000	737,50
2009	Monitor 17" SVGA	-1.428.000	-737,50
1996	n.2 PC Olidata	6.740.340	3.481,10
2009	n.2 PC Olidata	-6.740.340	-3.481,10
1997	PC Pentium 133	1.368.500	706,77
2009	PC Pentium 133	-1.368.500	-706,77
1997	Computer compatibile P/166 M	3.213.000	1.659,38
2009	Computer compatibile P/166 M	-3.213.000	-1.659,38
1997	Monitor Sony Triniton 100 SX	892.500	460,94
1998	Personal Computer	2.778.000	1.434,72
2009	Personal Computer	-2.778.000	-1.434,72
1998	PC Acer Pentium	1.800.000	929,62
2009	PC Acer Pentium	-1.800.000	-929,62
1998	Video Acer SVGA	754.800	389,82
1998	Monitor Panasonic	1.207.382	623,57
1998	PC compatibile P 233	1.272.000	656,93
2009	PC compatibile P 233	-1.272.000	-656,93
1998	PC portatile Geo Omnis	9.454.000	4.882,58
2009	PC portatile Geo Omnis	-9.454.000	-4.882,58
1998	Monitor 19"	1.716.000	886,24
2009	Monitor 19"	-1.716.000	-886,24
1999	PC Sinergy 333 + monitor 17"	1.908.000	985,40
2009	PC Sinergy 333 + monitor 17"	-1.908.000	-985,40
1999	Monitor 17" Goldstar	452.000	233,44
2009	Monitor 17" Goldstar	-452.000	-233,44
1999	Computer compatibile	1.140.000	588,76
2009	Computer compatibile	-1.140.000	-588,76
1999	PC Leo Net SRV	6.110.000	3.155,55
2009	PC Leo Net SRV	-6.110.000	-3.155,55
1999	PC Leo Plus	4.128.000	2.131,93
2009	PC Leo Plus	-4.128.000	-2.131,93

1999	n.2 monitor Philips BR 151 AX		2.342,65
1999	n.1 monitor Philips BR 151 AX		1.171,32
2009	n.2 monitor Philips BR 151 AX	-4.536.003	-2.342,65
1999	Server Acer Altos	28.676.400	14.810,12
2009	Server Acer Altos	-28.676.400	-14.810,12
1999	PC Sinergy II	2.376.000	1.227,10
2009	PC Sinergy II	-2.376.000	-1.227,10
1999	Monitor Philips 151 AX	1.722.000	889,34
1999	n.3 monitor Acer FP 551	6.004.000	3.100,81
2009	n.3 monitor Acer FP 551	-6.004.000	-3.100,81
1999	PC Sinergy II 400	1.722.000	889,34
2009	PC Sinergy II 400	-1.722.000	-889,34
1999	n.1 monitor Philips 151 AX	2.214.000	1.143,44
1999	n.1 monitor Philips 151 AX	2.214.000	1.143,44
1999	n.1 monitor Philips 151 AX	-2.214.000	-1.143,44
2000	Computer portatile Toshiba	3.504.000	1.809,66
2009	Computer portatile Toshiba	-3.504.000	-1.809,66
2000	n.5 computer IBM	7.680.000	3.966,39
2009	n.5 computer IBM	-7.680.000	-3.966,39
2000	PC compatibile AMD K6	1.600.000	826,33
2000	PC compatibile AMD K6	-1.600.000	-826,33
2001	n.2 Pentium III 866	5.200.320	2.685,74
2009	n.2 Pentium III 866	-5.200.320	-2.685,74
2001	Acer Power SX Intel	1.524.000	787,08
2009	Acer Power SX Intel	-1.524.000	-787,08
2001	n.3 monitor Acer 17"	1.522.800	786,46
2009	n.3 monitor Acer 17"	-1.522.800	-786,46
2001	PC compatibile Acer Power SX AE	1.524.000	787,08
2002	PC Acer Mod.VT3300-VT72D-VT733DG	0	1.161,80
2002	PC Acer Mod.VT3300-VT72D-VT733DG	0	1.161,80
2010	PC Acer Mod.VT3300-VT72D-VT733DG	0	-1.161,80
2010	PC Acer Mod.VT3300-VT72D-VT733DG	0	-1.161,80
2002	Monitor 17" 1280*1024	0	230,40
2002	Monitor 17" 1280*1024	0	-230,40
2002	Masterizzatore LG 32*10*40	0	134,40
2009	Masterizzatore LG 32*10*40	0	-134,40
2002	Computer HP XE310 P3 GH 20HD	0	1.611,34
2009	Computer HP XE310 P3 GH 20HD	0	-1.611,34
2002	PC Acer VT3300 PIV 1,7 GHZ	0	2.323,60
2009	PC Acer VT3300 PIV 1,7 GHZ	0	-2.323,60
2002	Monitor LG Mod.575 LE 15" LCD	0	594,00
2009	Monitor LG Mod.575 LE 15" LCD	0	-594,00
2003	Server intercomp planet	0	5.301,00
2003	PC ibm Intel xeon	0	3.031,20
2003	Monitor 15 pollici lcd tco-99	0	402,00
2009	Monitor 15 pollici lcd tco-99	0	-402,00
2003	Scanner hp Scanjet 4400 C	0	204,00

2003	Portatile acer aspire	0	2.264,40
2003	Quota parte computer	0	80,42
2009	Quota parte computer	0	-80,42
2004	Workstation HP compaq XW 6000	0	4.220,00
2004	Scanner fujitsu FI 4220 C	0	2.592,00
2004	Server HP mod. Proliant	0	5.736,64
2010	Server HP mod. Proliant		-5.736,64
2004	Server HP Compaq Mod. TC 2120	0	3.000,00
2004	Notebook satellite P10	0	1.678,80
2010	Notebook satellite P10	0	-1.678,80
2004	PC (n.7)	0	5.880,00
2004	Monitor Samsung LCD 15" 152B	0	456,00
2004	Stazioni grafiche (n.2)	0	3.000,00
2009	Stazioni grafiche (n.2)	0	-3.000,00
2004	Personal computer	0	519,60
2004	Calcolatrici CASIO (n.10)	0	930,12
2010	Calcolatrici CASIO (n.10)	0	-930,12
2004	Calcolatrice	0	127,76
2005	Monitor LCD Acer AL 1502 BM black multimediale	0	300,00
2005	Monitor LCD Samsung 17" 710V	0	235,20
2005	Monitor LCD Samsung 17" 710V	0	-235,20
2005	Monitor LCD Samsung 19" 913N	0	751,20
2005	Aggiornamento n.2 PC con: case ATX 350W, CPU AMD SEMPRON 2,400; MAIN BOARD ASUS; RAM 512MB; HARD DISK WESTERN; FLOPPY LETTORE; MASTERIZZATORE CD	0	840,00
2009	Aggiornamento n.2 PC con: case ATX 350W, CPU AMD SEMPRON 2,400; MAIN BOARD ASUS; RAM 512MB; HARD DISK WESTERN; FLOPPY LETTORE; MASTERIZZATORE CD	0	-840,00
2005	Fortigate 60 e relativa estensione garanzia	0	1.548,00
2005	Fortigate 50	0	864,00
2005	Penne drive (n.2)	0	160,80
2009	Penne drive (n.2)	0	-160,80
2005	Personal computer PIV – stazione grafica -	0	678,40
2005	Monitor LCD Samsung 17" 710V	0	234,00
2005	Stazione grafica	0	870,00
2005	Monitor LCD Samsung SM 913N 19"	0	360,00
2005	Monitor LCD Samsung SM 913N 19"	0	360,00
2005	Hard Disk Maxtor 250GB ed external box	0	252,00
2006	PC portatile HP PM 770 80GB DVD/RW XPP	0	3.534,00
2006	PC compatibile p4 3.0 Mb sata 10000 RPM, masterizzatore DVD/LG D.Layer	0	906,00
2006	Scheda grafica GeForce 6600 Nvidia	0	144,00
2009	Scheda grafica GeForce 6600 Nvidia	0	-144,00
2006	PC composto da CASE CAELIB ATX 500 W; CPU AMD Athlon 64 3200 + SKT939 Box, RAM 512 MB	0	954,00
2006	Router ADSL firewall wireless 3 COM	0	152,40
2006	Monitor LCD 17" BENQ T705 2MS	0	252,00
2006	Espansione server di rete NAS Series 3000	0	2.136,00

2006	PC Pentium D 2.6 DC RAM 1 GB, HDD 300 GB SATA, VGA GT7300	0	738,00
2006	PC Acer Power F5 PIV 2,8 512 MB, monitor Acer, office SBE 2003	0	767,40
2006	PC Acer Power F5 PIV 2,8 512 MB, monitor Acer, office SBE 2003	0	767,40
2006	Monitor 17" Real Fiat Shadow Mask 107/B70 - APC Smart UPS SC 1500 VA 230V 2U	0	5.010,00
2007	Pc Veriton 6800 512 MB 80GB DVD XPRO, completo di office Basic 2003 OEM	0	756,00
2007	Scanner Canon LIDE 60	0	84,00
2007	PC Acer Power F6 531 1 GDR/80S/DVDRW/Xpp	0	528,00
2007	PC Acer Power F6 531 1 GDR/80S/DVDRW/Xpp	0	528,00
2007	PC Acer Power F6 531 1 GDR/80S/DVDRW/Xpp	0	528,00
2007	PC Acer Power F6 531 1 GDR/80S/DVDRW/Xpp	0	528,00
2007	PC ACER C 2 1 GB 160GB completo	0	618,00
2007	PC ACER Power F6 P4 531	0	564,00
2007	PC ACER Power F6 P4 531	0	564,00
2008	PC ACER M460	0	444,00
2008	PC ACER M460	0	444,00
2008	PC ACER M460	0	444,00
2008	Monitor Saven 19"	0	162,00
2008	PC portatile Sony VAIO	0	2.449,20
2008	PC Acer Veriton VT M 460 218", completo di Office professional 2007	0	714,00
2008	PC Acer Veriton VT M 460 218", completo di Office professional 2007	0	714,00
2009	Gruppo di continuità APC 1500 VA per server	0	600,00
2009	PC assemblato, comprensivo di monitor e licenze Microsoft office 2007	0	1.314,00
2009	Scanner Fujitsu Mod: FI 6130 colori formato A4	0	828,00
2009	Monitor LG LCD 17" Mod.1742	0	108,00
2009	NB HP 67305 C2D T5680 2GB - 250GB - WEB CAM - VISTA/XP	0	582,00
2010	Server HP ML350G6 E5506 1*2GB P410 - HD HP 500 GB 3G 7,2K SATA, KIT HP 2GB 2RX8 PC3-10600R-9	0	2.844,00
2010	PC CORE 2 DUO, RAM 4gb, HDD, 320 GB SATA, masterizzatore, DVD, Windows	0	498,00
2010	Monitor Samsung Sm-993SN 18.5" Wide	0	110,40
2010	Scanner fujitsu Mod. FI 6130 colori formato A4	0	828,00
2010	Server HP ML350G6 (catasto)	0	5.092,70
2010	PC Acer Veriton GMA X4500 CORE 13 - 3GB 500 GB - gma * 4500	0	595,20
2010	PC Acer Veriton GMA X4500 CORE 13 - 3GB 500 GB - gma * 4500	0	595,20
2010	PC Acer Veriton GMA X4500 CORE 13 - 3GB 500 GB - gma * 4500	0	595,20
2011	PC Acer VTN270G D510 2GB/250 W7PKD	0	402,00

2011	PC Interl Core I5 650 RAM 4 GB. HDD 500 GB, masterizzatore DVD, tastiera	0	990,00
2011	Notebook Sony Vaio 16.6-13-4GB-500-BT-W7PR	0	837,60
2011	Scanner Fujitsu FI-6230	0	1.284,00
2011	Apple I PAD 2 64G BK	0	823,95
2011	Apple I PAD 2 64G BK	0	823,95
2012	Borsa notebook	0	19,99
2012	P.C. e gruppo di continuità stazione meteo di Spoleto e Foligno (n.2)	0	2.516,80
2012	Notebook Asus Core I7/8GB/750GB/DVDRWW7P	0	798,60
2012	Batterie 12V 7Ah Plus std CSB (import comprensivo della messa in opera)	0	1.294,70
2012	Firewall Watchguard XTN22 utenti illimitati - n.3 interfacce 10/100 - .3 interfacce 10/100/1000 - velocità UPN 66 Mb/s - n.2 interfacce USB2	0	738,10
2012	PC CORE I5, RAM 4 GB, mast. DVD, VGA2 GB, OFFICE 2010 PRO OREM, WIN XP PRO OEM (n.2)	0	2.395,80
2012	Monitor 21,5" SAMSUNG (n.2)	0	271,04
2012	PC CORE I5, RAM 4 GB, HDD 500 GB, mast. DVD. OFFICE 2010 OEM, WINDOWS 7 PR OEM	0	1.197,90
2012	Monitor 21.5" PHILIPS LED 226V3LAB MM	0	157,30
2012	Workstation assemblata (n.2)	0	2.355,87
2013	Terminale MCT 352 Matricola 13 13	0	603,79
2013	Fortigate FORTINET 80C bundle	0	1.185,80
2013	Fortigate FORTINET 40C bundle	0	713,90
2013	Monitor AOC 22"	0	127,05
2014	Postazione elettronica per servizio SISTRI - PC ASUS BP1AF-PEN G3420-4-500	0	689,30
2014	Postazione di lavoro amministrativa: PC CORE I3. RAM 4 GB	0	797,88
2014	Hardware per collegamento piano nobile palazzo Sansi - HP 1910-48G SWITCH	0	1.033,34
2014	Server Rack per procedure inerenti il catasto consortile dei ruoli - SERVER IBM EXPRESS X3650 M4	0	7.002,80
2014	Stazioni di lavoro (n.4) + n.2 monitor - PC CORE I3, CASE COLLER MASTER - MONITOR 22" LED	0	2.910,92
2015	PC Core I5. RAM 4 GB, SSD 250 GB, MAST., DVD, WIN 8.1 PRO. OFFICE 2013	0	1.012,60
2015	PC Core I3, RAM 4 GB, HDD SSD 120 GB, MAST.DVD, WIN 8.1, PRO. OFFICE2013	0	762,50
2015	PC Core I5, RAM 4 GB, HDD SSD 120 GB, MAST.DVD, WIN 8.1, PRO. OFFICE2013	0	841,80
2015	PC DESKTOP CORE I5, MAST., DVD, 4 GB RAM, SSD 120GB, S.O. WIN 8.1 PRO, OFFICE 2013	0	902,80
	Totale		114.648,25

STAMPANTI

Anno di acquisto	Classificazione del bene mobile	Prezzo di acquisto Lire	Prezzo di acquisto €
1989	n.3 stampanti Panasonis KX-P 1537 -P1538 - P1539	3.855.600	1.991,25
1989	Stampante Panasonic KXP 1540	1.285.200	663,75
1991	Stampante Fujitesu DL 3400	1.547.000	798,96
1993	stampante HP Desk Jet 550 C	1.190.000	614,58
2009	stampante HP Desk Jet 550 C	-1.190.000	-614,58
1996	Stampante HP 870	981.750	507,03
2009	Stampante HP 870	-981750	-507,03
1997	Stampante Epson Stilius Color 1520	1.998.000	1.031,88
2009	Stampante Epson Stilius Color 1520	-1.998.000	-1.031,88
1998	Stampante HP 1120	1.118.000	577,40
2009	Stampante HP 1120	-1.118.000	-577,40
1999	Plotter	11.712.000	6.048,74
2010	Plotter	-11.712.000	-6.048,74
1999	Kit upgrade (scheda interna) – NON INVENTARIO	2.196.000	1.134,14
2009	Kit upgrade (scheda interna)	-2.196.000	-1.134,14
2000	Stampante laser HP	790.800	408,41
2000	Stampante laser HP	864.000	446,22
2001	Stampante Laser HP	894.000	461,71
2001	Stampante Laser HP	964.000	492,70
2001	Stampante Laser HP 1200	984.000	508,19
2003	Stampante laser hp 1000W	0	559,20
2003	Stampante hp Photosmart 7350	0	225,60
2010	Stampante hp Photosmart 7350	0	-225,60
2004	Stampante laser a colori Samsung	0	588,00
2009	Stampante laser a colori Samsung	0	-588,00
2004	Stampante laser Samsung ML 1710	0	164,40
2004	Stampante HP 4550 N usata	0	72,00
2009	Stampante HP 4550 N usata	0	-72,00
2005	Stampante Epson Photo R200	0	100,00
2005	Plotter HP Mod. Disign jet 500	0	4.789,20
2010	Plotter HP Mod. Disign jet 500	0	-4.789,20
2006	Stampante OKI laser colore C5259 DN LAN e F/R	0	900,00
2010	Stampante OKI laser colore C5259 DN LAN e F/R	0	-900,00
2006	Plotter designjet 500 42IN	0	4.845,60
2007	Stampante Canon Pixma IP 5200	0	129,00
2007	Stampante laser Samsung ML2010	0	102,00
2008	Stampante laser ML201	0	72,00
2009	Stampante laser HP 2055D	0	288,00
2010	Stampante laser Drettore	0	210,00
2010	HP laser jet P1006 16ppm 1200 dpi	0	112,60
2010	HP laser jet Color CP 2025 DN	0	498,00
2010	Stampante colore OKY 5750 DN con fronteretro	0	588,00

2010	Stampante Laserjet HP P1006	0	118,80
2010	Plotter HP DesignJet 4020	0	9.240,00
2011	Stampante Samsung ML2851NDR 28 PPM A4	0	126,00
2011	Stampante Samsung ML2851NDR 28 PPM A4	0	126,00
2011	Stampante Samsung laser B/N ML-2851	0	150,00
2012	Stampante Samsung ML-331OND	0	169,40
2013	Stampante SAMSUNG ML-331OND	0	169,40
2014	Stampante SAMSUNG M2022	0	80,00
2015	Stampante OKI LASER B431DN 38 PPM 1200 DPI (n.3)	0	581,94
2016	Fotocopiatrice e stampante MULT. HP 8610	0	244,00
2015	Fotocopiatrice e stampante SAMSUNG 3310	0	219,60
	Totale		24.665,13

MACCHINE FOTOCOPIATRICI E FOTOGRAFICHE – ACCESSORI AUTO

Anno di acquisto	Classificazione del bene mobile	Prezzo di acquisto Lire	Prezzo di acquisto €
1994	Macchina fotocopiatrice SHARP	7.268.235	3.753,73
2009	Macchina fotocopiatrice SHARP	-7.268.235	-3.753,73
1996	Macchina fotocopiatrice Rex Rotary	4.641.000	2.396,88
2009	Macchina fotocopiatrice Rex Rotary	-4.641.000	-2.396,88
1997	Macchina fotocopiatrice SF 2025	6.545.000	3.380,21
2015	Macchina fotocopiatrice SF 2025	-6.545.000	-3.380,21
2003	Nixon cp 3500	0	400,40
2004	Fotocopiatrice usata SHARP mod.2220	0	600,00
2015	Fotocopiatrice usata SHARP mod.2220	0	-600,00
2004	Macchina fotografica digitale Mustek	0	135,00
2004	Macchina fotografica digitale Mustek	0	135,00
2005	Macchina fotocopiatrice SHARP ARM350	0	6.768,00
2015	Macchina fotocopiatrice SHARP ARM350	0	-6.768,00
2005	Macchina fotocopiatrice usata SHARP AR 286	0	500,00
2005	Vendita macchina fotocopiatrice SHARP AR 286	0	-500,00
2005	Picture card 512MB Lexar per Fuji A330	0	81,60
2009	Picture card 512MB Lexar per Fuji A330	0	-81,60
2005	Macchina Digitale DSC 26	0	326,90
2005	Macchina fotografica digitale Olympus (n.2)	0	564,98
2006	Multifunzione Lanier LD 118D AH completa	0	2.004,00
2009	Multifunzione Lanier LD 118D AH completa	0	-2.004,00
2006	Macchina Kodak Easy Share Z 650 Zoom + accessori	0	303,25
2006	Macchina fotografica digitale Fuji	0	230,00
2009	Macchina fotografica CANON power shot A480	0	138,00
2009	Macchina fotografica CANON digitale	0	129,00
2009	Macchina fotocopiatrice SHARP ARM207 completa di copri originali e ARDF	0	1.740,00
2009	Macchina fotografica SONY digitale DSCW1 con accessori	0	251,98
2010	Macchina fotografica digitale e relativi accessori	0	162,99
2010	Tomtom Navo XL, completo di accessori	0	189,90
2011	Fotocamera digitale Nikon con Secure digital 4GB Sandis	0	131,50
2012	Macchine fotografiche L-23 Blue 10 MPX * 5 X (n.2)	0	153,98
	Totale		4.992,88

FAX, MODEM E CENTRALINO TELEFONICO

Anno di acquisto	Classificazione del bene mobile	Prezzo di acquisto Lire	Prezzo di acquisto €
1996	Modem fax Mod 288 TV	771.120	398,25
2009	Modem fax Moda 288 TV	-771.120	-398,25
1996	Modem fax da 28800	428.400	221,25
2009	Modem fax da 28800	-428.400	-221,25
1997	Modem fax 33600 Rockwell	261.800	135,21
2009	Modem fax 33600 Rockwell	-261.800	-135,21
1997	Fax Canon L300	1.896.000	979,20
2009	Fax Canon L300	-1.896.000	-979,20
1998	Modem Sigma	360.000	185,92
2009	Modem Sigma	-360.000	-185,92
2001	Fax Samsung	480.000	247,90
2001	Fax Samsung 5100	864.000	446,22
2009	Fax Samsung 5100	-864.000	-446,22
2005	Fax multifunzione lexmark, completa di telefono (n.9)	0	1.317,60
2005	Centralino telefonico ELMEG ICT 880	0	3.563,28
2006	Fax laser Samsung SF 560	0	300,00
2006	Registratore da tavolo	0	49,39
2007	Fax laser Samsung SF 560	0	300,00
2010	Fax Samsung SF-560R	0	220,00
2013	Telefono ip Nortel	0	290,40
2014	Fax laser SAMSUNG SF760P	0	170,80
2015	Sostituzione centralino e telefoni all'interno degli uffici	0	7.131,27
	Totale		13.342,74

TELEFONI CELLULARI

Anno di acquisto	Classificazione del bene mobile	Prezzo di acquisto Lire	Prezzo di acquisto €
1999	n.2 cellulari Motorola e Nokia 6150	660.000	340,86
2015	n.2 cellulari Motorola e Nokia 6150	-660.000	-340,86
2000	n.1 cellulare Motorola GSM V3688	1.060.000	547,44
2000	n. cellulare Nokia	800.000	413,17
2000		-1.860,00	-960,61
2001	n.1 cellulare Motorola M6088	399.000	206,07
2001	n.2 cellulari Siemens	477.600	246,66
2015		876.600	452,73
2002	n.1 telefono Nokia 6310	0	435,00
2015		0	-435,00
2003	n.4 cellulari Nokia 3310		435,98
2003		0	-435,98
2005	Telefono Nokia 6230 I	0	309,00
2005	Auricolare bluetooth Motorola	0	85,00
2015		0	-394,00
2006	Nokia 1101 Italia	0	236,02
2006	Telefono cellulare Nokia	0	59,00
2015		0	-295,02
2007	Telefoni Nokia 2610 (n.4)	0	315,98
2007	Telefono Cordless gigaset TA 160	0	117,00
2007	Telefoni cellulare Nokia 6103	0	150,00
2007	Telefono Siemens Euroset 5010	0	34,00
2007	Telefono Cordless ufficio di Foligno	0	60,00
2007	Telefono Cordless ufficio di Spoleto	0	100,00
2007	n.1 cellulare Nokia 6085	0	189,00
2007	n.1 cellulare Nokia 6060	0	99,00
2015		0	-1.055,98
2008	n.1 telefonino Black Berry	0	199,00
2008	n.2 telefonini TIM (uso Capo Settore Tecnico ed Irrigazione)	0	288,00
2015		0	-487,00
2009	Telefono cellulare Nokia 600 e FOLD - micro SD da 1 Gb take MS	0	247,99
2009	Telefono Nokia 1200	0	69,80
2015		0	-317,79
2010	Telefono Nokia (in uso all'Ing. Togni)	0	39,00
2010	Telefono N70 (in uso al Sig. Galli Andre)	0	129,00
2010	Telefono Nokia (in uso all'Ing. Ceccarelli)	0	39,00
2010	Telefono Nokia (in uso all'Avv. Morosi)	0	39,00
2010	Telefono Blackberry - marca TIM	0	499,00
2010	Telefono cellulare Leica Disto D5	0	396,00
2010	Telefono cellulare Blackberry (in uso al Presidente)	0	499,00
2010	Telefono Nokia 2690 Wind	0	69,00

2010	Telefono cellulare QX Dual SIM	0	99,90
2010	Telefono cellulare Nokia 2760 con auricolare	0	60,10
2010	Telefono cellulare Nokia E 52 (Ing. Rosi)	0	239,00
2015		0	-2.108,00
2011	Telefono cellulare Nokia IT 3710 Fold B	0	155,00
2015		0	-155,00
2011	Telefono cellulare Nokia IT 2220 GRAPHI	0	59,00
2011	Telefono cellulare Nokia IT 2220 GRAPHI	0	59,00
2011	Telefono cellulare Nokia IT 2220 GRAPHI	0	59,00
2011	Telefono cellulare Nokia IT 2220 GRAPHI	0	59,00
2011	Telefono cellulare Nokia IT 2220 GRAPHI	0	59,00
2011	Telefono cellulare Nokia 2720 Black	0	64,90
2011	Telefono cellulare Nokia 2720 Black	0	64,90
2011	Telefono cellulare Nokia 2720 Black	0	64,90
2011	Telefono cellulare Nokia 2720 Black	0	64,90
2011	Telefono cellulare Nokia 2720 Black	0	64,90
2011	Telefono cellulare Nokia 2720 Black	0	64,90
2011	Tetrax fix supporto magne	0	9,90
201		0	-269,50
2012	BlaKb.bold 97	0	484,03
2015		0	-484,03
2013	GT-E2530 ZKA BLACK Samsung (Dominici A.)	0	54,90
2013	GT-E2530 ZKA BLACK Samsung (Loreti S.)	0	54,90
2013	GT-E2530 ZKA BLACK Samsung (Galli A.)	0	54,90
2013	GALAXY S III MINI (Ing. Rosi)	0	280,00
2013	ASHA 308 TOUCH GREY (Dot.ssa Loreti)	0	79,00
2014	Telefono cellulare GT-I8160 OKA GALAXY ACE	0	175,98
2014	Telefono cellulare SAMSUNG GR-C3590 (n.2)	0	163,48
2014	ATA 2 per BCM 50 (interno 232) – TELEFONO M7000	0	416,63
2014	Telefoni operai GT C3590	0	99,80
2014		0	-516,43
2014	RIN Q10 Black (pagamento rateale n.2 rate) – n.2 telefoni	0	87,84
2015	RIN Q10 Black (pagamento rateale) – n.2 telefoni	0	468,48
2014	Telefono SAMSUNG Mod.S3 mini	0	197,64
2014	Cordless – GIGASET AS 120°	0	36,70
2015	Samsung Galaxy tab S 10.5	0	49,99
	Totale		2.128,61

PROGRAMMI VARI

Anno di acquisto	Classificazione del bene mobile	Prezzo di acquisto Lire	Prezzo di acquisto €
1984	Programmi diversi	7.681.800	3.967,32
1986	Programmi diversi	5.546.000	2.864,27
1989	Programmi diversi	2.516.940	1.299,89
1990	Programmi diversi	773.500	399,48
1992	Programmi diversi	785.400	405,63
1993	Programmi diversi	13.604.626	7.026,20
1994	Programmi diversi	2.909.907	1.502,84
1995	Programmi diversi	50.747.550	26.208,92
1996	Programmi diversi	11.834.386	6.111,95
1997	Programmi diversi	36.557.400	18.880,32
1998	Programmi diversi	4.119.600	2.127,60
1999	Programmi diversi	4.198.800	2.168,50
2000	Programmi diversi	26.964.000	13.925,74
2001	Programmi diversi	3.840.600	1.983,50
2002	Procedura 770 e paghe	0	1.239,60
2002	Contabilità finanziaria Enti minori	0	929,62
2003	Programmi diversi	0	27.895,68
2004	Licenza programma protocollo	0	4.320,00
2004	Software Certus	0	374,88
2004	Licenze MS Office	0	2.472,00
2004	Contratto Meridiana	0	528,00
2005	MS office 2003 ITA EASY (n.11)	0	6.006,00
2005	Ms OFFICE 2003 ITA EASY	0	546,00
2005	PDF TO WORD CONVERTE	0	120,00
2005	Aggiornamento licenze TUN PLUS da versione 8.50 (n.4)	0	926,40
2005	Licenze Tun Emul pro versione 12.0 (n.5)	0	1.710,00
2005	Autodesk Civil 3D 2005 Ita. Full NLM	0	8.856,00
2005	Autodesk Subscription Program 1 Year per MAP 3D (n.4) - rinnovo -	0	2.400,00
2005	Autodesk Subscription Program 1 Year per Raster Design (n.4) - rinnovo -	0	1.008,00
2005	Software per l'adeguamento delle licenze "pacchetti Office Microsoft"	0	1.483,20
2005	MS Windows XP PROF.	0	150,00
2005	MS Office Basic 2003 OEM	0	216,00
2005	Fornitura programma di conversione dei dati del sistema di acquisizione della Diga	0	3.000,00
2005	Fortireporter per FG-60 (monitoraggio traffico internet e collegamento sedi consorzi)	0	696,00
2006	MS Access 2003 ITA EASY	0	300,00
2006	Advanced PDF PW Recovery	0	162,00
2006	Autodesk Civil 3D 2006 Ita. SLM FULL (n.2)	0	11.520,00
2006	Autodesk subscription Program 1 Year per Civil 3D 2006	0	1.800,00
2006	Meridiana B/C PRO 320-331 UV	0	326,40
2006	Meridiana C PRO licenza aggiuntiva	0	570,00

2006	MS Office 2003 ITA EASY	0	530,40
2006	Programma rilevazione presenze Spoleto	0	2.923,20
2006	Programma rilevazione presenze Foligno	0	1.000,80
2007	SYM Brightmail AS+AV6 + GM 1Y B.B.	0	1.285,20
2007	SYM Brightmail 6.0 CD inglese	0	33,60
2007	Programma protocollo ARCHIDOC	0	9.244,80
2007	Software antivirus	0	1.102,80
2007	Office SB 2003	0	564,00
2007	Norton 360 IT DVD UPG	0	76,11
2007	Office basic 2003 OEM	0	384,00
2007	Software Forticare	0	396,00
2007	Estensione garanzia per n.3 Veriton 1000/P Power	0	72,00
2007	Office basic 2003 OEM	0	228,00
2007	Aggiornamento Sistema Operativo SCO UNIX da vers.5.05 a vers.5.07	0	1.657,20
2007	Acquisto licenze Genero	0	3.753,60
2008	Licenza primaria ESPRO-SIT versione completa	0	5.160,00
2008	Office Power Point 2007	0	300,00
2008	Office Basic 2007W32	0	540,00
2009	Gestione utenze del Consorzio per l'anno 2006	0	9.600,00
2009	Licenza Informix GENERO per attivazione n.2 computer programma catasto	0	960,00
2009	Office basic 2007 WIN32 IT	0	198,00
2010	Windows server Stand.2008 32BIT X64+5CLT	0	720,00
2010	DVD5/09 + DEJURE T. Major (Avv.Morosi)	0	3.000,00
2010	XP Prof. - office 2007 Basic OEM	0	158,00
2010	Programma PRIMUS (n.2)	0	622,80
2010	Licenza denuncia mensile in agricoltura	0	360,00
2010	Uniemens Gold.net fino a 50 dipendenti	0	240,00
2010	Licenza d'uso Paghe NET	0	1.560,00
2010	Cal+server MS SQL	0	235,20
2010	Procedura 770	0	360,00
2010	Office OEM BASIC 2007 WIN 32 IT	0	360,00
2010	Office professional 2007 OEM WIN 32 IT	0	298,80
2010	Acronis Backup & Recovey 10 Server WIN	0	780,00
2011	Office Basic 2007 W 32	0	174,00
2011	Microsoft office 2007 Basic ITA OEM	0	168,00
2011	Powerpoint 2010 32/64 IT	0	204,00
2012	Office professional 2010	0	375,10
2013	DVD (Giuffre' Editore): Dejure triennale, diritto e giustizia, cassazione penale, giurisprudenza ecc.	0	3.025,00
2014	Programma Access	0	196,66
2015	Upgrade ad Archiflow versione 8 - Upgrade licenza Archiflow a 20 utenti nominali - Modulo PEC Manager SE	0	4.135,80
2015	Webapp Manutenzioni	0	1.220,00
2015	Procedura CadastralCloud - catasto consortile	0	7.137,00
2015	Piattaforma WebGIS	0	7.930,00
2015	Procedure relative alla rendicontazione ed incasso avvisi di pagamento 2014	0	3.000,00
	Totale		244.698,01

LIBRI

Anno di acquisto	Classificazione del bene mobile	Prezzo di acquisto Lire	Prezzo di acquisto €
2011	N.2 "contratti di fiume"	0	116,00
2012		0	50,25
	Totale		166,25

Il materiale sopra elencato (computers, stampanti, macchine fotocopiatrici, fax, modem, telefoni cellulari e programmi) sono in uso al personale del Consorzio ed utilizzati secondo le diverse mansioni e necessità.

BENI MOBILI DIVERSI (costituiti da mobilio vario – scrivanie, seggiole, lampade, armadi, classificatori, appendiabiti ecc.) – Il materiale indicato costituisce l'intero arredamento presente a "Palazzo Sansi" prima del trasferimento degli uffici in Via Melloni (per evidenti motivi di spazio, tale materiale è stato trasferito in parte presso la sede distaccata di Foligno e presso il magazzino di Trevi (all'atto del trasferimento sono stati redatti appositi documenti interni).

Anno di acquisto	Classificazione del bene mobile	Prezzo di acquisto Lire	Prezzo di acquisto €
1960	Mobilio vario	294.012	151,84
1962	Mobilio vario	204.408	105,57
1964	Mobilio vario	228.000	117,75
1966	Mobilio vario	79.660	41,14
1967	Mobilio vario	100.778	52,05
1968	Mobilio vario	52.000	26,86
1969	Mobilio vario	386.823	199,78
1970	Mobilio vario	1.830.342	945,29
1971	Mobilio vario	690.000	356,36
1972	Mobilio vario	662.890	342,35
1973	Mobilio vario	492.080	254,14
1974	Mobilio vario	473.100	244,34
1975	Mobilio vario	1.970.936	1.017,90
1976	Mobilio vario	2.501.659	1.292,00
1977	Mobilio vario	3.635.916	1.877,79
1978	Mobilio vario	1.631.104	842,39
1979	Mobilio vario	3.310.212	1.709,58
1980	Mobilio vario	976.752	504,45
1981	Mobilio vario	1.316.635	679,99
1982	Mobilio vario	304.500	157,26
1983	Mobilio vario	1.461.076	754,58
1984	Mobilio vario	4.841.654	2.500,51
1985	Mobilio vario	13.596.820	7.022,17
1986	Mobilio vario	1.401.560	723,85
1987	Mobilio vario	1.642.940	848,51
1989	Mobilio vario	6.572.281	3.394,30
1990	Mobilio vario	13.609.380	7.028,66
1991	Mobilio vario	43.734.851	22.587,17
1992	Mobilio vario	26.917.057	13.901,50
1993	Mobilio vario	17.178.743	8.872,08
1994	Mobilio vario	82.811.609	42.766,63
1995	Mobilio vario	15.628.730	8.071,57
1996	Mobilio vario	29.994.876	15.491,06
1997	Mobilio vario	26.031.590	13.444,19
1998	Mobilio vario	21.331.420	11.016,76
1999	Mobilio vario	5.760.280	2.974,94
2000	Mobilio vario	13.397.400	6.919,18
2001	Mobilio vario	5.804.596	2.997,82
2002	Telefono e segreteria sede di Foligno	0	92,00
2002	Tavolo Geha proiettore Sede di Foligno	0	456,00

2002	Poltrona Kiwi D.L.626/94	0	158,62
2002	Contenitore basso con ante	0	115,58
2002	Armadio rack 19" 10 unità sede Foligno	0	1.142,28
2002	Armadio rack 19" 10 unità sede Spoleto	0	1.366,40
2002	Centralino sede di Foligno	0	1.292,17
2002	Gruppo di continuità 550 VA (n.5)	0	712,74
2002	Frigo Ignis	0	170,44
2003	Piantana, cartello e distributore scontrini	0	66,92
2003	n. 15 Scrivanie + 2 allungo laterale	0	5.750,40
2003	n. 15 Cassettiere	0	1.902,00
2003	n. 3 mobili con ante	0	1.689,60
2003	Pareti e mensole divisorie, ripiani e ganci	0	5.929,48
2003	n.4 poltroncine e n. 2 seggiole	0	819,07
2003	Porta pc/porta telefono/porta cd	0	781,07
2003	Classificatore 4 cassette	0	318,72
2003	Aspiratore karcher watt 1400	0	195,00
2003	Frigorifero LG	0	185,01
2003	Periferica usb e porta usb	0	258,00
2004	Asta portaprisma e portaprisma singolo	0	548,09
2004		0	342,30
2004	Poltrona Kiwi D.L. 626/94	0	165,12
2005	Sedia ST 1845 antracite	0	127,07
2005	Scaffalatura metallica	0	332,90
2005	Lampada portatile	0	269,10
2005	Registratore	0	42,00
2005	Poltrona Kiwi	0	180,38
2005	Poltrona Kiwi	0	180,38
2005	Cassettiera office system 2 cassette (n.2)	0	204,53
2005	Stufetta elettrica	0	66,00
2006	Acquisto banco da officina	0	331,63
2006	Scala telescopica dinamica	0	96,00
2006	Aspirapolvere GNX 22 W.1200	0	150,00
2007	Scrivania ad angolo (n.2)	0	960,00
2007	Paretina frontale per scrivania (n.2)	0	249,12
2007	Mensola per paretina (n.4)	0	143,04
2007	Cassettiera a tre cassette su ruote (n.2)	0	242,40
2007	Paretina frontale per scrivania	0	124,80
2007	Poltroncina operativa Konfort (n.5)	0	624,00
2007	Scrivania presidenziale Electa, con allungo e cassettiera	0	2.970,28
2007	Seggiola oscillante in pelle su ruote	0	1.350,05
2008	Armadi a pannelli laminato 2 ante e 4 ripiani (n.4)	0	1.232,40
2008	Mobile alto a 2 ante	0	594,36
2008	Mobile alto a due ante	0	297,18
2008	Appendiabiti	0	15,00
2009	Scaffalature varie per archivio	0	3.420,17
2009	Armadio metallico da 1000	0	145,92
2010	Sedia fissa 4 gambe impilabile, braccioli + copri, cromata (n.6)	0	1.410,78

2010	Refilatrice neolt	0	550,80
2011	Poltrona dirazionale "Beatrice" -- ufficio Foligno		96,16
2011	Libreria bassa a due ripiani con ante e serratura - noce -	0	178,20
2012	Poltrona ergonomica Mod. New Ecos con braccioli ed elevatura a gas su ruote	0	131,90
2012	Vettilatori da tavolo (n.2)	0	44,00
2012	Ventilatore da terra	0	40,00
2012	Armadio spogliatoio a due posti (n.13)	0	1.337,05
2013	Scrittoio da tavolo ufficio Presidente	0	205,00
2013	Poltrona ergonomica Mod. NEW ECOS con braccioli ed elevazione a gas, su ruote	0	131,90
2014	Totem da cm200*70 con due targhe con tecnoscatto, targa con sette posti mobili e vetrofania sabbiata	0	1.000,40
2014	Cassaforte ufficio affari generali	0	2.013,00
2015	Sedia Younico 3472 schienale alto nero con braccioli	0	380,00
2015	Tavolo cromato, vetri bianco (n.2) con seggiole riunione bianco e nero (n.10)	0	298,00
	Totale		228.859,22

STRUMENTI DIVERSI

Anno di acquisto	Classificazione del bene mobile	Prezzo di acquisto Lire	Prezzo di acquisto €
2008	Livello ottico 28X; treppiede in alluminio, e stadia telescopica	0	480,00
2008	Idropulitrice GOLDEN JET ad acqua calda per pulizia automezzi	0	2.646,00
2014	Strumento di rilevazione GPS di bassa precisione Mod. Monterra prodotto da Garmin e scheda memoria microsd da 32gb, classe 10		678,90
	Totale		3.804,90

RIEPILOGO

Anno di acquisto	Classificazione del bene mobile	Prezzo di acquisto Lire	Prezzo di acquisto €
Diversi	Autoveicoli ed automezzi	0	596.261,52
Diversi	Computers	0	114.648,25
Diversi	Stampanti	0	24.665,13
Diversi	Macchine fotocopiatrici – fotografiche – accessori auto	0	4.992,88
Diversi	Fax, modem e centralino telefonico	0	13.342,74
Diversi	Telefoni cellulari	0	2.128,61
Diversi	Programmi vari	0	244.698,01
Diversi	Beni mobili diversi	0	228.859,22
Diversi	Strumenti diversi	0	3.804,90
2011	Libri	0	166,25
	Totale	0	1.233.567,51



CONTO CONSUNTIVO PER L'ESERCIZIO 2015

ALLEGATO N.7

***Bilancio in forma abbreviata della S.E.D.I.T. S.r.l. con Sede in
Spoleto***

***Via Arco di Druso n.37 –
Capitale Sociale € 20.800,00***

S.E.D.I.T. SRL

Capitale Sociale 20800,00 iv

Sede legale:06049, SPOLETO- VIA ARCO DI DRUSO 37

Codice fiscale e numero di iscrizione al Registro imprese di Perugia 02322420544

Partita IVA 02322420544 - REA: 209370

VERBALE DI ASSEMBLEA DEI SOCI

L'anno 2016, il giorno 27 del mese di maggio alle ore 11.00 presso lo Studio del Liquidatore Burini Dott. Paolo in via Filosofi 59, si è riunita a seguito di precorse Intese l'Assemblea dei soci della società S.E.D.I.T. SRL per discutere e deliberare sul seguente ordine del giorno:

- Esame ed approvazione del bilancio al 31/12/2015 e deliberazioni conseguenti
- Varie ed eventuali.

Assume la presidenza, a norma di statuto, il Liquidatore sig. Paolo Burini, che con il consenso degli intervenuti, chiama a fungere da segretario la sig.ra Candia Marcucci, che accetta.

Il Presidente, constatata e fatta constatare la regolare costituzione dell'assemblea in seconda convocazione, regolarmente convocata a mezzo messaggio di posta elettronica, essendo presente la maggioranza del capitale sociale, dichiara la presente assemblea validamente costituita ed apre la discussione.

Il Presidente passa alla lettura del bilancio e dei suoi allegati.

Dopo breve discussione l'assemblea dei soci della società S.E.D.I.T. SRL, udita la relazione del Presidente, con voto favorevole del socio presente rappresentante il 92,5% capitale sociale

DELIBERA

- di approvare il bilancio al 31/12/2015 con tutti i suoi allegati che evidenzia una Perdita pari ad Euro -3.662 e di riportare a nuovo la perdita subita nel complessivo importo di Euro 3.662

Il Liquidatore fa presente che il tentativo di definizione mediante transazione, del debito esistente nei confronti dell'Erario, per gli accertamenti emessi per gli anni dal 1999 al 2003, non ha avuto esito positivo, in quanto non

consentito dalle attuali norme di legge, e le disponibilità finanziarie della società risultano insufficienti per saldare l'intero importo iscritto a ruolo.

Premesso che il debito nei confronti dell'Erario risulta essere ormai l'unico iscritto in bilancio avendo già definito in modo transattivo, tutte le altre posizioni debitorie negli anni pregressi, il liquidatore propone di concludere il procedimento liquidatorio e di avviare un tentativo di vendita delle apparecchiature elettroniche ancora di proprietà. Per tali beni ha provveduto ad ottenere una valutazione, da parte di personale qualificato, nel tentativo di collocare sul mercato le suddette apparecchiature. Pertanto poiché, successivamente a tale vendita, *il bilancio finale presenta solo poste iscritte nel passivo - perché tutto ciò che era possibile liquidare e monetizzare è stato liquidato ed è stato utilizzato per il pagamento dei creditori sociali, ed all'attivo, solo somme liquide da distribuire, pure se insufficienti a pagare i debiti sociali*, il liquidatore comunica che provvederà ad effettuare un bonifico al netto delle spese di chiusura della società, del saldo risultante dal conto corrente, acceso presso Banca popolare di Spoleto, a favore di Equitalia Centro Spa, a pagamento parziale del debito verso l'Erario, che risulta essere pari a circa 289.405 €, e procedere conseguentemente alla cancellazione della società dal Registro delle Imprese.

Esaurito l'ordine del giorno, l'assemblea ha termine alle ore 11.50 previa lettura ed approvazione del presente verbale.

Il Presidente

Burini Paolo

Il Segretario

Marcucci Candia

BILANCIO IN FORMA ABBREVIATA

Informazioni generali sull'impresa

Dati anagrafici

<i>Denominazione</i>	S.E.D.I.T. SRL in liquidazione
<i>Sede</i>	VIA ARCO DI DRUSO 37 06049 SPOLETO (PG)
<i>capitale sociale</i>	20800
<i>capitale sociale interamente versato</i>	SI
<i>codice CCIAA</i>	PG
<i>partita IVA</i>	02322420544
<i>codice fiscale</i>	02322420544
<i>numero REA</i>	209370
<i>forma giuridica</i>	SRL
<i>settore di attività prevalente (ATECO)</i>	CONSULENZA TECNICA NC
<i>società in liquidazione</i>	SI
<i>società con socio unico</i>	NO
<i>società sottoposta ad altrui attività di direzione e coordinamento</i>	NO
<i>denominazione della società o ente che esercita l'attività di direzione e coordinamento</i>	
<i>appartenenza a un gruppo</i>	NO
<i>denominazione della società capogruppo</i>	
<i>paese della capogruppo</i>	
<i>numero di iscrizione all'albo delle cooperative</i>	

Stato Patrimoniale

Stato Patrimoniale

Attivo

A) Crediti verso soci per versamenti ancora dovuti

Parte richiamata

Parte da richiamare

Totale crediti verso soci per versamenti ancora dovuti (A)

B) Immobilizzazioni

I - Immobilizzazioni immateriali

Valore lordo

Ammortamenti

Svalutazioni

Totale immobilizzazioni immateriali

II - Immobilizzazioni materiali

Valore lordo

27.779

27.779

Ammortamenti

-25.674

-25.674

Svalutazioni

Totale immobilizzazioni materiali

2.105

2.105

III - Immobilizzazioni finanziarie

Crediti

esigibili entro l'esercizio successivo

esigibili oltre l'esercizio successivo

Totale crediti

Altre immobilizzazioni finanziarie

Totale immobilizzazioni finanziarie

Totale immobilizzazioni (B)

2.105

2.105

C) Attivo circolante

I - Rimanenze

Totale rimanenze

II - Crediti

esigibili entro l'esercizio successivo

1.737

1.736

esigibili oltre l'esercizio successivo

Totale crediti

1.737

1.736

III - Attività finanziarie che non costituiscono immobilizzazioni

Totale attività finanziarie che non costituiscono immobilizzazioni

IV - Disponibilità liquide

Totale disponibilità liquide

10.112

11.207

Totale attivo circolante (C)

11.849

12.943

D) Ratei e risconti

Totale ratei e risconti (D)

Totale attivo

13.954

15.048

Passivo

A) Patrimonio netto

I - Capitale

20.800

20.800

II - Riserva da soprapprezzo delle azioni

III - Riserve di rivalutazione

IV - Riserva legale

4.160

4.160

V - Riserve statutarie

VI - Riserva per azioni proprie in portafoglio

Conti d'Ordine

Conti d'Ordine

Rischi assunti dall'impresa

Fideiussioni

- a imprese controllate
- a imprese collegate
- a imprese controllanti
- a imprese controllate da controllanti
- ad altre imprese

Totale fideiussioni

Avalli

- a imprese controllate
- a imprese collegate
- a imprese controllanti
- a imprese controllate da controllanti
- ad altre imprese

Totale avalli

Altre garanzie personali

- a imprese controllate
- a imprese collegate
- a imprese controllanti
- a imprese controllate da controllanti
- ad altre imprese

Totale altre garanzie personali

Garanzie reali

- a imprese controllate
- a imprese collegate
- a imprese controllanti
- a imprese controllate da controllanti
- ad altre imprese

Totale garanzie reali

Altri rischi

- crediti ceduti
- altri

Totale altri rischi

Totale rischi assunti dall'impresa

Impegni assunti dall'impresa

Totale impegni assunti dall'impresa

Beni di terzi presso l'impresa

- merci in conto lavorazione
- beni presso l'impresa a titolo di deposito o comodato
- beni presso l'impresa in pegno o cauzione
- altro

Totale beni di terzi presso l'impresa

Conto Economico

Conto Economico

A) Valore della produzione:

- 1) ricavi delle vendite e delle prestazioni
 - 2), 3) variazioni delle rimanenze di prodotti in corso di lavorazione, semilavorati e finiti e dei lavori in corso su ordinazione
 - 2), 3) variazioni delle rimanenze di prodotti in corso di lavorazione, semilavorati e finiti e dei lavori in corso su ordinazione
 - 2) variazioni delle rimanenze di prodotti in corso di lavorazione, semilavorati e finiti
 - 3) variazioni dei lavori in corso su ordinazione
 - 4) incrementi di immobilizzazioni per lavori interni
 - 5) altri ricavi e proventi
 - contributi in conto esercizio
 - altri
- Totale altri ricavi e proventi
- Totale valore della produzione

B) Costi della produzione:

6) per materie prime, sussidiarie, di consumo e di merci		
7) per servizi	2.868	1.982
8) per godimento di beni di terzi		
9) per il personale:		
a) salari e stipendi		
b) oneri sociali		
c), d), e) trattamento di fine rapporto, trattamento di quiescenza, altri costi del personale		
c), d), e) trattamento di fine rapporto, trattamento di quiescenza, altri costi del personale		
c) trattamento di fine rapporto		
d) trattamento di quiescenza e simili		
e) altri costi		
Totale costi per il personale		
10) ammortamenti e svalutazioni:		
a), b), c) ammortamento delle immobilizzazioni immateriali e materiali, altre svalutazioni delle immobilizzazioni		
a), b), c) ammortamento delle immobilizzazioni immateriali e materiali, altre svalutazioni delle immobilizzazioni		
a) ammortamento delle immobilizzazioni immateriali		
b) ammortamento delle immobilizzazioni materiali		
c) altre svalutazioni delle immobilizzazioni		
d) svalutazioni dei crediti compresi nell'attivo circolante e delle disponibilità liquide		
Totale ammortamenti e svalutazioni		
11) variazioni delle rimanenze di materie prime, sussidiarie, di consumo e merci		
12) accantonamenti per rischi		
13) altri accantonamenti		
14) oneri diversi di gestione	609	578
Totale costi della produzione	3.477	2.560
Differenza tra valore e costi della produzione (A - B)	-3.477	-2.560

C) Proventi e oneri finanziari:

plusvalenze da alienazioni i cui ricavi non sono iscrivibili al n 5		
Altri		
Totale proventi		
21) oneri		
minusvalenze da alienazioni i cui effetti contabili non sono iscrivibili al n 14	190	
imposte relative ad esercizi precedenti		
Altri		
Totale oneri	190	
Totale delle partite straordinarie (20 - 21)	-190	
Risultato prima delle imposte (A - B + - C + - D + - E)	-3.662	-2.754
22) imposte sul reddito dell'esercizio, correnti, differite e anticipate		
imposte correnti		
imposte differite		
imposte anticipate		
proventi (oneri) da adesione al regime di consolidato fiscale / trasparenza fiscale		
Totale delle imposte sul reddito dell'esercizio, correnti, differite e anticipate		
23) Utile (perdita) dell'esercizio	-3.662	-2.754

Nota Integrativa parte iniziale

Premessa

Signori Azionisti / Soci,

il bilancio dell'esercizio chiuso al 31/12/2015, di cui la presente Nota integrativa costituisce parte integrante ai sensi dell'art. 2423, comma 1, del Codice Civile, chiude con una perdita di esercizio pari a € 3.662, in sede di redazione del bilancio al netto delle imposte.

Il bilancio corrisponde alle risultanze delle scritture contabili regolarmente tenute ed è redatto conformemente agli art. 2423 e seguenti del Codice Civile, con i criteri di valutazione di cui all'art. 2426 del Codice Civile, così come modificati a seguito della emanazione del D.Lgs 17.01.2003 n. 6 e dei successivi decreti correttivi.

Con la seguente Nota integrativa e con i relativi allegati, che ne formano parte integrante, Vi saranno forniti tutti i dati e tutte le precisazioni che le vigenti norme stabiliscono, allo scopo di permettere una chiara e corretta interpretazione del bilancio sul quale siete chiamati a pronunciareVi.

Attività svolte

La Vostra società operava nel settore delle consulenze tecniche, in quanto risulta ormai inattiva dal 2008, anno di avvio della procedura di liquidazione.

Criteri di formazione

Il presente bilancio è stato redatto in forma abbreviata in quanto sussistono i requisiti di cui all'art. 2435 bis, 1° comma del Codice civile; non è stata pertanto redatta la Relazione sulla gestione.

A completamento della doverosa informazione si precisa in questa sede che ai sensi dell'art. 2428 punti 3) e 4) C.C. non esistono né azioni proprie né azioni o quote di società controllanti possedute dalla società anche per tramite di società fiduciaria o per interposta persona e che né azioni proprie né azioni o quote di società controllanti sono state acquistate alienate dalla società, nel corso dell'esercizio, anche per tramite di società fiduciaria o per interposta persona.

Criteri di valutazione

I criteri utilizzati nella formazione del bilancio chiuso al 31/12/2015 non si discostano dai medesimi utilizzati per la formazione del bilancio del precedente esercizio, in particolare nelle valutazioni e nella continuità dei medesimi principi.

La valutazione delle voci di bilancio è stata fatta in applicazione di criteri liquidatori.

In ottemperanza al principio di competenza, l'effetto delle operazioni e degli altri eventi è stato rilevato contabilmente ed attribuito all'esercizio al quale tali operazioni ed eventi si riferiscono, e non a quello in cui si concretizzano i relativi movimenti di numerario (incassi e pagamenti).

La continuità di applicazione dei criteri di valutazione nel tempo rappresenta elemento necessario ai fini della comparabilità dei bilanci della società nei vari esercizi.

Immobilizzazioni

Sono esposti al costo storico.

Crediti

Sono esposti al presumibile valore di realizzo.

Debiti

Sono rilevati al loro valore nominale, modificato in occasione di resi o di rettifiche di fatturazione.

Imposte sul reddito

Non sono state accantonate in quanto la società non ha conseguito un reddito imponibile.

Nota Integrativa Attivo

		e: attribuzioni e di dividendi	e: altre destinazioni			
Capitale	20800	0	0		0	20800
Riserva da soprapprez- zo delle azioni	0	0	0		0	0
Riserve di rivalutazion e	0	0	0		0	0
Riserva legale	4160	0	0		0	4160
Riserve statutarie	0	0	0		0	0
Riserva per azioni proprie in portafoglio	0	0	0		0	0
Altre riserve						
Riserva straordinari a o facoltativa	2980	0	0		0	2980
Riserva per acquisto azioni proprie	0	0	0		0	0
Riserva da deroghe ex art. 2423 Cod. Civ.					0	
Riserva azioni o quote della società controllante	0	0	0		0	0
Riserva non distribuibile da rivalutazion e delle partecipazio ni	0	0	0		0	0
Versamenti in conto aumento di capitale	0	0	0		0	0
Versamenti in conto futuro aumento di capitale	0	0	0		0	0
Versamenti	0	0	0		0	0

straordinaria o facoltativa				
Riserva per acquisto azioni proprie	0			
Riserva da deroghe ex art. 2423 Cod. Civ				
Riserva azioni o quote della società controllante	0			
Riserva non distribuibile da rivalutazione delle partecipazioni	0			
Versamenti in conto aumento di capitale	0			
Versamenti in conto futuro aumento di capitale	0			
Versamenti in conto capitale	0			
Versamenti a copertura perdite	0			
Riserva da riduzione capitale sociale	0			
Riserva avanzo di fusione	0			
Riserva per utili su cambi	0			
Varie altre riserve	0			
Totale altre riserve	2980		0	0
Utili portati a nuovo	-260095			
Totale	-232155		0	0
Quota non distribuibile				
Residua quota distribuibile			0	

Debiti

Suddivisione dei debiti per area geografica



CONTO CONSUNTIVO PER L'ESERCIZIO 2015

ALLEGATO N.8

Relazione del Collegio dei Revisori dei Conti

**CONSORZIO DELLA BONIFICAZIONE UMBRA
SPOLETO**

Collegio dei Revisori dei Conti

**RELAZIONE DEL COLLEGIO DEI REVISORI DEI CONTI
SUL RENDICONTO GENERALE DELL'ESERCIZIO FINANZIARIO 2015
DEL CONSORZIO DELLA BONIFICAZIONE UMBRA**

Il Collegio dei Revisori dei Conti del Consorzio della Bonificazione Umbra, con sede in Spoleto, nominato, secondo le previsioni degli Art.17 della L.R. 23 dicembre 2004, n. 30, e 40 dello Statuto, nelle persone del Dott. Marcello Bocchini (membro effettivo con funzioni di Presidente), Dott. Marco Locci e Dott. Maurizio Paparelli (membri effettivi), nominati con Decreto del Presidente della Giunta Regionale n.65 dell'11.05.2015, ha esaminato il Rendiconto Generale del Consorzio Bonificazione Umbra per l'esercizio finanziario 2015.

L'art. 21 del "Regolamento di contabilità e dell'amministrazione del patrimonio" prevede entro il 31 marzo la presentazione da parte del Tesoriere del rendiconto di cassa dell'esercizio precedente, entro il 31 maggio la predisposizione da parte della Ragioneria del Consorzio del rendiconto generale della gestione finanziaria e patrimoniale dell'esercizio precedente ed entro il 30 giugno l'approvazione del rendiconto, corredato della relazione del Collegio dei Revisori dei Conti.

Il Collegio ha inteso verificare la corrispondenza del Rendiconto alle risultanze della gestione e la corretta evidenziazione del risultato della stessa, formulando osservazioni, considerazioni e proposte concorrenti ad una sana e ottimale gestione finanziaria ed al buon andamento dell'amministrazione consorziale, con implementazione dell'utilità pubblica e dei singoli soggetti consorziati.

Il Collegio ha effettuato l'esame del Rendiconto Generale dell'esercizio finanziario 2015 del Consorzio della Bonificazione Umbra, prendendo in considerazione dati e documentazione riferiti a campioni significativi, che ha esaminato, richiedendo elementi di valutazione e chiarimenti ed effettuando altresì alcuni ulteriori approfondimenti.

Il Rendiconto Generale per l'esercizio finanziario 2015 del Consorzio della Bonificazione Umbra è composto dai seguenti documenti:

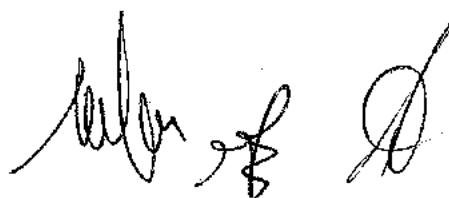

- Conto finanziario relativo alla gestione del bilancio;
- Conto del patrimonio;
- Relazione illustrativa, comprendente le relazioni del Presidente e quella amministrativa curata dalle Aree operative Amministrativa e Tecnica,

ed è corredato dei seguenti allegati:

- quadro riepilogativo dei lavori in concessione;
- documentazione bancaria a supporto dei dati di Bilancio;
- quadri riepilogativi della ripartizione della contribuzione consortile fra i diversi Servizi;
- tabelle di ripartizione del costo del personale per aree e fasce funzionali di appartenenza;
- relazione illustrativa sui contenuti dello Stato patrimoniale;
- bilancio in forma abbreviata della S.E.D.I.T. S.r.l. in liquidazione, corredato della Nota integrativa.

È stata messa a disposizione del Collegio la seguente documentazione:

1. Rendiconto dell'esercizio finanziario 2014 approvato con Delibera del Consiglio di Amministrazione n. 41 del 29.06.2015 (Approvazione della Regione Umbria: D.G.R. n. 1003 del 31.08.2015);
2. Bilancio di Previsione dell'anno 2015 deliberato dal Commissario Straordinario del Consorzio con provvedimento n. 103 del 28.11.2014 (Approvazione della Regione Umbria: D.G.R. n. 258 del 10.03.2015);
3. Atti deliberativi con i quali sono state disposte variazioni al Bilancio dell'esercizio 2015;
4. Elenco dei residui attivi e passivi accertati alla chiusura dell'esercizio 2015;
5. Libri, registri, reversali, mandati e relativa documentazione di supporto;
6. Rendiconto del Tesoriere consorziale alla chiusura dell'esercizio finanziario 2015.

Preliminarmente il Collegio ha accertato quanto segue:

- non sussistono deliberazioni aventi attinenza con il bilancio annullate, anche solo parzialmente, in sede di controllo;
- l'Ente non è dotato di una specifica contabilità economica;
- la contabilità finanziaria è tenuta in modo informatizzato;
- le rilevazioni contabili risultano annotate su un partitario dei capitoli e su apposito giornale cronologico delle reversali d'incasso e dei mandati di pagamento;
- nel corso dell'esercizio l'Ente ha emesso n. 1255 reversali e n. 1426 mandati;
- le reversali, in base a controllo a campione, risultano regolarmente emesse ed incassate;

- i mandati, in base a controllo a campione, risultano regolarmente emessi ed estinti;
- la contabilizzazione delle entrate e delle spese, in base a controllo a campione, risulta avvenuta con procedure conformi alle vigenti disposizioni di legge e regolamentari, con esclusione di quanto già in precedenza evidenziato in ordine all'iscrizione fra le partite di giro delle anticipazioni sui contributi;
- gli accertamenti e gli impegni risultano disposti nel rispetto del principio contabile della competenza;
- in relazione agli obblighi fiscali previsti dalla legge sono stati regolarmente predisposti ed inviati per via telematica le dichiarazioni Mod. 770 Semplificato e Unico;
- in relazione agli obblighi previdenziali e assicurativi previsti dalla legge sono stati regolarmente ottemperati i rispettivi adempimenti;
- la contabilità patrimoniale, tenuta dal competente ufficio Ragioneria, chiude con il Conto del Patrimonio incluso nel Rendiconto Generale e con i registri degli inventari dei beni patrimoniali, distinti per i beni immobili e per i beni mobili, esclusi quelli di consumo;
- gli inventari dei beni sono aggiornati alla data del 31 dicembre 2015; la valutazione dei beni è determinata come segue:
 - beni immobili:
 - 1) Palazzo Leti Sansi: la valutazione è quella rideterminata sulla base della stima redatta in data 28 maggio 2007 dal Tecnico incaricato della gestione di Palazzo Sansi; il nuovo valore di € 10.000.000,00 tiene conto dei lavori di consolidamento, manutenzione e ristrutturazione dell'intero edificio, che era stato dichiarato inagibile in seguito agli eventi sismici del 1997;
 - 2) Sede distaccata in Comune di Foligno: la valutazione tiene conto del costo di costruzione e di quello del terreno ed è pari ad € 881.104,83;
 - 3) Torretta di Pontebari: la valutazione è stata determinata sulla base della relazione di stima redatta nel giugno 2013, in € 300.000,00;
 - 4) fabbricato denominato "ex fabbrica delle Mattonelle" in località Pontebari (lavori di ristrutturazione ultimati): la valutazione è stata determinata al prezzo di acquisto, ovvero di aggiudicazione all'asta espletata per l'alienazione di beni immobili appartenenti al patrimonio dello Stato, pari ad € 156.510,00, non essendo stata effettuata una perizia di stima a seguito dei lavori di ristrutturazione;
 - 5) fabbricato denominato "Casale della Stella" in Fraz. Protte: la valutazione è stata determinata utilizzando la Rendita catastale maggiorata del 5% e moltiplicata per 100, pari ad € 89.476,71, non essendo stata effettuata una perizia di stima;
 - beni mobili: risultano valutati al costo di acquisto, comprensivo degli oneri accessori.

Gli acquisti di beni patrimoniali immobili e mobili, come pure le riparazioni e le manutenzioni ordinarie e straordinarie, sono completamente spesati nell'esercizio, non risultando in Bilancio l'accensione di fondi ammortamento;

- come verbalmente attestato dalla Responsabile della Ragioneria, non sussistono debiti fuori bilancio;
- la situazione dei residui attivi e passivi al 31 dicembre 2015 è stata regolarmente predisposta (artt. 15 e 20 Regolamento di contabilità);
- il Rendiconto è stato compilato secondo i principi fondamentali di contabilità pubblica e corrisponde alle risultanze della gestione; il controllo a campione di alcuni capitoli ha consentito di verificare il corretto svolgimento delle varie fasi della spesa (previsione, variazione, impegno, liquidazione, mandato, pagamento);
- questo Collegio ha svolto con piena indipendenza la propria funzione, avvalendosi ove opportuno o necessario della collaborazione dei Responsabili dei vari settori, prestata con disponibilità, correttezza e competenza.

Sulla scorta degli atti suindicati il Collegio dei Revisori dei Conti ha accertato quanto di seguito esposto.

L'esame del Conto finanziario evidenzia chiaramente:

- sono correttamente riportati i dati di chiusura dell'esercizio finanziario 2014, approvati dal Consiglio di Amministrazione con deliberazione n. 41 del 29 giugno 2015;
- la gestione delle entrate della competenza distinte in titoli, categorie e capitoli, con l'indicazione per ogni capitolo delle previsioni iniziali, delle variazioni apportate, delle previsioni finali, delle somme riscosse e di quelle da riscuotere, del totale degli accertamenti e del risultato differenziale tra la previsione definitiva e l'ammontare accertato;
- la gestione delle spese della competenza distinte in titoli, categorie, rubriche e capitoli, con l'indicazione, per ogni capitolo, delle previsioni iniziali, delle variazioni apportate, delle previsioni finali, delle somme pagate e di quelle rimaste da pagare, del totale degli impegni e del risultato differenziale tra la previsione definitiva e l'ammontare impegnato;
- la gestione dei residui attivi e passivi cumulativamente riportata, per ciascun capitolo, senza distinzione per esercizi di provenienza e con l'indicazione dei residui all'inizio dell'esercizio 2015, delle somme riscosse o pagate, delle somme rimaste da riscuotere o da pagare e, ove ricorre, il risultato differenziale tra il residuo iniziale e la somma riaccertata al termine dell'esercizio anzidetto.

Le **previsioni iniziali** delle entrate e delle spese di competenza ammontano ad € 10.484.234,80, ivi compresi € 848.583,00 [pari all'8,09 %] afferenti alle contabilità speciali.

Le **variazioni** apportate in corso di esercizio alle **previsioni dell'entrata e della spesa** sono state disposte, previo parere di questo organo Collegiale, con provvedimenti regolarmente esecutivi, dal Consiglio di Amministrazione e dal Presidente (queste ultime sono state regolarmente ratificate dal Consiglio di Amministrazione nella prima seduta utile), secondo le rispettive competenze (art. 9 Regolamento di contabilità).

Dette variazioni hanno fatto aumentare la previsione iniziale da € 10.484.234,80 (€ 9.635.651,80 al netto delle partite di giro pari ad € 848.583,00) ad € 12.360.329,38 (€ 11.391.227,24, al netto delle partite di giro pari ad € 969.102,14); con un incremento netto di € 1.876.094,58

Le **entrate di competenza accertate** alla chiusura dell'esercizio ammontano ad € 6.144.417,99 (€ 5.503.483,03 - al netto delle partite di giro pari ad € 640.934,96), **di cui riscossi** € 2.456.074,77 (partite di giro € 638.685,73), pari al 39,97%, ed € 3.688.343,22 (partite di giro € 2.249,23), pari al 60,03%, **rimasti da riscuotere**, con una differenza di € 4.339.816,81 rispetto alle previsioni iniziali (riduzione di € 4.132.168,77 al netto delle partite di giro che hanno registrato invece un decremento di € 207.648,04) ed una differenza di € 6.215.911,39 rispetto a quelle definitive (riduzione di € 5.887.744,21, al netto delle partite di giro che hanno registrato un decremento di € 328.167,18).

Le **spese di competenza impegnate** alla chiusura dell'esercizio ammontano ad € 6.375.253,93 (€ 5.734.318,97, al netto delle partite di giro pari ad € 640.934,96), **di cui pagati** € 4.953.262,11 (partite di giro € 292.832,07), pari al 77,70%, ed € 1.421.991,82 (partite di giro € 348.102,89), pari al 22,30%, **rimasti da pagare**, con una differenza di € 4.108.980,87 rispetto alle previsioni iniziali (diminuzione di € 3.901.332,83, al netto delle partite di giro che hanno registrato un decremento di € 207.648,04) ed una differenza di € 5.985.075,45 rispetto a quelle definitive (riduzione di € 5.656.908,27 al netto delle partite di giro che hanno registrato un decremento di € 328.167,18).

Per quanto attiene alla gestione delle **partite di giro**, il totale accertato in ciascun capitolo delle somme di competenza concorda con il totale degli impegni nel corrispondente capitolo della spesa.

L'ammontare delle **riscossioni** esposte in ciascun capitolo della parte entrata del conto in esame corrisponde al totale delle reversali estinte dal Tesoriere, come pure sussiste perfetta corrispondenza tra i **pagamenti** indicati nel conto stesso ed i mandati estinti.

Il conto consuntivo 2015, così come presentato dal Presidente del Consorzio, si riassume nei seguenti **dati riepilogativi** inerenti la **gestione della competenza**:

GESTIONE DELLA COMPETENZA 2015		
PARTE ENTRATA	Previsioni definitive	Accertamenti
Titolo I – Entrate proprie correnti	3.223.121,93	2.923.026,43
Titolo II - Entrate per trasferimenti correnti	1.388.434,38	846.881,03
Titolo III - Entrate derivanti da trasferimenti per investimenti	4.753.709,16	1.733.575,57
Titolo IV – Entrate per alienazione di beni patrimoniali e riscossione crediti	0,00	0,00
Titolo V - Entrate derivanti dall'assunzione di mutui, prestiti ed anticipazioni	1.300.000,00	0,00
Titolo VI - Entrate per partite di giro	969.102,14	640.934,96
Totale entrate di competenza	11.634.367,61	6.144.417,99
Avanzo di Amministrazione	725.961,77	0,00
Totale generale dell'entrata	12.360.329,38	6.144.417,99
PARTE SPESA	Previsioni definitive	Impegni
Titolo I - Spese correnti	4.629.063,46	3.720.470,30
Titolo II - Spese in conto capitale	5.443.709,16	1.995.394,05
Titolo III - Spese per estinzione di mutui, prestiti ed anticipazioni	1.318.454,62	18.454,62
Titolo IV - Partite di giro	969.102,14	640.934,96
Totale spese di competenza	12.360.329,38	6.375.253,93

La gestione dei residui attivi e passivi presenta i seguenti dati riepilogativi:

GESTIONE DEI RESIDUI 2015		
Residui attivi esistenti al 1 Gennaio 2015		9.777.133,37
Riscossi	4.952.688,61	
Rimasti da riscuotere	4.714.239,11	-9.666.927,72
Minori accertamenti netti		110.205,65
Residui passivi esistenti al 1 Gennaio 2015		9.166.851,43

Pagati	4.383.268,29	
Rimasti da pagare	4.734.854,22	-9.118.122,51
Economiche		48.728,92

La gestione dell'anno 2015, sia della competenza che del conto residui, si è pertanto conclusa, considerando l'applicazione al Bilancio 2014 ed il conseguente utilizzo dell'Avanzo derivante dalle precedenti gestioni finanziarie per € 725.961,77, con un **avanzo di amministrazione** di € 433.649,10 così calcolato:

GESTIONE FINANZIARIA 2015

GESTIONE DELLA COMPETENZA		
Totale degli accertamenti di entrata:		
- riscossioni: € 2.456.074,77		
- residui attivi: € 3.688.343,22	6.144.417,99	6.144.417,99
Totale degli impegni di spesa:		
- pagamenti: € 4.953.262,11		
- residui passivi: € 1.421.991,82	6.375.253,93	
Spese straordinarie finanziate mediante applicazione dell'Avanzo di Amministrazione	-229.736,80	
Totale impegni di spese della competenza		-6.145.517,13
Avanzo della gestione di competenza		1.099,14

GESTIONE DEI RESIDUI		
Minori riaccertamenti netti dei residui attivi	-110.205,65	
Minori riaccertamenti di residui passivi	48.728,92	
Disavanzo della gestione dei residui		-61.476,73

Disavanzo della gestione 2015	-62.575,87
Spese straordinarie finanziate mediante applicazione dell'Avanzo di Amministrazione	-229.736,80
Sub-totale	-292.312,67
Iscrizione quota parte Avanzo di Amministrazione precedenti esercizi	725.961,77
Avanzo di Amministrazione 2015	493.649,10

Hanno concorso a determinare tale disavanzo i seguenti fattori:

Economie di spese per:		
- Organi del Consorzio	3.943,42	
- Personale in servizio	14.791,76	
- Acquisto di beni e servizi	874.956,14	
- Altre economie	4.679.753,52	5.573.444,84
Minori accertamenti sui residui passivi	48.728,92	
Economie su stanziamenti di spesa finanziati con quota di Avanzo di Amministrazione 2014	420.263,20	
Maggiori entrate	123.265,11	
Totale fattori positivi		6.165.702,07
Parzialmente annullati dai seguenti fattori negativi:		
Maggiori spese per acquisto di beni e servizi	0,00	
Maggiori spese diverse	8.632,59	
Minori entrate diverse	6.339.176,50	
Minori accertamenti sui residui attivi	110.205,65	
Totale fattori negativi		-6.458.014,74

Differenza negativa corrispondente al disavanzo di gestione dell'esercizio 2015	-292.312,67
---	-------------

La situazione di Tesoreria alla chiusura dell'esercizio 2015 evidenzia un fondo di cassa negativo di € 1.281.845,24 risultante da:

Fondo di cassa al 31.12.2014		645.921,78
Riscossioni effettuate nel 2015:		
– in conto competenza	2.456.074,77	
– in conto residui	4.952.688,61	
<i>Totale riscossioni</i>		7.408.763,38
<i>Totale positivo</i>		8.054.685,16
Pagamenti effettuati nel 2015:		
– in conto competenza	-4.953.262,11	
– in conto residui	-4.383.268,29	
<i>Totale pagamenti</i>		-9.336.530,40
Fondo di cassa alla chiusura dell'esercizio finanziario 2015		-1.281.845,24

Il conto di Tesoreria, dal quale sono tratti i dati sopra riportati, concorda con le risultanze delle scritture contabili del Consorzio.

Il Conto Consuntivo chiude, in base alle risultanze di cui sopra, con un **Avanzo di Amministrazione** pari ad € 963.891,05 dimostrato dal seguente prospetto:

Fondo di cassa al 31.12.2015		-1.281.845,24
Residui attivi al 31.12.2015:		
– dalla competenza 2015	3.688.343,22	
– dai residui 2014 e precedenti	4.714.239,11	8.402.582,33
Residui passivi al 31.12.2015:		
– dalla competenza 2015	-1.421.991,82	
– dai residui 2014 e precedenti	-4.734.854,22	-6.156.846,04
Avanzo di Amministrazione al 31.12.2015		963.891,05

La situazione amministrativa del Consorzio, inoltre, conferma l'avanzo come sopra evidenziato:

Variazioni positive:		
Gestione della competenza del Bilancio 2015:		
– maggiori entrate rispetto alla previsione:	123.265,11	
– minori spese rispetto alla previsione	5.993.708,04	6.116.973,15
Gestione dei residui 2014 e precedenti:		

- maggiori accertamenti nei residui attivi	0	
- minori accertamenti nei residui passivi	48.728,92	48.728,92
Totale variazioni positive		6.165.702,07
Variazioni negative:		
Gestione della competenza del Bilancio 2015:		
- minori entrate rispetto alla previsione	-6.339.176,50	
- maggiori spese rispetto alla previsione	-8.632,59	-6.347.809,09
Gestione dei residui 2014 e precedenti:		
- minori accertamenti nei residui attivi	-110.205,65	
- maggiori accertamenti nei residui passivi	0	-110.205,65
Totale variazioni negative		-6.458.014,74
Saldo negativo dell'esercizio 2015 (variazioni positive meno variazioni negative)		-292.312,67
Avanzo di Amministrazione al 31.12.2014		1.256.203,72
Avanzo di Amministrazione al 31.12.2015		963.891,05

Il **Conto del Patrimonio** riporta i dati di chiusura dell'esercizio, con l'esposizione di un saldo attivo di € 12.461.032,02, in presenza di una diminuzione del risultato economico pari ad € 135.730,76

SINTESI DEL CONTO DEL PATRIMONIO			
Esercizio 2015			
Risultanze al	31.12.2014	Variazioni	31.12.2015
PARTE PRIMA - SITUAZIONE PATRIMONIALE			
Titolo I - PATRIMONIO EFFETTIVO			
Attivi			
Fabbricati	11.337.614,83	89.476,71	11.427.091,54
Partecipazioni	19.240,00	0	19.240,00
Beni d'uso	1.477.207,23	-243.639,72	1.233.567,51
<i>Totale</i>	12.834.062,06	-154.163,01	12.679.899,05
Passivi			
Mutuo	-237.299,28	18.432,25	-218.867,03
<i>Totale</i>	-237.299,28	18.432,25	-218.867,03
Attivo netto patrimoniale	12.596.762,78	-135.730,76	12.461.032,02
Titolo II - COSE DI TERZI			
Cose di terzi	0,00	0,00	0,00
Attivo netto patrimoniale	12.596.762,78	-135.730,76	12.461.032,02
PARTE SECONDA - SITUAZIONE AMMINISTRATIVA			
Rimanenza di cassa + residui attivi	10.423.055,15	-3.302.318,06	7.120.737,09
Deficienza di cassa + residui passivi	-9.166.851,43	3.010.005,39	-6.156.846,04

Avanzo (disavanzo) di amministrazione	1.256.203,72	-292.312,67	963.891,05
Attività netta complessiva al 31/12/2015	13.852.966,50	-128.043,43	13.424.923,07

Nelle tabelle che seguono vengono riepilogate le entrate e le spese del Consorzio relative all'esercizio 2015:

TITOLI	Previsione iniziale	Variazioni	Previsione definitiva	Accertamenti totali	Differenza:		Accertamenti	
					accertamenti - previsioni		riscossi	da riscuotere
					iniziali	definitive	(39,97%)	(69,63%)
avanzo	725.961,77	-	725.961,77	-	-725.961,77	-	-725.961,77	-
I ^A , II ^A , III ^A	8.909.690,03	455.575,44	9.365.265,47	5.503.483,03	-3.406.207,00	-3.861.782,44	1.817.389,04	3.686.093,99
V ^A	-	1.300.000,00	1.300.000,00	-	-	-1.300.000,00	-	-
VI ^A	848.583,00	120.519,14	969.102,14	640.934,96	-207.648,04	-328.167,18	638.685,73	2.249,23
totale	10.484.234,80	1.876.094,58	12.360.329,38	6.144.417,99	-4.339.816,81	-6.215.911,39	2.456.074,77	3.688.343,22
netto P.G.	9.636.651,80	1.766.876,44	11.391.227,24	5.503.483,03	-4.132.168,77	-6.867.744,21	1.817.389,04	3.686.093,99

TITOLI	Previsione iniziale	Variazioni	Previsione definitiva	Impegni totali	Differenza:		Impegni	
					Impegni - previsioni		pagati	da pagare
					iniziali	definitive	(77,10%)	(22,30%)
I ^A - II ^A	9.617.344,04	455.428,58	10.072.772,62	5.715.864,35	-3.901.479,69	-4.356.908,27	4.641.975,42	1.073.888,93
III ^A	18.307,76	1.300.146,86	1.318.454,62	18.454,62	146,86	-1.300.000,00	18.454,62	0,00
IV ^A	848.583,00	120.519,14	969.102,14	640.934,96	-207.648,04	-328.167,18	292.832,07	348.102,89
totale	10.484.234,80	1.876.094,58	12.360.329,38	6.375.253,93	-4.108.980,87	-5.985.075,45	4.953.262,11	1.421.991,82

Nelle tabelle che seguono vengono riportate le principali entrate del Consorzio, indicandone per i periodi in riferimento la distribuzione percentuale e le variazioni intervenute:

Descrizione	Rendiconto	Distrib.	Rendiconto	Distrib.	Rendiconto	Distrib.	Preventivo	Distrib.
entrate	2013	%	2014	%	2015	%	2016	%
Entrate contributive	2.444.884,40	25,81	2.267.451,89	32,25	2.518.816,33	47,31	2.535.189,45	28,50
Sommano	2.444.884,40	25,81	2.267.451,89	32,25	2.518.816,33	47,31	2.535.189,45	28,50
Entrate dallo Stato	0,00	0,00	0,00	0,00	0,00	0,00	0,00	0,00
Entrate dalla Regione	4.168.237,14	44,01	2.634.413,16	37,47	2.484.240,99	46,66	5.493.468,63	61,75
Entrate dai Comuni	2.858.582,69	30,18	2.128.221,83	30,27	320.799,22	6,04	868.006,24	9,76
Sommano	7.026.819,83	74,19	4.762.634,99	67,75	2.805.040,21	52,70	6.361.474,87	71,50
TOTALE	9.471.704,23	100,00	7.030.086,88	100,00	5.323.856,54	100,00	8.896.664,32	100,00

Descrizione	Rendiconto	Var.	Rendiconto	Var.	Rendiconto	Var.	Preventivo
entrate	2013	%	2014	%	2015	%	2016
Entrate contributive	2.444.884,40	-7,26	2.267.451,89	11,09	2.518.816,33	0,65	2.535.189,45
Sommano	2.444.884,40	-7,26	2.267.451,89	11,09	2.518.816,33	0,65	2.535.189,45
Entrate dallo Stato	0,00	0,00	0,00	0,00	0,00	0,00	0,00
Entrate dalla Regione	4.168.237,14	-36,80	2.634.413,16	-5,70	2.484.240,99	123,05	5.541.116,14
Entrate dai Comuni	2.858.582,69	-25,55	2.128.221,83	-84,93	320.799,22	170,58	868.006,24
Sommano	7.026.819,83	-6,99	4.762.634,99	-41,10	2.805.040,21	128,49	6.409.122,38
TOTALE	9.471.704,23	-8,95	7.030.086,88	-24,27	5.323.856,54	68,00	8.944.311,83

Le principali entrate del Consorzio – indicate nelle tabelle sopra riportate distintamente per *entrate contributive ed entrate per trasferimenti da Enti pubblici* (Stato, Regione e Comuni) – considerate nel loro complesso sono ammontanti nell'anno 2015 ad € 5.323.856,54, registrando un decremento del 25,78% rispetto al 2013, del 24,27% rispetto al 2014 ed un incremento del 68,00% nella previsione 2016.

Le entrate contributive, che rappresentano nel 2014 il 32,25% delle entrate prese in considerazione dei titoli di bilancio di rispettiva iscrizione, passano al 47,31% nel 2015, con un aumento del 15,06% mentre i trasferimenti da Enti Pubblici (Stato, Regione, Comuni e Comunità Montane), che rappresentano nel 2014 il 67,75% delle stesse entrate in considerazione, diminuiscono nel successivo esercizio 2015 passando al 52,70% .

Quanto alle singole voci che compongono i trasferimenti dagli Enti pubblici, i valori delle stesse nei tre esercizi considerati mostrano:

- i trasferimenti dalla Regione non hanno un andamento regolare, come si evince dal prospetto: -36,80% dal 2013 al 2014, - 5,70% dal 2014 al 2015, mentre viene riscontrato un aumento previsionale per l'anno 2016 (123,05%);
- i trasferimenti dai Comuni, rappresentano un peso percentuale sulla tipologia di entrata piuttosto variabile nel tempo (-25,55% dal 2013 al 2014; -84,93% dal 2014 al 2015 e 170,58 % nella previsione 2016), rispetto alle entrate contributive ed a quelle per trasferimento dalla Regione.

Prima di concludere ed in riferimento al Bilancio d'esercizio al 31/12/2015 della Soc. S.E.D.I.T. S.r.l. in liquidazione (quota di partecipazione: 92,50%), allegato al Rendiconto Generale, si evidenzia che lo stesso è redatto in forma abbreviata, conformemente alle disposizioni vigenti, e la Nota integrativa esplicita la composizione delle varie poste.

Il documento presenta le seguenti risultanze:

- lo Stato patrimoniale espone attività e passività per € 13.954,00 (€ 15.048,00 al 31.12.2014), con un patrimonio netto pari ad € -235.817,00 (€ - 232.155,00. al 31.12.2014);
- il Conto Economico rileva una perdita di esercizio di € -3.662,00 (perdita di esercizio € - 2.754,00 al 31.12.2014).

Il Liquidatore ha evidenziato, in riferimento ai debiti iscritti nelle passività e nella esplicitazione della relativa composizione per singole voci, la sussistenza di debiti tributari con scadenza oltre dodici mesi per complessivi € 247.840,00, derivanti da accertamenti fiscali riguardanti gli anni 1999 [€ 102.479,83], 2000 [€ 60.343,74], 2002 [€ 29.464,47] e 2003 [€ 5.852,23]. Per tali debiti pregressi, secondo le testimonianze verbali del Liquidatore interpellato in data odierna, ha intrapreso contatti con la competente Direzione Regionale dell'Agenzia delle Entrate, senza aver avuto alcun esito positivo. A tal fine si invitano gli Organi del Consorzio a valutare la proposizione di una transazione fiscale a saldo e stralcio

dell'importo dovuto, a chiusura della posizione con rilascio dal parte del creditore di relativa quietanza.

Inoltre, si segnala anche il suggerimento dato al Liquidatore di provvedere, entro il minor tempo possibile, a liquidare anche le immobilizzazioni materiali riamaste ancora di proprietà della medesima società.

Si riportano di seguito la sintesi dello Stato Patrimoniale e quella del Conto Economico della Soc. S.E.D.I.T. S.r.l. in liquidazione.

SINTESI DELLO STATO PATRIMONIALE		
Risultanze al:	31.12.2015	30.12.2014

ATTIVO		
A) Crediti verso soci per versamenti ancora dovuti	0	0
B) Immobilizzazioni		
I - Immobilizzazioni immateriali	0	0
II - Immobilizzazioni materiali	2.105	2.105
III - Immobilizzazioni finanziarie	0	0
C) Attivo circolante		
I - Rimanenze	0	0
II - Crediti	1737	1.736
III - Attività finanziarie non costituenti immobilizzazioni	0	0
IV - Disponibilità liquide	10.112	11.207
D) Ratei e risconti	0	0
TOTALE ATTIVO	13.954	15.048
Conti d'ordine	0	0

PASSIVO		
A) Patrimonio netto	-235.817	-232.155
I - Capitale	20.800	20.800
II - Riserva da soprapprezzo azioni	0	0
III - Riserve di rivalutazione	0	0
IV - Riserva legale	4.160	4.160
V - Riserve statutarie	0	0
VI - Riserva per azioni proprie	0	0
VII - Altre riserve	2.980	2.980
VIII - Utili (perdite) portati a nuovo	-260.095	-257.341
IX - Utile (perdita) residua	-3.662	-2.754
B) Fondi per rischi e oneri	246.811	246.811
C) Trattamento di fine rapporto di lavoro subordinato	0	0
D) Debiti	2.960	367
E) Ratei e risconti	0	25
TOTALE PASSIVO	13.954	15.048
Conti d'ordine	0	0

SINTESI DEL CONTO ECONOMICO		
Resultanze al	31/12/2015	31/12/2014
A) Valore della produzione	0	0
B) Costi della produzione	-3.477	-2.560
Differenza tra valori e costi della produzione (A - B)	-3.477	-2.560
C) Proventi e oneri finanziari	5	-194
D) Rettifiche di valore di attività finanziarie	0	0
E) Proventi e oneri straordinari	-190	0
Risultato prima delle imposte (A - B +/- C +/- D +/- E)	-3.662	-2.754
22) imposte sul reddito dell'esercizio	0	0
23) utile (perdite) dell'esercizio	-3.662	-2.754

* * * * *

Il controllo effettuato dal Collegio ha dato luogo alle seguenti **considerazioni e proposte conclusive:**

- **Ricognizione dei residui attivi e passivi:** tale ricognizione, che costituisce atto di gestione, è stata regolarmente effettuata dalla Ragioneria del Consorzio e sarà sottoposta all'esame ed approvazione del Consiglio di Amministrazione convocato per il 27 giugno 2016.

Si da atto che gli Organi del Consorzio nonché gli uffici competenti hanno definito gran parte delle posizioni relative ai residui attivi iscritti a bilancio nei confronti del Ministero delle Politiche Agricole e Forestali per gli anni dal 1993 al 2000. Dalle informazioni apprese dalla Responsabile del servizio Finanziario, risultano somme ancora da riscuote per € 5.256,53, di dubbia riscossione considerato il notevole lasso di tempo trascorso. Il Collegio, rinnova l'invito agli Organi e ai funzionari del Consorzio a sollecitare il Ministero competente al fine di chiudere anche l'ultima posizione rimasta ancora aperta.

Infine, il Collegio invita di nuovo gli Organi del Consorzio ad attivare tutte quelle misure necessarie a riscuote i crediti iscritti a residui attivi, soprattutto quelli che hanno un'anzianità superiore ai cinque anni.

- **Contributo di scolo a carico dei Gestori del Servizio Idrico Integrato** (art. 21 legge regionale 23 dicembre 2004, n. 30).

L'art. 21, commi secondo e terzo, della legge regionale n. 30/2004, concernente "Norme in materia di bonifica", pone a carico dei soggetti gestori del servizio idrico integrato, che utilizzano corsi d'acqua naturali o artificiali gestiti dai consorzi di bonifica, il contributo obbligatorio per lo scolo delle

acque reflue urbane depurate previsto dall'art. 27 della legge n. 36/1994, "in proporzione al beneficio ottenuto, determinato secondo i criteri fissati nel piano di classifica, previa intesa tra gli AATO ed i consorzi di bonifica".

Si rileva che a tutt'oggi risulta un contenzioso giudiziario aperto con il gestore Umbra Acque S.p.A., per il quale il Collegio invita gli Organi consortili a vigilare sul decorso.

* * * * *

Il Collegio ha verificato a campione la corrispondenza del Rendiconto alle risultanze della gestione e la corretta evidenziazione del risultato della stessa, tenendo anche conto di osservazioni, considerazioni e proposte per il miglioramento del conseguimento dell'utilità pubblica e dei singoli soggetti consorziati formulate in occasione del controllo concomitante della gestione.

Tutto ciò premesso, si attesta la corrispondenza del Rendiconto generale del Consorzio della Bonificazione Umbra per l'esercizio finanziario 2015 alle risultanze della gestione e si esprime parere favorevole all'approvazione dello stesso da parte del Consiglio di Amministrazione.

Spoletto, 23 giugno 2016

IL PRESIDENTE
(Dott. Marcello Bocchini)

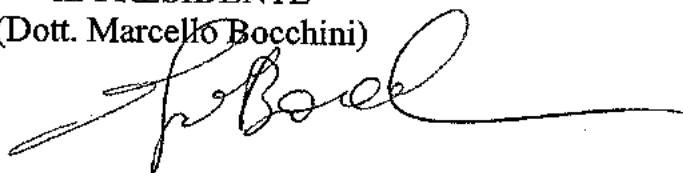

IL MEMBRO EFFETTIVO
(Dott. Maurizio Paparelli)

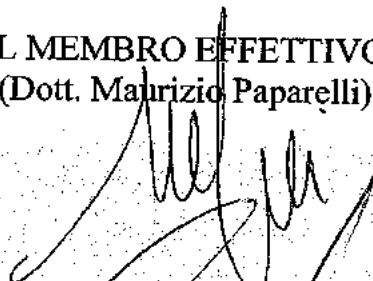

IL MEMBRO EFFETTIVO
(Dott. Marco Locci)

