

Consorzio  
**Bonificazione**  
U m b r a



---

Via Arco di Druso n.37 – Spoleto (PG)  
Telefono 0743/260263 - Fax 0743/261798

Via Romana Vecchia – Foligno (PG)  
Telefono 0742/321537 – Fax 0742/322063

CONTO CONSUNTIVO PER L'ESERCIZIO 2016

## INDICE GENERALE

|      |   |             |           |
|------|---|-------------|-----------|
|      | <b>RELAZIONE DEL PRESIDENTE</b>   | <b>pag.</b> | <b>1</b>  |
|      | <b>RELAZIONE AMMINISTRATIVA</b>   | <b>pag.</b> | <b>1</b>  |
|      | Premesse  | pag.        | 2         |
| 1)   | La gestione economica del Consorzio nel 2016 –<br>GENERALITA'   | pag.        | 3         |
| 2)   | Entrate   | pag.        | 4         |
| 3)   | Spese   | pag.        | 16        |
| 3.1) | Confronto con le somme preventivate   | pag.        | 16        |
| 3.2) | Lavori in concessione   | pag.        | 19        |
| 3.3) | Altre spese   | pag.        | 24        |
| 3.4) | Spese di carattere straordinario  | pag.        | 25        |
| 4)   | Riepilogo delle spese e delle entrate correnti  | pag.        | 27        |
| 5)   | RIEPILOGO DELLA GESTIONE ECONOMICA DI<br>COMPETENZA DEL CONSORZIO NEL 2016                            | pag.        | 28        |
| 6)   | RIEPILOGO DELLA GESTIONE ECONOMICA<br>COMPLESSIVA DEL CONSORZIO NEL 2015                              | pag.        | 28        |
| -    | Breve illustrazione dei residui attivi e passivi in essere  | pag.        | 30        |
| -    | Elenco dei residui attivi e passivi anno 2015 e<br>precedenti suddivisi per anno                      | pag.        | 34        |
| -    | La situazione di cassa al 31.12.2016  | pag.        | 44        |
| -    | Dimostrazione della differenza tra l'importo<br>dell'Avanzo di Amministrazione 2015 e quello del 2016 | pag.        | 45        |
| -    | Ripartizione entrate e spese in fisse e variabili   | pag.        | 46        |
| -    | Entrate fisse e spese fisse   | pag.        | 48        |
| -    | Entrate variabili   | pag.        | 49        |
| -    | Spese variabili   | pag.        | 49        |
| -    | Riepilogo generale  | pag.        | 51        |
| -    | Dimostrazione della diminuzione dell'Avanzo di<br>Amministrazione                                     | pag.        | 51        |
| -    | <b>Riepilogo della gestione 2016</b>  | <b>pag.</b> | <b>52</b> |
| -    | <b>Quadro economico riassuntivo</b>   | <b>pag.</b> | <b>53</b> |

## ALLEGATI

|   |   |      |     |
|---|---|------|-----|
| ➤ | <b><u>ALLEGATO n.1</u> – relazione in sintesi dei lavori in concessione e relativo quadro riepilogativo</b>   | pag. | 56  |
| ➤ | <b><u>ALLEGATO n.2</u> – documentazione bancaria a supporto dei dati di Bilancio</b>  | pag. | 78  |
| ➤ | <b><u>ALLEGATO n.3</u>– conto consuntivo 2016</b><br>– Rendiconto finanziario - Parte I <sup>a</sup> Gestione dei residui<br>– Rendiconto finanziario - residui attivi 2015 e degli anni precedenti<br>– Rendiconto finanziario - residui passivi 2015 e degli esercizi precedenti<br>– Rendiconto finanziario – Parte II <sup>a</sup> Gestione della competenza<br>– Quadro riassuntivo della competenza dell'esercizio 2016<br>– Rendiconto finanziario – Entrate di competenza dell'esercizio 2016<br>– Rendiconto finanziario – Spese di competenza dell'esercizio 2016 | pag. | 90  |
| ➤ | <b><u>ALLEGATO n.4</u> - ripartizione della contribuenza consortile fra i diversi Servizi</b>   | pag. | 195 |
| ➤ | <b><u>ALLEGATO n.5</u> – ripartizione costo del personale</b>   | pag. | 201 |
| ➤ | <b><u>ALLEGATO n.6</u> – conto patrimoniale esercizio 2016 e variazioni intervenute nel corso dell'esercizio.</b>   | pag. | 204 |
| ➤ | <b><u>ALLEGATO n.7</u> – bilancio in forma abbreviata della SEDIT S.r.l.</b>  | pag. | 234 |
| ➤ | <b><u>ALLEGATO n.8</u> – relazione del Collegio dei Revisori dei Conti.</b>   | pag. | 235 |

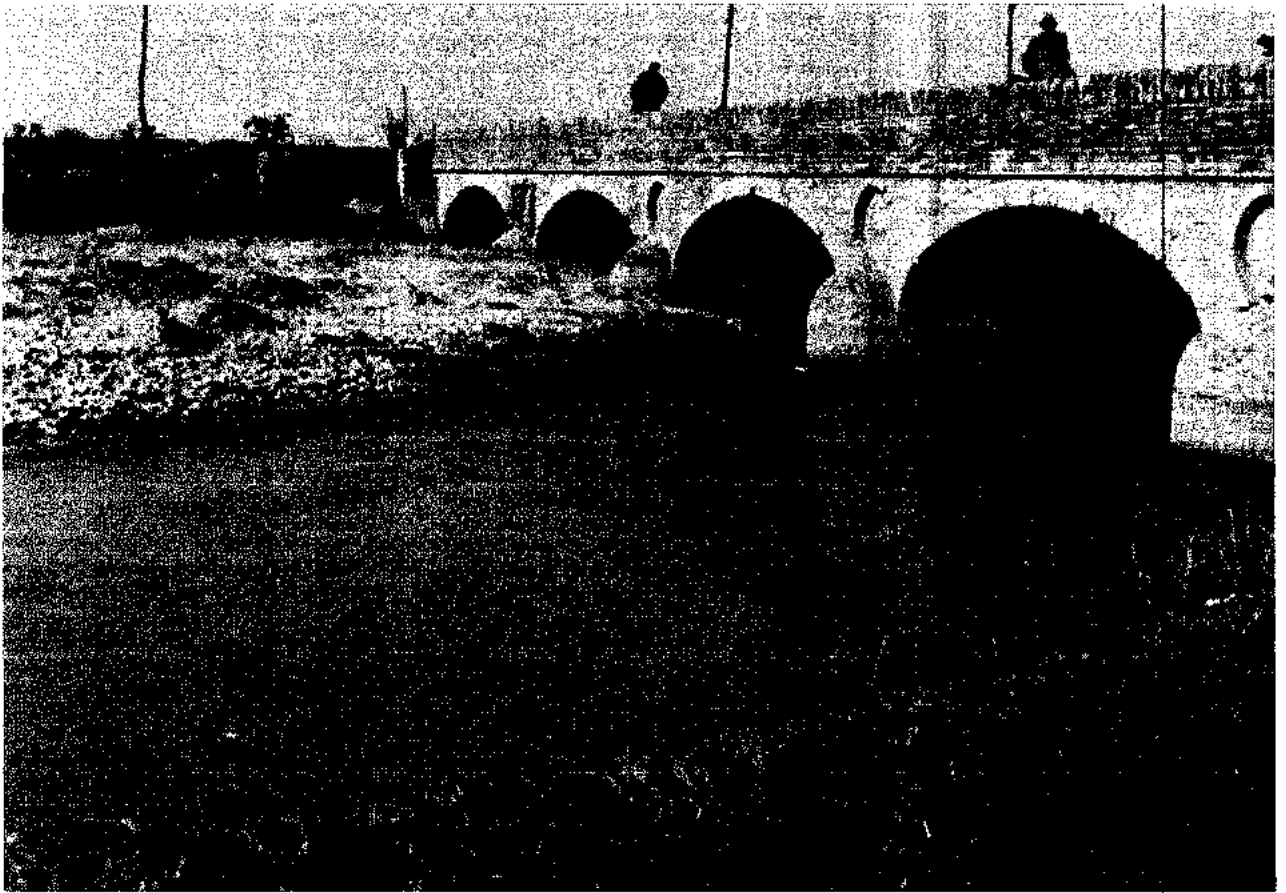

***CONTO CONSUNTIVO PER L'ESERCIZIO 2016***

***RELAZIONE DEL PRESIDENTE***

## RELAZIONE DEL PRESIDENTE AL CONTO CONSUNTIVO 2016

Il consuntivo 2016, presenta un disavanzo complessivo nella gestione di competenza di € 176.422,17 infatti, ad € 6.773.012,31 di entrate, corrispondono € 6.949.434,48 di uscite.

Analizzando tale importo, emerge che il risultato di parte corrente (compreso l'acquisto di beni mobili), comporterebbe un disavanzo di € 154.363,14 -, ma l'uscita per spese straordinarie (sostenute con l'avanzo di amministrazione) è stata di € 22.059,03; per un totale quindi, di € 176.422,17.

Il risultato di - € 176.422,17 è determinato dalla differenza tra le minori entrate (€ 2.512.672,55) e le minori spese (€ 2.336.250,38) rispetto al Bilancio Preventivo dell'esercizio 2016 e precisamente:

| denominazione  | ENTRATE<br>€     | denominazione  | USCITE<br>€          |
|--|------------------|--|----------------------|
| <b>MAGGIORI ENTRATE</b>  |                  | <b>MINORI USCITE</b>   |                      |
| Recupero costo mezzi meccanici di proprietà del Consorzio, impiegati per la manutenzione su concessione della Regione. | 15.567,75        | Costo del personale impiegato (per la parte riguardante gli stipendi)  | -76.554,97           |
| Differenza entrate / uscite lavori in concessione  | 0,02             | Energia elettrica impianti di sollevamento   | -29.397,84           |
|  |                  | Spese di funzionamento   | -90.012,22           |
|  |                  | Spese di progettazione   | -2.184,70            |
|  |                  | Beni mobili  | -24.019,24           |
|  |                  | Interessi passivi su anticipazione di cassa  | -6.062,53            |
|  |                  | Spese di manutenzione a carico del Consorzio   | -263.204,61          |
|  |                  | Manutenzione idraulica su concessione regionale  | -290.362,10          |
|  |                  | Rate di mutuo stipulato con la Banca Popolare di Spoleto per la realizzazione del fotovoltaico - mutuo stipulato nel mese di maggio 2011 | -812,69              |
|  |                  | Spese per la gestione del catasto  | -434,06              |
|  |                  | Anticipazione di cassa   | -1.000.000,00        |
|  |                  | Fondo di riserva   | -90.761,61           |
|  |                  | Costo operai a tempo indeterminato   | -90.012,64           |
|  |                  | Costo operai a tempo determinato   |                      |
| <b>Totale maggiori entrate</b>   | <b>15.567,77</b> | <b>Totale minori uscite</b>  | <b>-1.963.839,23</b> |
| <b>MINORI ENTRATE</b>  |                  | <b>MAGGIORI USCITE</b>   |                      |
| Contribuzione (compreso contributo di scolo)   | -32.023,54       | Forniture impianti irrigui   | 6.276,13             |
| Ricorso all'avanzo di amministrazione  | -661.888,72      | Spese di manutenzione a carico del Consorzio   | 90.537,60            |
| Spese generali   | -360.711,29      | Forniture impianti irrigui   | 4.332,67             |
| Interessi attivi sulle giacenze di cassa   | -1.000,00        | Operai a tempo determinato   | 34.363,22            |
| Recupero costo operai lavori in concessione  | -19.467,20       |  |                      |
| Entrate diverse  | -17.519,38       |  |                      |
| Anticipazione di cassa da richiedere alla Tesoreria  | -1.000.000,00    |  |                      |
| Proventi derivanti da prestazioni di servizi - impianto fotovoltaico   | -7.977,59        |  |                      |
| Canoni irrigui   | -54.627,28       |  |                      |
| Manutenzione su concessione regionale  | -373.025,32      |  |                      |

|                              |                      |  |                      |
|------------------------------|----------------------|--|----------------------|
| <b>Totale minori entrate</b> | <b>-2.528.240,32</b> | <b>Totale maggiori uscite</b>                              | <b>135.529,82</b>    |
|                              |                      | <b>Spese straordinarie finanziate con l'Avanzo</b>         |                      |
|                              |                      | Mezzi meccanici  | -164.872,00          |
|                              |                      | Progettazioni  | -153.303,84          |
|                              |                      | Riparazione straordinaria impianti irrigui                 | -100.000,00          |
|                              |                      | Manutenzione straordinaria Palazzo Sansi e Sede di Foligno | -79.765,13           |
|                              |                      | Ripristino centralina Nocera                               | -10.000,00           |
|                              |                      | <b>Sommario minori uscite straordinarie</b>                | <b>-507.940,97</b>   |
| <b>TOTALE MINORI ENTRATE</b> | <b>-2.512.672,55</b> | <b>TOTALE MINORI USCITE</b>                                | <b>-2.336.250,38</b> |
|                              |                      | Disavanzo  | -176.422,17          |
| <b>TOTALE</b>                | <b>-2.512.672,55</b> | <b>TOTALE</b>  | <b>-2.512.672,55</b> |

Le spese straordinarie previste nel Bilancio Preventivo 2016 erano le seguenti:

| denominazione   | stanziamento anno 2016<br>€ | importi impegnati anno 2016<br>€ | economie anno 2016<br>€ |
|---|-----------------------------|----------------------------------|-------------------------|
| acquisto mezzi meccanici (Cap.451)  | 180.000,00                  | -15.128,00                       | -164.872,00             |
| progettazioni, studi per il Piano Generale delle opere (Cap. 461)   | 160.000,00                  | -6.696,16                        | -153.303,84             |
| riparazioni straordinarie agli impianti di irrigazione (Cap.463)  | 100.000,00                  | 0,00                             | -100.000,00             |
| Interventi straordinari su beni immobili (Palazzo Sansi) e sede distaccata di Foligno (Cap.464 – Cap.465) | 80.000,00                   | -234,87                          | -79.765,13              |
| ripristino e riqualificazione funzionale centralina idroelettrica a Nocera (Cap.465.01)                   | 10.000,00                   | 0,00                             | -10.000,00              |
| <b>TOTALE</b>   | <b>530.000,00</b>           | <b>-22.059,03</b>                | <b>-507.940,97</b>      |

Quanto sopra è possibile in quanto la norma contenuta nel secondo comma dell'Art.25 del vigente Regolamento di contabilità stabilisce che l'utilizzo dell'eventuale avanzo di amministrazione è facoltativo ed è disposto dal Consiglio di Amministrazione, che ne stabilisce la destinazione.

Nella relazione allegata al Conto consuntivo, si è evidenziato, come è stata impiegata la contribuzione consortile nei vari servizi (esecuzione lavori, manutenzione idraulica ecc.).

Per l'anno 2016 (dati conto consuntivo), si evince che:

- il 54,198% della contribuzione – lorda da esazione - pari ad € 1.967.562,50 è stato destinato all'assistenza e gestione lavori di manutenzione;
- il 13,560% per assistenza e gestione lavori in concessione;
- il 12,777% per spese diverse
- il 27,444% per manutenzioni immobili e varie
- il (-) 7,979% rappresenta le minori entrate

Quanto sopra e' meglio evidenziato nei prospetti allegati al Conto Consuntivo 2016

## 1) Stato dell'attuazione dei programmi previsti per l'anno 2016

### 1-1) Contributi di scolo e oneri di manutenzione straordinaria canali dovuti dal gestore del S.I.I.

Il Consorzio Bonificazione Umbra, ai sensi dell'art. 21, L.R. n. 30/2004, riceve il pagamento del contributo di scolo dai Gestori del Sistema Idrico Integrato che fanno parte del comprensorio del Consorzio.

Nel corso degli anni si è fatto riferimento all'ATI 2 per la Umbra Acque S.p.a. e all'ATI 3 per la V.U.S. S.p.a., ma dal prossimo anno si dovrà fare riferimento unicamente all'AURI.

Per quanto riguarda l'ATI 3 il Consorzio ha avuto problemi nella riscossione delle somme dovute dall'anno 2002, che ha portato ad un intenso contenzioso davanti al T.A.R. Umbria ed alle Commissioni Tributarie Umbre.

Con un intenso lavoro il Consorzio è riuscito a vedersi riconosciute tutte le somme dovute dal 2002 al 2015 ed il contenzioso è interamente finito.

Tale vicenda si è però ormai conclusa con la sottoscrizione di un primo Atto d'Intesa, approvata dall'A.T.I. 3 con la Deliberazione n. 18 del 11.10.2011 e di cui il C.d.A. del Consorzio ha preso atto con Deliberazione n. 22 del 21.02.2012, e ad oggi la posizione con la V.U.S. S.p.a. può essere così riassunta:

- anni 2002, 2003, 2004 e 2005: sono state pagate quattro delle cinque rate, per € 720.000,00, mentre l'ultima rata non è stata pagata, per € 180.000,00, perché impugnata insieme al contributo dell'anno 2008;

- riguardo a tale ultima rata, il Consorzio e l'A.T.I. 3 hanno stipulato un Atto di Intesa in data 02.02.2012, con il quale si è stabilito che il Gestore del Servizio Idrico Integrato avrebbe provveduto al pagamento della somma di € 180.000,00 entro il 30.06.2011 (pagata in data 28.02.2012);

- in virtù del medesimo Atto di Intesa l'importo del contributo è stato rideterminato in € 235.000,00 annui, pertanto l'importo complessivo per gli anni 2006-2010 è di € 1.175.000,00, ed in considerazione dei pagamenti già effettuati per gli anni 2006, 2007 e 2008 per € 822.714,00, le parti hanno stabilito che il contributo rimanente per gli anni 2006-2010 ammonta ad € 352.286,00;

- nell'Atto di Intesa le parti hanno stabilito, ancora, che il contributo per gli anni 2009 e 2010, per € 352.286,00 sarà pagato con rate da € 70.547,00 con scadenze al 31.12.2012, 31.12.2013, 31.12.2014, 31.12.2015 e 31.12.2016;

- inoltre, con il medesimo Atto di Intesa, è stato ratificato l'importo del contributo per gli anni 2011-2015, per complessivi € 1.175.000,00 (€ 235.000,00 annui), che saranno pagati con scadenze al 31.12.2012, 31.12.2013, 31.12.2014, 31.12.2015 e 31.12.2016;

- pertanto, con l'Atto di Intesa del 02.02.2012, si è stabilito che la V.U.S. S.p.a. dovrà pagare al Consorzio la somma di € 305.457,00 (€ 70.547,00 + € 235.000,00) annui, con scadenze al 31 dicembre per gli anni dal 2012 al 2016.

La V.U.S. S.p.a. ha provveduto al pagamento di tutto quanto riportato nell'Intesa.

Tra le parti in questione c'è già stata la sottoscrizione dell'Atto d'Intesa per il periodo 2016-2020, approvata dall'A.T.I. 3 con la Deliberazione n. 14 del 11.11.2015 e dal Consorzio con Deliberazione n. 94/CA del 30.11.2015, per un importo di € 225.000,00 annui. La prima rata è in scadenza al 30.06.2017.

Per quanto riguarda la posizione con la Umbra Acque S.p.a. si presenta una simile situazione.

#### **La Umbra Acque S.p.a. ha impugnato i seguenti contributi:**

- anni 2002, 2003, 2004 e 2005: il contributo è stato impugnato e ad oggi si è arrivati davanti alla Corte di Cassazione, la quale ha dato ragione al Consorzio. Nel frattempo l'Ente di riscossione ha notificato una nuova cartella di pagamento, che è stata impugnata dalla Umbra Acque S.p.a. ed è tutt'ora pendente;

- anno 2006: il contributo è stato impugnato e ad oggi si è davanti alla Corte di Cassazione per la seconda volta, in attesa della conclusione di giudizio, considerando però che la prima sentenza della Corte di Cassazione è stata favorevole al Consorzio;

- anno 2007: il contributo è stato impugnato e ad oggi si è davanti alla Corte di Cassazione per la seconda volta, in attesa della conclusione di giudizio, considerando però che la prima sentenza della Corte di Cassazione è stata favorevole al Consorzio;

- anno 2008: il contributo è stato impugnato dalla Umbra Acque S.p.a. In appello, la CTR dell'Umbria si è espressa in favore della Umbra Acque S.p.a. Ad oggi si è davanti alla Corte di Cassazione per la prima volta;

- anno 2009: il contributo è stato impugnato dalla Umbra Acque S.p.a. In appello, la CTR dell'Umbria si è espressa in favore della Umbra Acque S.p.a. Ad oggi si è davanti alla Corte di Cassazione per la prima volta;

- anno 2010: il contributo è stato impugnato dalla Umbra Acque S.p.a. In appello, la CTR dell'Umbria si è espressa in favore della Umbra Acque S.p.a. Ad oggi si è davanti alla Corte di Cassazione per la prima volta;

- anno 2011: il contributo è stato impugnato dalla Umbra Acque S.p.a. In appello, la CTR dell'Umbria si è espressa in favore della Umbra Acque S.p.a. Ad oggi si è davanti alla Corte di Cassazione per la prima volta;

Si precisa però che, nonostante i procedimenti incardinati, la Umbra Acque S.p.a. ha comunque preferito procedere a pagare alcuni contributi, in modo tale da non incorrere nelle procedure esecutive della Equitalia S.p.a., e precisamente la situazione debitoria/creditoria può essere così riassunta:

- anni 2002, 2003, 2004 e 2005: l'importo del 2002 è stato oggetto di sgravio, mentre gli altri 3 anni sono stati pagati a seguito di pignoramento eseguito dall'Ente riscossore (l'Umbra Acque S.p.a. ha pagato € 109.040,67, somma comprensiva delle tre annualità e degli interessi di mora);

- anno 2006: il contributo è stato pagato interamente per € 19.774,00;

- anno 2007: il contributo è stato pagato interamente per € 19.774,00;

- anno 2008: il contributo, per € 19.774,00, non è stato pagato;

- anno 2009: il contributo, per € 19.774,00, non è stato pagato;

- anno 2010: il contributo, per € 19.774,00, non è stato pagato;

- anno 2011: il contributo, per € 19.774,00, non è stato pagato;

- anno 2012: il contributo è stato pagato interamente per € 19.774,00;

- anno 2013: il contributo è stato pagato interamente per € 19.774,00;

- anno 2014: il contributo è stato pagato interamente per € 19.774,00;

- anno 2015: il contributo è stato pagato interamente per € 19.774,00.

Inoltre, si mette in evidenza che l'Ente ha provveduto a concludere una nuova procedura amministrativa per ottenere il pagamento di tutto quanto dovuto all'Ente. Il risultato, sino ad oggi, è stato quello di ottenere la sottoscrizione dell'intesa, datata 02.02.2012, con l'A.T.I. 2, nella quale, sostanzialmente, si è arrivati a determinare il contributo di scolo per un importo di € 19.774,07, con decorrenza però dal 01.01.2012. In ragione di ciò, come sopra indicato, la Umbra Acque S.p.a. sta provvedendo ai pagamenti dei contributi dal 2012 in poi.

## **1-2) Redazione Piano di Bonifica dell'Ente**

Sulla scorta della Legge 215/1933 e della L.R. 30/04 e s.m.i. il Consorzio, con delibera n. 115/CA del 12/12/2008, ha provveduto ad approvare la perizia studi per la stesura del Piano di Bonifica. La redazione di tale Piano di Bonifica è stata finanziata dalla Regione Umbria – Direzione Agricoltura e Foreste – con complessivi € 170.000,00.

Il Consorzio ha provveduto, nel corso del 2010, ad approvare, con delibera n. 107/CA del 17/12/2010, la proposta di Piano di Bonifica che è stato trasmesso agli Enti competenti per le eventuali osservazioni.

L'unica osservazione, che è stata positiva, è arrivata dalla Comunità Montana competente.

Conseguentemente, come previsto dalla norma, il Piano di Bonifica è stato trasmesso alla Regione Umbria già nel giugno 2011.

In data 04/05/2012 è stato presentato il Piano di Bonifica ed il sistema informativo territoriale dell'Ente redatto nell'ambito del suddetto Piano. Il Consorzio è in attesa della sua approvazione da parte della Regione Umbria.

E' in corso di affidamento l'incarico per procedere all'aggiornamento di tale Piano di Classifica anche alla luce delle modifiche normative intervenute.

## **1-3) Incarichi relativi al sistema produttivo gestionale**

La Direzione consortile ha avvertito l'esigenza di rendere più efficiente il sistema produttivo gestionale già affidato con delibera n. 304/D del 15/11/2004 alla PTM Grafica & Software di PierTommaso Daddi di Spoleto anche al fine di conseguire una certificazione di qualità.

Tale esigenza può essere pienamente soddisfatta soltanto avvalendosi di una struttura tecnico-organizzativa con risorse qualificate in grado di assicurare l'attività di assistenza e di consulenza per la predisposizione e l'implementazione del sistema di controllo.

La struttura organizzativa in parola avrà come fine quello di preparare il Consorzio alla operatività secondo procedure documentate, ottimizzando l'efficienza interna, attraverso un percorso basato sull'affiancamento del personale nel processo di adeguamento organizzativo.

Da contatti intrapresi con Amministrazioni che già adottano tali procedure operative è stata individuata la BASIC CONSULTING S.r.l, in grado di fornire quanto richiesto dal Consorzio la quale ha proposto un progetto di organizzazione e di formazione in grado di permeare la struttura in tutte le sue parti, con l'obiettivo di definire processi mirati al miglioramento continuo ed all'ottimizzazione dell'efficienza.

Stante quanto sopra con D.D. n. 119 del 30/06/2008 il Consorzio ha affidato alla BASIC CONSULTING S.r.l. l'incarico per servizi di consulenza relativi alla stesura di procedure operative ed alla conduzione di audit interni (conformemente alla norma ISO 9001:2000).



Inoltre, con Determina n. 173 del 02.12.2014 è stato conferito un ulteriore incarico alla PTM Grafica & Software di PierTommaso Daddi per l'aggiornamento del programma.  
Tale incarico è proseguito anche nel 2016.

## **2) INIZIATIVE NEL SETTORE DELLE OPERE PUBBLICHE**

### **2-1) Finanziamenti Progetti P.I.A.T.**

Sono state presentate le seguenti progettazioni nell'ambito del Piano Integrato Aree Terremotate

A. Realizzazione pista ciclabile da Spoleto ad Assisi lungo i torrenti Marroggia, Teverone, Timia e Topino (2° stralcio). L'importo del finanziamento disponibile è pari ad Euro 4.600.000,00. Il bando per l'appalto dei lavori, pari a € 2.195.230,88, è stato pubblicato nel settembre del 2006.

I lavori di che trattasi sono stati definitivamente aggiudicati all'Impresa Mantelli Estero Costruzioni S.p.A. (A.T.I.) di Marghera (VE), che ha presentato un ribasso del 19,58%, per un importo contrattuale di € 1.773.270,49. I lavori sono stati ultimati e sono stati definitivamente collaudati nel corso del 2015.

Il ribasso d'asta conseguito ha consentito all'Ente, a seguito della nota 79254 del 23/05/2008 del competente ufficio regionale, di porre in gara il progetto esecutivo n. 661 del 15/02/2008 "Realizzazione di un percorso pedonale e ciclabile protetto sul torrente Tessino in loc. Pontebari" redatto dal Comune di Spoleto. In data 03/09/2008 è stata esperita la gara d'appalto e sono stati aggiudicati i lavori all'Impresa Mec 2000 S.r.l. di Airola (BN) che ha presentato un ribasso del 13,719%. Tali lavori sono stati ultimati nel corso del 2010.

Sulla base del residuo finanziamento ancora da impiegare il Consorzio della Bonificazione Umbra, di concerto con i competenti uffici regionali e comunali, ha provveduto ad approvare, con deliberazione n. 55/CA del 04/08/2015, il progetto definitivo n. 692 aggiornato al Luglio 2015 avente titolo "IV stralcio - Pista ciclabile tra le loc. Rivortorto e S. M. degli Angeli" per un importo complessivo di € 800.000,00. Successivamente all'esperimento di apposita conferenza di servizi il Consorzio ha provveduto ad approvare sia il progetto definitivo n. 692 aggiornato al Novembre 2015 per un importo complessivo di € 930.000,00 che il progetto esecutivo n. 692/e dell'Aprile 2016, per il medesimo importo, trasmesso per i uffici di competenza agli uffici preposti.

Proseguono infine i contatti con il competente ufficio regionale ai fine dell'ottenimento di finanziamenti necessari per la manutenzione ordinaria e straordinaria delle opere realizzate.

B. Messa in sicurezza dal rischio alluvionale dell'area posta a valle della nuova Flaminia e il corso dell'Alveolo. L'importo del finanziamento disponibile è pari ad Euro 7.000.000,00. La progettazione definitiva è stata redatta ed approvata dal Consorzio a fine 2007. La progettazione esecutiva è stata approvata con delibera del Consiglio di Amministrazione n. 23/CA del 28/04/2008. In data 25 e 26 agosto 2008 è stata esperita la gara d'appalto mediante procedura aperta, indetta con delibera del Consiglio di Amministrazione n. 39/CA del 09/06/2008 che ha portato a dichiarare aggiudicataria provvisoria l'A.T.I. Mics S.r.l. con sede in Poppi (AR) con un ribasso del 21,530%.

I lavori sono in corso di ultimazione.

### **2-2) Bando integrato Turismo-Ambiente-Cultura**

Il Consorzio della Bonificazione Umbra ha redatto i seguenti progetti a valere sul bando di cui al titolo:

1- Il Consorzio ha presentato un "Piano Attuativo in variante al vigente P.R.G. del Comune di Spoleto" per la realizzazione del terminal-snodo della pista ciclabile nell'area di archeologia industriale denominato "Le Mattonelle". Il piano attuativo, approvato dal Comune di Spoleto e dalla Provincia di Perugia, ha consentito la redazione del Progetto di un "Terminal snodo tra le piste ciclabili di Spoleto-Assisi, centro storico e per le mountain bike di Spoleto-Diga di Arezzo". Il Consorzio ha avviato le necessarie procedure di sdemanializzazione dell'area al fine di procedere all'appalto dei lavori, per un importo pari a Euro 720.133,41, così come pubblicato nel bando di gara del settembre 2006. L'area è stata definitivamente acquisita al patrimonio dell'Ente a seguito dell'asta pubblica esperita in data 21/12/2007.

I lavori sono stati definitivamente aggiudicati all'Impresa COEDSPA S.r.l. di Napoli, che ha presentato un ribasso del 15,251%, per un importo contrattuale di € 613.509,45 oltre IVA. I lavori sono stati sospesi essendo state avviate le procedure, nel corso del 2009, per la rescissione contrattuale in danno all'Impresa esecutrice per gravi inadempimenti e grave ritardo nell'esecuzione delle opere. A seguito della rescissione contrattuale è stata redatta la contabilità dei lavori eseguiti dall'Impresa COEDSPA S.r.l. anche in conseguenza di atti di pignoramento presentati da alcuni fornitori nei confronti della suddetta Impresa.

Nel corso del 2010 sono state bandite e aggiudicate dall'Ente n. 4 procedure negoziate al fine di completare l'opera che è stata ultimata nei primi mesi del 2012 ed è stata definitivamente rendicontata presso la Regione Umbria nel corso del 2015.

Con determina dirigenziale n. 165 del 11/11/2014 è stata disposta l'aggiudicazione definitiva alla "Zizi Bar S.n.c." della gara per la locazione dell'immobile denominato "Terminal snodo della pista ciclabile Spoleto-Assisi", sito in Spoleto – Loc. Pontebari, da adibire a pubblico esercizio per attività di somministrazione di alimenti e bevande ed attività noleggio e riparazione biciclette.

L'immobile, dopo alcuni lavori di manutenzione straordinaria, è pienamente funzionante.

### **2-3) Finanziamenti P.S.R.**

La Regione dell'Umbria ha finanziato nell'ambito del Reg. CE 1257/99 – Piano di Sviluppo Rurale per l'Umbria 2000-2006 – Recupero e ristrutturazione di strutture di pertinenza dei torrenti Marroggia e Tessino, i progetti n. 607 e 608 del 30.05.2005 redatti dal Consorzio per il "Recupero e ristrutturazione dell'immobile denominato "Casale della Stella" e per il "Recupero del Casale storico di proprietà del Consorzio denominato "La Torretta".

Il recupero dei due immobili è stato pensato nell'ottica della creazione di due strutture ricettive a servizio della costruenda pista ciclabile. I lavori in appalto sono stati rendicontati.

Nel corso del 2009 l'immobile denominato "La Torretta" è stato riconosciuto quale "residenza d'epoca" con conseguente dichiarazione di interesse culturale.

Nel corso del 2013 si è proceduto alla locazione dell'immobile "La Torretta" alla società "G.B. S.a.s." con contratto di locazione del 22.05.2013. La decisione è stata presa dal Consiglio di Amministrazione con Delibera n. 26 del 18.02.2013.

Il conduttore si è reso moroso nel pagamento dei canoni di locazione per un importo che, ad oggi, ammonta a complessivi € 14.331,64.

A seguito della morosità sopra descritta, la Bonifica Umbra, a ministero dell'Avv. Rossano Ponti, introduceva procedimento civile di sfratto per morosità e citazione per la convalida con atto notificato alla G.B. in data 23.03.2015; al procedimento così introdotto veniva assegnato il numero di R.G. 862/2015 Tribunale di Spoleto.

La G.B. S.a.s. si costituiva in giudizio all'udienza del 22.04.2016 con memoria di costituzione nella quale si opponeva allo sfratto, affermando che il locale locato durante la sua gestione perdeva i requisiti di residenza d'epoca per causa ad essa non imputabile cioè, oltre ad essere un elemento essenziale del contratto, gli procurava un forte decremento degli incassi.

All'udienza del 10.06.2016 la Bonifica chiedeva l'emissione di ordinanza provvisoria di rilascio e il Giudice, con provvedimento depositato in data 08.07.2016, ordinava il rilascio dell'immobile, fissava la data dell'esecuzione e procedeva con la conversione del rito.

Nelle more è intervenuto un accordo transattivo con cui la G.B. S.a.s. si riconosce debitrice del Consorzio e si obbliga a sanare la morosità.

L'atto transattivo è stato approvato con delibera n. 81/CA del 28/11/2016.

Al momento della redazione della presente relazione si segnala però come l'immobile sia, al momento, stato dichiarato inagibile a seguito degli ultimi eventi sismici.

Per quanto riguarda il "Casale della Stella" nel 2013 il Consorzio, sulla scorta del rogito di acquisto a favore dell'Ente datato 1875, si è attivato per procedere alla trascrizione del locale ora rivendicato dall'Agenzia del Demanio.

L'immobile è stato trascritto al catasto del Comune di Spoleto con rogito Notaio Maria Luigia Fino del 17/06/2014 registrato a Perugia il 09/07/2014 al n. 13599 Serie 1T dopo che il Consorzio ha affidato degli incarichi professionali all'Avv. Andrea Berarducci, allo studio H.S. Ingegneria ed al Geom. Alessio Arseni, finalizzati ad un accatastamento e ad una trascrizione in favore del Consorzio, da essi riconosciuto inequivocabilmente come proprietà del Consorzio.

E' intenzione procedere ad una procedura di manifestazione di interesse al fine della valorizzazione del bene mediante apporto di capitali privati.

### **2-4) Interventi diretti alla riduzione del rischio idraulico e al risanamento ambientale nei Bacini del Fiume Topino e del Torrente Chiona 1° e 2° stralcio Importo complessivo 8.750.000,00 –**

Sono stati ultimate le progettazioni del primo e secondo stralcio del progetto: Interventi diretti alla riduzione del rischio idraulico e del risanamento ambientale dei bacini del fiume Topino e del Torrente Chiona" rispettivamente per gli importi di 6.435.000,00 e di 2.315.000,00.

Si è proceduto, entro il 31.12.2005, data fissata dalla Regione dell'Umbria come termine ultimo per l'affidamento, pena la decadenza del finanziamento, all'aggiudicazione dei lavori del primo stralcio. L'esecuzione di tali lavori è ad oggi sospesa in attesa che il Consorzio proceda all'indizione di apposita conferenza di servizi relativa all'adeguamento del progetto definitivo sulla base degli indirizzi tecnico-amministrativi, approvati con D.G.R. n. 410 del 12/03/2007 e confermati dalla D.G.R. n. 648 del 09/06/2008, derivati dal lavoro svolto dal tavolo tecnico, appositamente costituito, per risolvere le problematiche nate con i comitati di Foligno e Bevagna.

Sulla scorta di quanto sopra, tenendo conto delle indicazioni contenute nella già citata delibera, nonché delle ulteriori indicazioni fornite dal Servizio Regionale e all'Ambiente e Difesa del Suolo, allo scopo di giungere alla redazione di un progetto congruo e condiviso sia con i cittadini che con le Istituzioni, il Consorzio redigeva i seguenti studi e progetti preliminari:

- Progetto preliminare per la "Messa in sicurezza del bacino del Topino alto con t.r. 200. Tale studio, per maggiore approfondimento veniva anche esteso alla modellazione idraulica con tempi di ritorno cinquantennali;
- Estensione della modellazione idrologica dal bacino del Topino chiuso alla confluenza Topino-Fosso Fondello (area di bacino 1738 kmq) al bacino del Topino chiuso alla confluenza Topino-Renaro (area di bacino 391,4 kmq);
- Modellazione delle casse di espansione previste in Comune di Foligno con tempi di ritorno sia cinquantennali che duecentennali, nelle aree di San Giovanni Profiamma;
- Modellazione delle casse di espansione previste in progetto con utilizzazione dei modelli digitali del terreno realizzati per la redazione delle mappe di pericolosità e rischio idraulico;
- Valutazione della fattibilità di casse di espansione nel bacino del Menotre;
- Studio idraulico a moto vario del Marroggia con modellazione dello stato attuale dello stato di progetto, con simulazione della sistemazione delle aree golenali;

Il Consorzio procedeva anche alle seguenti puntuali valutazioni:

1. Verifica della fattibilità di realizzazione di un by pass in ambito urbano;
2. Verifica della fattibilità di abbassamento della soglia della Fiamenga;
3. Verifica della fattibilità di innalzamento del ponte di San Giacomo.

Con delibera n. 93/CA del 01/12/2008 il Consorzio ha approvato, secondo le indicazioni della già citata D.G.R. 648/08, il progetto "Interventi diretti alla riduzione del rischio idraulico e al risanamento ambientale nei bacini del Fiume Topino e Torrente Chiona" 1° Stralcio – 1° lotto Perizia di variante prog. 616.

A seguito di tale approvazione è stata convocata apposita conferenza di servizi e con deliberazione n. 55/CA del 30/06/2010 è stata adottata la determinazione motivata di conclusione del procedimento relativo alla conferenza di servizi di approvazione del Progetto definitivo n. 675, aggiornamento Marzo 2010: "Interventi diretti alla riduzione del rischio idraulico ed al risanamento ambientale nei bacini del Fiume Topino e Torrente Chiona – 1° stralcio – 1° lotto – Adeguamento a seguito D.G.R. n. 410/07 e 648/08", importo finanziamento di € 8.750.000,00. In data 28/07/2010 è stato impartito l'ordine di servizio da parte del Responsabile del Procedimento (ai sensi dell'articolo 140 del D.P.R. 554/99 e s.m.i.) all'impresa S.E.A.S. S.r.l. subentrata in qualità di affittuaria del ramo d'azienda destinato all'esecuzione di lavori pubblici (delibera n. 63/CA del 27/07/2010) alla SEAS S.p.A. in liquidazione.

Il progetto esecutivo trasmesso dalla S.E.A.S. S.r.l. è stato valicato e approvato dal Consorzio della Bonificazione Umbra. I lavori sono stati consegnati i data 23/12/2010.

Con delibera commissariale n. 91 del 24/10/2014 è stata approvata la perizia di variante e suppletiva n. 3 del 21/10/2014 per l'importo contrattuale di € 5.075.973,00, al netto del ribasso d'asta, comprensiva degli oneri della sicurezza e delle spese di progettazione senza aumento dell'importo del finanziamento.

I lavori sono stati consegnati nel 2010 e sono in avanzata fase di esecuzione.

## **2-5) Sistemazione Idraulica Fosso Renaro e Rio Tabito in loc. Capitan Loreto nei Comuni di Spello e Assisi.**

Il progetto preliminare è stato approvato in conferenza di servizi in data 13/10/2003. A seguito di tale approvazione l'Ente ha redatto il progetto definitivo n. 634 del 28/07/2006 approvato in conferenza di servizi in data 30/08/2006.

I lavori di che trattasi sono stati definitivamente aggiudicati all'Impresa Alto Soc. Coop. di Orvieto (TR), che ha presentato un ribasso del 20,137%, per un importo contrattuale di € 1.155.804,51 oltre IVA. I lavori sono stati consegnati avendo l'Impresa ottemperato all'ordine di servizio impartito dal Responsabile del Procedimento relativo alla redazione della progettazione esecutiva.

I lavori sono rimasti sospesi per quanto alla nota prot. 2041 del 31/05/2010 e si restava in attesa di riscontro da parte del competente ufficio della Regione Umbria dell'attività istruttoria condotta dal R.U.P. ai fini della presentazione di eventuale perizia suppletiva e di variante n. 2 di cui alla nota prot. 3907 del 04/11/2011.

Con nota 164701 del 08/11/2012 il competente ufficio regionale ha di fatto formalizzato una ulteriore disponibilità aggiuntiva pari ad € 1.516.420,95. Stante la tempistica stringente imposta dalla Regione Umbria nella missiva di che trattasi gli uffici consortili unitamente all'Impresa responsabile dell'intervento hanno, in anticipo rispetto alla nota di che trattasi, iniziato ad esaminare le varie possibilità per rendere il progetto rispondente alle esigenze di sicurezza imposte dagli organi competenti.

La perizia è stata approvata dal Consorzio con delibera n. 1/CA del 18/02/2013 e la Regione Umbria, con Determinazione Dirigenziale n. 4305 del 17/06/2013, ne ha preso atto. I lavori di perizia n. 2 sono stati formalmente consegnati all'impresa in data 22/07/2013.

Gli interventi principali sono stati ultimati in data 08/01/2016. L'esecuzione di modesti interventi di completamento ha consentito all'Ente di inaugurare l'opera in data 14/10/2016. Sono in corso le attività di rendicontazione finale ai competenti uffici regionali.

## **2-6) Programma di Sviluppo Rurale per l'Umbria 2007/2013 – Asse 1. Misura 1.2.5 – azione c).**

Con D.G.R. n. 1485 del 25/10/2010 è stato approvato il Piano attuativo 2010 della Misura 1.2.5. del programma di sviluppo Rurale per l'Umbria 2007/2013 – azione c) "Investimenti per la gestione della risorsa idrica – Tipologia 2" – attivata con D.G.R. n. 1905 del 23/12/2009 nel quale sono ricompresi i seguenti interventi:

- Lavori di ripristino vasca di accumulo loc. Brufa a servizio dell'impianto irriguo in destra Chiascio per un importo complessivo di € 470.000,00;
- Lavori di adeguamento e aggiornamento della rete irrigua in destra Chiascio nei Comuni di Torgiano e Bettona per un importo complessivo di € 550.000,00;
- Riconversione in impianti a pioggia delle aree irrigue attualmente servite a scorrimento dalle prese sul Fiume Topino. Loc. Cave in Comune di Foligno – Subdistretti 20 A e 20 B per un importo complessivo di € 980.000,00.

Gli interventi si sono conclusi entro il 2014 mancano da ultimare le procedure espropriative del 3° intervento che presumibilmente saranno ultimati entro la prima parte del 2017.

## **2-7) Programma di bonifica e di riqualificazione ambientale per il miglioramento del reticolo del Fiume Clitunno.**

In data 07/10/2008, presso la sede della Provincia di Perugia, è stato firmato il protocollo d'intesa tra la Regione Umbria, la Provincia di Perugia, i Comuni di Foligno, Trevi, Campello sul Clitunno, Bevagna, l'A.T.O. n. 3, l'ARPA Umbria ed il Consorzio della Bonificazione Umbra per promuovere azioni strategiche integrate per il risanamento delle acque e più in generale per il miglioramento del reticolo del Fiume Clitunno.

Il territorio in questione presenta, difatti, una elevata criticità ambientale, che si è aggravata anche in conseguenza dell'incidente verificatosi il 25/11/2006 presso l'oleificio "Umbria Oli" di Campello sul Clitunno, a seguito del quale con DPCM del 01/12/2006 veniva dichiarato lo stato di emergenza. Successivamente con Ordinanza del P.C.M. n. 3558 del 27/12/2006 venivano dettate le disposizioni urgenti di protezione civile per fronteggiare la grave situazione di emergenza determinatasi a seguito dell'esplosione. Lo stato di emergenza veniva prorogato al 31/12/2008 con D.P.C.M. del 23/11/2007.

Ai sensi dell'articolo 4 del citato Protocollo d'intesa il Consorzio della Bonificazione Umbra si è impegnato, tra l'altro, ad elaborare, in stretta collaborazione con gli altri soggetti firmatari, proposte progettuali volte alla valorizzazione idraulica ed eco-ambientale del Fiume Clitunno, articolando le proprie proposte progettuali secondo le seguenti tematiche principali:

- 1- Esecuzione di interventi di manutenzione ordinaria e straordinaria;
- 2- Esecuzione di interventi di miglioramento delle acque;
- 3- Esecuzione di interventi volti al miglioramento degli elementi eco-naturalistici e della fruibilità da parte della collettività per attività ludico-sportive e socio ricreative.

Il progetto definitivo presentato nel 2009 al competente ufficio regionale, per l'importo complessivo di € 1.200.000,00 - successivamente portato a € 2.000.000,00 - è stato approvato tramite apposita conferenza di servizi nel corso del 2011.

Come da programma la progettazione esecutiva è stata ultimata nei primi mesi del 2012 e con determina dirigenziale n. 147 del 09/10/2012 sono stati aggiudicati definitivamente i lavori all'Impresa Co.Ge.Vi. S.r.l. con sede a Colli a Voltumo (IS). I lavori sono in corso di esecuzione

## **2-8) Sistemazione idraulica del bacino del Torrente Chiona**

Nel corso del 2003 è stata approvata la progettazione preliminare generale, progetto n. 554 del 04/07/2003.

Il progetto definitivo è stato completato e approvato nel 2007 per un importo complessivo di € 12.000.000,00.

A causa dell'effettiva disponibilità finanziaria, afferente la somma di € 981.268,11, si è reso necessario individuare un 1° stralcio del progetto definitivo generale e si è provveduto con D.D. n. 134 del 17/08/2009 e n. 186 del 13/10/2010 ad affidare alla società H.S. Ingegneria S.r.l. la co-progettazione definitiva prima ed esecutiva poi, di tale stralcio funzionale.

Con delibera n. 89/CA del 28/10/2010 il Consorzio della Bonificazione Umbra, dopo aver espletato le formalità di legge relative alla conferenza di servizi, ha approvato il progetto esecutivo n. 685 dell'ottobre 2010 trasmettendolo per le approvazioni di competenza all'ufficio regionale preposto.

I lavori relativi al 1° stralcio sono stati aggiudicati e consegnati all'Impresa Tecnostrade S.r.l. nel corso del 2012. Gli interventi sono stati ultimati nel 2014.

Nel corso del 2016 sono state definitivamente rendicontazione le procedure espropriative.

#### **2-9) Manutenzione straordinaria corsi d'acqua demaniali classificati di 3° categoria ricadenti nel comprensorio di bonifica: Alveo S. Lorenzo.**

Il Consorzio ha affidato esternamente, all'Ing. Lorenzo Castellani di Prato, la progettazione preliminare generale per la sistemazione idraulica del bacino dell'Alveo di S. Lorenzo.

A seguito dei risultati di tale progettazione l'Ente ha individuato lungo l'asta del corso d'acqua alcune infrastrutture stradali che interferiscono, in condizioni di piena, al regolare deflusso delle acque.

Stante quanto sopra l'Ente ha predisposto la progettazione, unitamente all'Ing. Giovanni Patriarchi nominato progettista con D.D. n. 18 del 12/02/2008, necessaria all'eliminazione di tali interferenze per l'importo complessivo pari a € 619.748,28. La progettazione definitiva approvata dall'Ente non è stata approvata dall'apposita conferenza di servizi.

L'ufficio tecnico consortile, stante la riduzione del finanziamento assentito ad € 242.734,74, ha redatto il progetto esecutivo n. 678/C del 04/07/2013 – Aggiornamento del settembre 2014 relativo a "Interventi di manutenzione straordinaria corsi d'acqua demaniali classificati di 3° categoria ricadenti nel comprensorio di bonifica: Torrente Alveo di San Lorenzo" approvato con delibera commissariale n. 69 del 19/09/2014. Con determina n. 149 del 29/09/2014, a seguito di apposita gara di appalto i lavori sono stati aggiudicati definitivamente all'impresa VA.RI.AN. S.r.l. di Gualdo Cattaneo (PG) per un importo di € 73.506,18 oltre IVA al netto del ribasso del 60,381%.

I lavori sono stati ultimati in data 24/10/2016 e sono in corso di rendicontazione nei confronti dell'ente concedente.

#### **2-10) Messa in sicurezza del Fiume Topino per t.r. 50.**

La Regione Umbria con nota prot. 108510 del 05/07/2006 trasmetteva la D.D. n. 5476 del 21/06/2006 che disponeva a favore del Consorzio della Bonificazione Umbra l'erogazione di € 100.000,00 quale anticipo per le spese di progettazione dell'intervento in oggetto stimato in prima approssimazione in € 3.000.000,00.

Il Consorzio nel 2007 ha redatto la progettazione preliminare e ha provveduto a trasmetterla alla Regione Umbria per le approvazioni di competenza.

Nell'ambito di un auspicabile superamento delle criticità del Fiume Topino con particolare riferimento al tratto urbano della città di Foligno il Consorzio ha trasmesso al Comune di Foligno, con nota del 25/01/2011, lo studio di fattibilità della messa in sicurezza dal rischio idraulico, con tempi di ritorno cinquantennali, del tratto urbano del Fiume Topino con foto-simulazione e relazione illustrativa che è stato successivamente approvato con D.G.C. n. 91 del 02/04/2012.

Con nota n. 3005/12 del 12/10/2012 il Consorzio di Bonificazione Umbra richiedeva al competente ufficio regionale di poter riutilizzare la somma resasi disponibile dal fondo di rotazione, istituito dall'A.B.T. con decreto segretariale n. 60/2002, per anticipare le spese di progettazione del 2° stralcio degli "Interventi diretti alla riduzione del rischio idraulico ed al risanamento ambientale nei bacini del Fiume Topino – 2° stralcio", finanziato per € 9.000.000,00 con l'Accordo di Programma con il Ministero dell'Ambiente in data 03/11/2010, per un importo pari ad € 61.231,10.

Con nota prot. 183356 del 17/12/2012 il competente ufficio regionale ha espresso parere favorevole alla richiesta di cui sopra e successivamente con nota n. 1295 del 20/09/2013 il Commissario Straordinario Delegato per la realizzazione degli interventi di mitigazione del rischio idrogeologico per la Regione Umbria ha comunicato la disponibilità di € 3.923.420,00 per la redazione di un primo stralcio funzionale sulla base di tale disponibilità economica.

Con D.D. n. 185 del 08/11/2013 il Consorzio ha provveduto ad aggiudicare definitivamente allo Studio Chiarini Associati di Arezzo l'incarico per l'aggiornamento della coprogettazione preliminare e definitiva per gli "interventi diretti alla riduzione del rischio idraulico ed al risanamento ambientale nei bacini del Fiume Topino e Torrente Chiona – 1° stralcio 2° lotto". Il professionista ha provveduto a redigere la coprogettazione preliminare per l'importo complessivo di € 31.800.000,00. Su tale progetto, approvato dal Consorzio della Bonificazione Umbra con delibera n. 9/P del 11/06/2015 successivamente ratificata con delibera n. 53/CA del 29/06/2015, è in corso di svolgimento apposita conferenza di servizi.

#### **2-11) Interventi per il mantenimento e ripristino officiosità idraulica reticolo secondario.**

Con nota del 05/08/2013 la Provincia di Perugia ha comunicato l'approvazione degli interventi di cui al titolo avvenuta con D.G.P. n. 210 del 11/07/2013 per un importo di € 315.000,00.

Con nota prot.n.2640 del 18/12/2013 del Commissario straordinario delegato per la realizzazione degli interventi di mitigazione del rischio idrogeologico per la Regione Umbria, Dott. Vincenzo Santoro, acquisita agli atti del Consorzio con prot.n.3996/13 del 30/12/2013, comunicava alla Provincia di Perugia che tutti gli atti di contabilità finale, compresa la richiesta di eventuali acconti per ogni singolo progetto,

siano approvati sotto l'aspetto tecnico amministrativo dalla Provincia stessa e trasmessi allo stesso Commissario per i successivi adempimenti di competenza ai fini di erogazione del contributo.

L'ufficio Tecnico consortile ha quindi provveduto ad elaborare le seguenti progettazioni:

- Progetto esecutivo n. 733 del marzo 2014: "Interventi per il mantenimento ed il ripristino dell'efficienza idraulica dei corsi d'acqua di 3° categoria nel comprensorio di bonifica Topino-Marroggia", per un importo di concessione pari ad € 149.000,00.
- Progetto esecutivo n. 734 del marzo 2014: "Interventi per il mantenimento ed il ripristino dell'efficienza idraulica dei corsi d'acqua di 3° categoria nel comprensorio di bonifica Topino-Marroggia – Ripristino erosioni spondali nei Torrenti Marroggia, Teverone e Fiume Timia", per un importo di concessione pari ad € 166.000,00.

I lavori che sono stati eseguiti parte in economia parte in appalto si sono conclusi nel corso del 2015 e definitivamente rendicontati nei primi mesi del 2016.

#### **2-12) Manutenzione ordinaria e straordinaria sul reticolo idraulico di 3° categoria - Anno 2015.**

Con delibera presidenziale n. 11/P del 08/07/2015 è stato approvato il progetto esecutivo n. 747 del 22/06/2015: "Interventi urgenti e prioritari per la mitigazione del rischio idrogeologico nel comprensorio di bonifica Topino-Marroggia - Manutenzione ordinaria e straordinaria sul reticolo idraulico di 3° categoria" per l'importo complessivo di € 300.000,00 di cui € 145.195,66 per lavori in appalto ed € 154.804,34 per somme a disposizione.

Con Ordinanza n. 70 del 10/09/2015 del Commissario straordinario delegato per la realizzazione degli interventi di mitigazione del reticolo idrogeologico (Legge 11 agosto 2014 n. 116, articolo 10) è stato preso atto del progetto esecutivo e disposta la liquidazione di € 90.000,00 quale primo acconto del finanziamento concesso in via definitiva al Consorzio.

Con D.D. n. 147 del 21/10/2015 i lavori sono stati aggiudicati definitivamente all'impresa Esseti S.r.l. Sistemi e Tecnologie con sede in Via G. Carducci, 18/b/c – 05100 Terni, per un importo contrattuale di € 93.522,45 oltre IVA. Tali lavori, in considerazione della ristretta tempistica imposta dai competenti uffici regionali, sono stati ultimati in data 29/12/2015 e definitivamente rendicontati nel corso del 2016.

#### **2-13) Eventi meteorologici avversi del novembre 2005. Secondo Piano di intervento "Erosione spondale/Ufficiosità idraulica".**

Con nota inviata a mezzo posta elettronica certificata prot. n. 0110843-2014 del 25/08/2014 è stata trasmessa al Consorzio la D.G.R. n. 962 del 28/07/2014 da parte della Regione Umbria – Direzione Regionale – Servizio Risorse idriche e rischio idraulico. In tale D.G.R. n. 962 del 28/07/2014, che individua il Consorzio quale ente attuatore vengono stanziati € 300.000,00 a valere su 4 interventi già identificati relativi ai seguenti corsi d'acqua:

- Torr. Marroggia, Teverone, F. Timia, Alveo di San Lorenzo per l'importo di € 120.000,00;
- Tatarena per l'importo di € 30.000,00;
- Tatarena, Ruicciano, Cocugno, Marroggia, Alveo di San Lorenzo, Chiona, Timia e Topino per l'importo di € 40.000,00;
- Torrente Tessino per l'importo di € 110.000,00.

L'ufficio tecnico ha predisposto le relative progettazioni esecutive e le ha trasmesse ai competenti uffici regionali entro la scadenza prevista dalla citata D.G.R..

Inoltre con nota prot. 44995 del 12/09/2014 il Comune di Spoleto, comunicando di aver formalmente richiesto alla Regione Umbria con nota prot. 14581 del 22/08/2014 l'individuazione del Consorzio della Bonificazione Umbra quale nuovo ente attuatore, ha provveduto a conferire specifico incarico per la redazione della progettazione definitiva/esecutiva relativa agli interventi di "Mitigazione dell'erosione spondale e realizzazione di opere in alveo lungo il Fosso di Ancaiano, loc. Palazzo di Ancaiano nel Comune di Spoleto" per l'importo complessivo € 350.000,00 nelle more degli atti formali regionali previsti dalla D.G.R. 962 del 28/07/2014;

I lavori eseguiti parte in economia parte in appalto sono stati consegnati ed iniziati nel corso del 2016. Nel corso del 2017 saranno trasmesse le rendicontazioni finali ai competenti uffici regionali.

#### **2-14) Eventi meteorologici avversi del novembre 2005. Terzo Piano di intervento "Erosione spondale/Ufficiosità idraulica".**

Con nota inviata a mezzo posta elettronica certificata prot. n. 0159549 del 29/07/2016 è stata trasmessa al Consorzio la D.G.R. n. 849 del 25/07/2016 da parte della Regione Umbria – Direzione Regionale – Servizio Risorse idriche e rischio idraulico. In tale D.G.R. n. 849 del 25/07/2016, che individua il Consorzio quale ente attuatore vengono stanziati € 350.000,00 a valere su 2 interventi già identificati relativi ai seguenti corsi d'acqua:

- Fiume Topino per l'importo di € 300.000,00;
- Torrente Marroggia per l'importo di € 50.000,00;

L'ufficio tecnico ha predisposto le relative progettazioni che ha trasmesso ai competenti uffici regionali entro la scadenza prefissata.

## **2-15) Attività di manutenzione**

Nel corso del 2016 gli interventi manutentori effettuati dal Consorzio hanno interessato n. 180 corsi d'acqua per una superficie complessiva di 4.606.950 mq con impiego di mezzi meccanici di proprietà del Consorzio per un totale di ore 6.561. Mediante l'impiego di manodopera stagionale sono stati effettuati interventi manutentori nella rete di drenaggio inaccessibile ai mezzi meccanici.

In ausilio all'attività dei mezzi consortili è stato inoltre fatto ricorso alle prestazioni di nolo di mezzi meccanici di ditte esterne. Tutta l'attività manutentoria ha confermato una piena realizzazione dei dati previsionali fissati.

## **2-12) Attività di progettazione.**

In anticipo rispetto alla concessione dei relativi finanziamenti l'Ufficio tecnico dell'Ente ha prodotto un "pacchetto" di progettazioni al livello preliminare/definitivo da trasmettere ai competenti uffici regionali al fine dell'ottenimento delle risorse necessarie per la diminuzione del rischio idraulico nel comprensorio di competenza. Si ricordano tra gli altri:

- Riqualficazione idraulica ambientale del Rio Fergia dalle sorgenti alla confluenza con il Fiume Caldognola e realizzazione di un percorso di fruizione delle aree contermini (importo Euro 4.389.463,06);
- Interventi di regimazione dei deflussi in ingresso al fosso Alveolo provenienti dal reticolo idraulico minore e dalla rete di drenaggio della zona di Borgo Trevi ( ex Castellina importo Euro 1.591.924,22);
- Interventi di regimazione idraulica del Fosso di Treggio in Comune di Foligno (importo Euro 1.000.000,00);
- Sistemazione idraulica del Fosso Alveolo e affluenti nel Comune di Foligno – 4<sup>a</sup> stralcio (importo Euro 1.465.000,00);
- Lavori di completamento degli interventi diretti alla riduzione del rischio idraulico ed al risanamento ambientale dei bacini del Fiume Topino e Torrente Chiona – 1<sup>a</sup> stralcio – 1<sup>a</sup> lotto (importo Euro 1.850.000,00);
- Sistemazione idraulica per la riduzione del rischio nel bacino del Torrente Chiona – Completamento 1<sup>a</sup> stralcio (importo Euro 370.000,00);
- Progetto preliminare generale di sistemazione idraulica del bacino del Torrente Alveo di San Lorenzo (importo Euro 12.500.000,00)
- Interventi di bonifica e riqualficazione ambientale del reticolo idrografico del Fiume Clitunno nel tratto compreso tra la loc. Casco dell'Acqua a Bevagna nei Comuni di Foligno e Bevagna (importo Euro 1.700.000,00);
- Pista ciclabile tratto Rivortorto-Santa Maria degli Angeli nel Comune di Assisi. Tratto finale di collegamento alla pista Assisi-Spoleto (importo Euro 930.000,00);
- Pista ciclabile lungo il torrente Tatarena nei Comuni di Castel Ritaldi, Montefalco e Trevi. Collegamento alla pista ciclabile Assisi-Spoleto (importo Euro 1.150.000,00);
- Pista ciclabile tra San Giovanni di Baiano ed il Terminal Le Mattonelle nel Comune di Spoleto. Collegamento alla pista ciclabile Assisi-Spoleto (importo Euro 700.000,00);
- Pista ciclabile lungo il torrente Chiona nei Comuni di Spello e Cannara. Collegamento alla pista ciclabile Assisi-Spoleto (importo Euro 1.400.000,00);
- Pista ciclabile tra la Loc. Pontebari e la miniere di Morgnano nel Comune di Spoleto. Collegamento alla pista ciclabile Assisi-Spoleto (importo Euro 650.000,00);
- Pista ciclabile di collegamento al Comune di Bettona. Collegamento alla pista ciclabile Assisi-Spoleto (importo Euro 1.194.050,00);
- Le vie ciclabili della Valle Umbra – Mappa dei collegamenti tra i centri abitati lungo la ciclovia Spoleto – Assisi (importo Euro 55.000,00)

## **2-13) Accordi di Programma/Protocolli d'Intesa**

- Segnaletica di avvicinamento e comunicazione dell'itinerario di mobilità dolce Assisi-Spoleto-Norcia. Il progetto "Turismo verde in Umbria" è stato avviato con la sottoscrizione dell'Accordo di Programma stipulato il 29 marzo 2012 tra Regione Umbria e Presidenza del Consiglio dei Ministri – Dipartimento per lo sviluppo e la competitività del turismo ed a seguito della DGR n° 274 del 13/03/2012. La messa in esercizio e l'avvio della promozione dell'itinerario ciclabile Spoleto-Assisi, nonché la

riapertura, sebbene parziale del tracciato della ex ferrovia Spoleto-Norcia e la prossima conclusione dei lavori di raccordo in corrispondenza del centro di Spoleto tra i suddetti itinerari, costituiscono un'ottima opportunità per l'attuazione del progetto "Turismo verde in Umbria".

Nella suddetta ottica, a Sviluppo Umbria S.p.A., Società Regionale per lo Sviluppo Economico dell'Umbria con funzione di supporto tecnico operativo alle attività di promozione turistica integrata, sono stati assegnati dal Ministero del Turismo, 40.000,00 euro per la realizzazione della segnaletica di avvicinamento al tracciato di mobilità dolce Assisi-Spoleto-Norcia, nell'ambito del più ampio progetto regionale "Turismo verde in Umbria".

Sviluppumbria, in collaborazione con la Regione Umbria, ha reputato opportuno coinvolgere i comuni interessati dal tracciato Assisi-Spoleto-Norcia e individuare Spoleto quale capofila.

Al fine di realizzare maggiori economie anche in relazione ai tempi di realizzazione, nonché una migliore qualità del progetto in questione il Comune di Spoleto ha ritenuto opportuno di predisporre la progettazione definitivo-esecutiva e dirigere la realizzazione dei lavori unitamente con Umbria TPL e Mobilità SpA e con il Consorzio di Bonificazione Umbra. Il Comune di Spoleto infatti, ha in tal modo inteso far tesoro dell'esperienza e della conoscenza dei suddetti Enti in relazione alle peculiarità del tracciato in quanto a vario titolo i suddetti enti sono già da anni coinvolti nella realizzazione, gestione e promozione del percorso Assisi-Spoleto-Norcia.

A seguito dell'approvazione dello schema di convenzione tra il Comune di Spoleto (D.C.C. n. 40 del 27/07/2015), Umbria TPL Mobilità (Delibera del Consiglio di Amministrazione del 29/09/2015) e il Consorzio di Bonificazione Umbra (Delibera n. 91/CA del 30/11/2015) e della successiva sottoscrizione dell'atto in data 23/03/2016 si è proceduto all'espletamento degli atti amministrativi che hanno portato alla realizzazione dell'opera nel corso del 2016.

- Fondo per l'attuazione del piano nazionale per le città Con decreto Dipartimentale MIT n. 1105 dell'8/02/2013 è stata approvata la destinazione delle risorse del "Fondo per l'attuazione del piano nazionale per le città" assegnando al Comune di Foligno un importo complessivo di Euro 6.586.000,00 relativo ai seguenti interventi contenuti nella proposta di valorizzazione urbana, secondo quanto comunicato dal MIT:

- 1) Zona nord ovest (fiume Topino) interventi vari;
- 2) Residenza economica pubblica;

Nell'ambito degli interventi sub 1) di cui al punto che precede ricade "l'intervento 5, sublotto 2 relativo al collegamento pedonale e ciclabile dal parcheggio Via F.lli Bandiera a Via dei Mille", per un importo di finanziamento di Euro 648.500,00.

Il Comune di Foligno ha inteso avvalersi del Consorzio della Bonificazione Umbra, in considerazione che l'intervento in tema dovrà essere realizzato, per una parte preponderante, all'interno delle aree demaniali o quanto meno delle fasce di rispetto del Fiume Topino e del Canale del Molino o Topinello, ed in considerazione delle specifiche competenze e prerogative dell'Ente consortile, per la progettazione e realizzazione dell'intervento indicato al punto che precede, utilizzando lo strumento dell'Accordo di programma, redatto ai sensi del l'art. 43 della legge 449/1997;

Nelle more di approvazione del citato accordo di programma il Comune di Foligno, con atto di indirizzo della Giunta Comunale (AGG – 2013/524) ha proceduto ad individuare il Consorzio di bonifica quale ente co-progettista dell'intervento "5, sublotto 2 relativo al collegamento pedonale e ciclabile dal parcheggio Via F.lli Bandiera a Via dei Mille", per un importo di finanziamento di Euro 648.500,00;

Il Consorzio ha già provveduto in data 31.10.2013 a consegnare al Comune di Foligno gli elaborati di propria competenza approvandoli con propria delibera di Commissario straordinario n.49 del 31/10/2013.

L'accordo di programma è stato sottoscritto in data 26/03/2014.

- Contratto di Fiume.

Con delibera n. 21/CA del 18/02/2013 il C.d.A. dell'Ente ha dato mandato al Presidente di avviare la procedura amministrativa per la sottoscrizione del progetto "Contratti di fiume" relativamente ai bacini Clitunno-Marroggia-Teverone-Timia e Caldognola-Menotre-Topino, che confluiscono nel Chiascio unitamente all'approvazione della bozza di lettera per l'attivazione di un tavolo istituzionale sul "Contratto di Fiume".

Con D.G.R. n. 880 del 29/07/2013 la Regione Umbria ha provveduto a costituire un tavolo di lavoro interistituzionale per l'attivazione del "Contratto di Fiume Clitunno-Marroggia-Topino" finalizzato alla riqualificazione ambientale e paesaggistica e alla valorizzazione del bacino idrografico del Clitunno-Marroggia-Topino e dei territori ad essi connessi.

In tale atto il Consorzio della Bonificazione Umbra è stato individuato come soggetto preposto alla costruzione del Quadro conoscitivo sia delle criticità che dei valori ambientali, paesistici e territoriali del



bacino di competenza attraverso il Contratto di Fiume da redigere con il competente servizio regionale per poi sottoporlo all'attenzione del tavolo di lavoro interistituzionale entro il 31/12/2013 scadenza posticipata al 30/04/2014 con D.D. della Regione Umbria n. 832 del 06/02/2014.

Successivamente alla riunione del 18/03/2015 (nella quale l'Ente ha trasmesso gli approfondimenti al Quadro conoscitivo delle criticità e dei valori ambientali, paesistici e territoriali del bacino idrografico del Clitunno – Marroggia – Topino riguardanti i seguenti temi: Storia delle bonifiche e dell'assetto fondiario della Valle Umbra e delle emergenze storico-culturali legate all'acqua ed alle bonifiche idrauliche ed Analisi degli aspetti vegetazionali e naturalistici ripariali e i relativi supporti informativi) tra il competente servizio regionale ed il Consorzio lo stesso ha provveduto ha trasmettere l'elaborato relativo ai Focus Tematici, aggiornato a seguito della richiesta di integrazioni, con nota prot. 1615/2015 del 22/04/2015.

Infine l'Ente, anche a seguito di ulteriore integrazioni, ha comunicato con pec prot. n. 982/16 del 26/02/2016 a tutti i comuni del comprensorio consortile aderenti al tavolo interistituzionale il link del portale della Regione Umbria ove era allocata la tutta la documentazione prodotta liberamente consultabile.

Da ultimo si segnala come in data 30/09/2016 presso la Scuola Umbra di Amministrazione Pubblica - Villa Umbra (PG) si sia tenuta la presentazione "Atlante degli Obiettivi" per i contratti di fiume, di lago e di paesaggio della Regione Umbra, iniziativa che rientrando nell'ambito del progetto formativo Paesaggio Geografia 2015 è finalizzata alla condivisione e discussione dell'Atlante di cui sopra.

- Lavori di ristrutturazione e riattivazione centrale idroelettrica del molino di proprietà comunale sito in Bevagna.

Il Comune di Bevagna con Determinazione del Responsabile dell'Area LL.PP. - Progettazione - Manutenzione n. 399 del 24.08.2007, esecutiva ai sensi di legge, ha stabilito di affidare al Consorzio della Bonificazione Umbra l'incarico per la redazione del progetto definitivo, esecutivo, direzione lavori e contabilità, coordinamento per la sicurezza in fase di progettazione e in fase di esecuzione, collaudi, relativo ai lavori di ristrutturazione e riattivazione centrale idroelettrica del mulino di proprietà comunale.

Con lo stesso atto è stato conferito al suddetto ente l'incarico per l'espletamento della pratica relativa al rinnovo della Concessione idraulica per la derivazione di acqua dal Fiume Clitunno al fine del funzionamento del mulino in questione.

Il Consorzio, in considerazione dell'art. 4 comma p) del vigente statuto consortile approvato con Deliberazione del Consiglio dei Delegati n. 2/C del 13/02/2007, provvede alla progettazione e realizzazione degli interventi, nonché la manutenzione di opere e impianti, affidati all'Ente, dalle provincie, dai comuni e dalle comunità montane, che ne assumono i relativi costi, nell'ambito delle rispettive competenze o in relazione alle materie ed essi conferite dalla Regione e l'esecuzione della progettazione di che trattasi, finanziati per intero dal Comune di Bevagna mediante assunzione di mutuo con la Cassa DD.PP., rientra pienamente fra le attività da svolgere da parte del Consorzio della Bonificazione Umbra per il conseguimento dei suoi fini istituzionali.

Con delibera n. 61/CA del 31/07/2008 il Consiglio di Amministrazione del Consorzio della Bonificazione Umbra ha approvato lo schema di convenzione tra lo stesso Ente ed il Comune di Bevagna.

In data 19.02.2010 il Consorzio, successivamente quindi alla trasmissione dell'intera documentazione oggetto dell'incarico di che trattasi al Comune di Bevagna, richiedeva il pagamento delle prestazioni svolte pari ad € 20.125,00 (richiesta reiterata in data 09/10/2012). Stante il mancato pagamento delle prestazioni richiesta l'Ente con Delibera Commissariale n. 24 del 24/07/2013 ha dato incarico all'Avv. Stefano Mingarelli, del Foro di Perugia, per ottenere il pagamento di detta somma anche tramite ricorso al TAR Umbria;

- Piano interventi emergenziali.

Con Delibera Commissariale n. 45 del 15/10/2013 è stato approvato lo schema di Protocollo d'Intesa tra il Consorzio della Bonificazione Umbra ed il Comune di Bevagna resosi necessario a seguito degli eventi alluvionali che hanno colpito il Comune di Bevagna a far data dall'11 novembre 2012 e successivi. L'Ente ha provveduto a redigere un piano di interventi nel territorio comunale in particolare sui corsi d'acqua che hanno presentato deficit idraulici come acclarato al protocollo del Comune in data 03/06/2013 al n. 5895.

Nell'elaborazione del suddetto piano particolare attenzione è stata dedicata alla zona a ridosso del centro abitato di Bevagna, lungo Via Roma, dove una cattiva regimazione delle acque superficiali in proprietà private ha causato dei divagamenti delle acque stesse con conseguenti allagamenti delle abitazioni e di Via Roma.

Sulla base delle esigenze espresse dal Comune di Bevagna e dai competenti uffici regionali sono stati elaborate le seguenti progettazioni esecutive:

- Progetto Esecutivo n. 728/A del Ottobre 2014: "Ripristino funzionalità idraulica del Fosso Fossatello in Comune di Bevagna", per un importo complessivo pari ad € 200.000,00.
- Progetto Esecutivo n. 731 del 17/02/2014: "Ripristino funzionalità idraulica del Fosso Pilone, torrente Attone, Fosso Fossato, Fosso Maceratoio, Fosso Miannero e affluenti in Comune di Bevagna" per un importo complessivo di € 86.000,00
- Progetto Esecutivo n. 732 del 17/02/2014: "Ripristino funzionalità idraulica del Fosso Malcompare e riparazione dei danni causati alla rete idraulica connessa", per un importo complessivo pari ad € 134.000,00.

Tali lavori, eseguiti parte in economia parte in appalto, sono stati ultimati nel corso del 2016 e rendicontati nel corso del 2017.

- Riscossione diretta contributi consortili.

Dal 2015 è pienamente operativo il sistema di riscossione dei contributi consortili adottato nel 2014 tramite la convenzione stipulata con il Consorzio Adige-Euganeo, la Soc. Lottomatica e con Poste Italiane.

Tale convenzione è stata però disdettata con nota prot. 4644/15 del 01/12/2015 direttamente dal Consorzio Adige-Euganeo.

A seguito di numerosi riunioni e contatti tra i tecnici e dirigenti dei Consorzi della Convenzione (CBU, Consorzio di Bonifica della Media Pianura Bergamasca, Consorzio di Bonifica Territorio del Mincio, Consorzio di Bonifica Muzza Bassa Lodigiana) si è riformulata una nuova Convenzione che preveda un rafforzamento dei rapporti, una migliore gestione di eventuali nuove adesioni e/o disdette, una metodologia sistematica di aggiornamenti, costi, rapporti, e tutto quanto possa tutelare i Consorzi utilizzatori della procedura in oggetto

Lo studio Vertex di Padova, che già ha prodotto e sviluppato la procedura di riscossione di cui alla convenzione disdettata, ha sviluppato una nuova procedura denominata "Munera" compatibile in tutto alla precedente.

Con delibera n. 82/CA del 28/11/2016 si è quindi proceduto ad approvare:

- la disdetta della convenzione con il Consorzio Adige Euganeo, stipulata in virtù della delibera commissariale n. 44 del 02/07/2014;
- la stipula della convenzione per la gestione della riscossione tramite la procedura "Munera" tra il Consorzio di Bonifica della Media Pianura Bergamasca, il Consorzio di Bonifica Territorio del Mincio, il Consorzio di Bonifica Muzza Bassa Lodigiana e lo studio Vertex con la finalità della gestione delle procedure informatiche ed amministrative per la riscossione dei tributi in proprio.

### **3) SEDI ISTITUZIONALI**

#### **3-1) Palazzo Sansi**

A seguito degli eventi sismici, del 30/10/2016 e successivi, che hanno interessato anche il Comune di Spoleto la sede storica del Consorzio, che non ha subito danni importanti, è stata attenzionata da associazioni e privati le cui sedi hanno invece subito danni consistenti. Essendo ancora presenti all'interno della struttura locali liberi si è quindi provveduto alla locazione non abitativa all'"Associazione Amici di Spoleto Olmus" di una porzione di circa 110 mq posta al piano secondo, alla locazione sia abitativa che non abitativa ad un soggetto privato e al momento della redazione della presente relazione si segnala la locazione alla BRC S.p.A. di Genova di una porzione posta al secondo piano dello stabile per una superficie di circa 72 mq.

Da ultimo si segnala come siano in corso le procedure per procedere alla locazione dei locali situati in destra nel terzo piano e di quelli con accesso in Vicolo dell'Angelo.

#### **3-2) Sede di Pontebari**

Attualmente è stata data in locazione una parte dell'immobile ad una associazione di categoria.

#### **3-3) Sede di Foligno**

Attualmente è data in locazione su richiesta una parte dell'immobile ad associazioni di categoria per lo svolgimento di corsi di formazione.

### **4) ATTIVITA' LEGISLATIVA PER LA RIFORMA DEI CONSORZI**

Anche nell'anno 2016 il Consorzio è stato fortemente impegnato in attività di confronto con la Regione Umbria nella fase di redazione della legge di riforma endoregionale che prevedeva, tra l'altro, il trasferimento delle funzioni ad altri Enti.

Il Consorzio ha quindi provveduto a confrontarsi con gli organi politici (commissioni consiliari e assessori regionali) e legislativi al fine di avviare una verifica di costituzionalità della norma proposta e approvata con D.G.R. n.1461 del 17.11.2014 al fine di scongiurare il trasferimento delle funzioni proprie alle Unioni dei Comuni e all'Agenzia forestale regionale. Con la legge regionale 2 aprile 2015, n. 10 la Regione Umbria ha approvato il "Riordino delle funzioni amministrative regionali, di area vasta, delle forme associative di Comuni e comunali - Conseguenti modificazioni normative".

Il Consorzio ha poi direttamente seguito l'iter di riforma della disciplina delle indennità degli organi di amministrazione del Consorzio avvenuta con la medesima legge regionale 2 aprile 2015, n. 10 provvedendo ad aggiornare il relativo Regolamento consortile con:

- delibera n. 67/CA del 28/09/2015 per quanto attiene l'indennità del Presidente e del Vice Presidente a termini della L.R. n. 8/2015 e L.R. n. 10/2015;
- delibera n. 29/CA del 23/05/2016 per quanto riguarda l'adeguamento delle indennità di carica del Collegio dei Revisori dei Conti.

## **5) COMUNICAZIONE CON GLI UTENTI**

Per tutto l'anno 2016 è proseguito l'aggiornamento del sito internet (<http://www.bonificaumbra.it>) del Consorzio con notizie sulle attività in corso, i progetti da appaltare, lo stato di svolgimento dei lavori, le news riguardanti l'Ente, le recenti norme in materia di bonifica oltre ad una ricca photogallery.

Il Consorzio ha inoltre avviato i lavori di trasformazione del sito del Consorzio in un portale che consentirà agli utenti non solo di ottenere informazioni generali ma anche di iscriversi per avere notizie di natura contributiva.

Il Consorzio ha inoltre proceduto a seguire i progetti didattici già avviati da alcuni anni, con il coinvolgimento di scuole di ogni ordine e grado di tutti i comuni del comprensorio organizzando uscite formative sul territorio e fornendo materiale illustrativo dei luoghi d'acqua e di bonifica visitati.

Il Consorzio ha provveduto ad adeguare il proprio portale aggiungendo la sezione "Amministrazione Trasparente", ai sensi della L. n. 190/2012 e del D.Lgs.vo n. 33/2013 così come modificato dall'art. 24-bis, del d. l. 24 giugno 2014, n. 90, e dal comunicato del Presidente dell'A.N.A.C. del 22 aprile 2015.

## **CONCLUSIONI**

Nel corso del 2016 l'Ente ha portato a compimento molti dei lavori avviati negli anni precedenti e ha proceduto ad appalti per 704.246,88 euro.

I risultati sono stati pienamente in linea con i dati previsionali approvati dall'Ente.

In conclusione, si può affermare che gli obiettivi prefissati dall'Amministrazione, nonostante la riorganizzazione resasi necessaria a seguito della L.R. 30/04 e s.m.i., sono stati tutti ampiamente raggiunti, tanto da riconfermare il Consorzio della Bonificazione Umbra come uno degli enti più radicati ed efficienti del territorio.

*IL PRESIDENTE*  
*(Giuliano Nalli)*



**CONTO CONSUNTIVO PER L'ESERCIZIO 2016**

**RELAZIONE AMMINISTRATIVA**

## **PREMESSE**

La presente relazione accompagna il conto consuntivo 2016, di cui forma parte integrante, ai sensi dell'Art.20 lettera k) del vigente Statuto consortile e tratta principalmente dei seguenti argomenti:

- **le attività svolte nel 2016:**
  - ove sono descritti i principali lavori ottenuti in concessione dallo Stato, dalla Regione e dai Comuni, che il Consorzio ha eseguito, oltre ai lavori di manutenzione idraulica;
  
- **le principali entrate:**
  - spese generali sui lavori e manutenzioni, provenienti dall'esercizio dell'irrigazione e dalla contribuzione;
  
- **le principali spese:**
  
- **la ripartizione sintetica delle principali voci**
  
- **la dimostrazione della ripartizione degli introiti della contribuzione tra i diversi servizi**

## LA GESTIONE ECONOMICA DEL CONSORZIO NEL 2016

### 1) GENERALITA'

Il conto consuntivo del 2016 si è chiuso nella parte della competenza con un disavanzo finanziario complessivo di € 176.422,17: a fronte di entrate accertate, pari ad € 6.773.012,31 sono state impegnate spese per € 6.949.434,48-.

Tale risultato, può essere così dimostrato:

| descrizione  | parziali<br>€ | totale<br>€        |
|--|---------------|--------------------|
| Entrate di competenza – parte corrente -                       | 3.093.194,78  |                    |
| Spese di competenza – parte corrente -                         | -3.231.577,18 |                    |
| <b>Disavanzo parte corrente</b>                                |               | -138.382,40        |
| Avanzo nella gestione dei lavori in concessione                | 0,02          |                    |
| Acquisto beni mobili   | -15.980,76    | -15.980,74         |
| <b>Risultato al netto delle spese straordinarie</b>            |               | <b>-154.363,14</b> |
| Spese straordinarie finanziate con l'Avanzo di Amministrazione |               | -22.059,03         |
| <b>Disavanzo competenza 2016</b>                               |               | <b>-176.422,17</b> |

## 2) ENTRATE

### RUOLI DI CONTRIBUENZA

| <i>Capitolo del bilancio di previsione 2015</i> | <i>Descrizione della posta di bilancio</i>   | <i>Previsione del Bilancio 2016<br/>€</i> | <i>Accertamento<br/>€</i> | <i>Differenza<br/>€</i> |
|---|--|---|---------------------------|-------------------------|
| 10/1  | Ruoli richiesti ai consorziati del Vecchio Comprensorio  | 707.789,52                                | -707.789,52               | 0,00                    |
| 10/2  | Ruoli richiesti ai consorziati del Nuovo Comprensorio  | 909.694,08                                | -909.694,08               | 0,00                    |
| 10/3  | Compensi per riscossione tributi   | 70.768,07                                 | -65.522,28                | -5.245,79               |
| 10/4  | Contributo di scolo a carico delle A.T.O.  | 254.774,00                                | -244.774,14               | -9.999,86               |
| 20/1  | Rate di ammortamento di finanziamento definitivo contratto per la realizzazione dell'impianto fotovoltaico a servizio dell'edificio in Spoleto - Via Melloni   | 23.500,45                                 | -8.722,56                 | -16.777,89              |
| 20/2  | Rate di ammortamento di finanziamento definitivo da contrarre per la realizzazione di opere di completamento degli interventi di restauro attinenti gli apparati decorativi, dipinti murali ecc. a Palazzo Sansi | 0,00                                      | 0,00                      | 0,00                    |
| <b>TOTALE</b>                                   |  | <b>1.966.526,12</b>                       | <b>-1.934.502,58</b>      | <b>32.023,54</b>        |

Il Consorzio, nel 2016 ha riscosso i ruoli di contribuenza del 2016, osservando le disposizioni della Legge regionale n.30 del 23.12.2004.

Di seguito sono illustrate brevemente, le modifiche e gli adempimenti previsti dalle norme in materia di bonifica.

**La Legge Regionale del 23.12.2004, n.30** – norme in materia di bonifica – al CAPO II – **CONTRIBUENZA** – prevede:

**ART.18 - Catasto consortile:** "I Consorzi di Bonifica hanno l'obbligo di istituire il catasto consortile, in cui vanno iscritti tutti gli immobili situati nell'ambito del Comprensorio consortile".

Il Consorzio è già in possesso del proprio catasto, che aggiorna annualmente, attraverso il prelievo dei dati dell'Agenzia di Territorio, mediante l'acquisizione degli atti di compravendita presentati dai proprietari consorziati e mediante accesso al canale SIATEL (informazioni messe a disposizione dall'Agenzia delle Entrate, anche per i Consorzi di Bonifica, con accesso via web ai dati anagrafici sia di persone fisiche, che di società)

**Art.19 - Piano di classifica:**

- Comma 1 – "Il piano di classifica degli immobili individua i benefici derivanti dalle opere pubbliche e private di bonifica, stabilisce gli indici per la quantificazione dei medesimi e definisce i criteri per la determinazione dei contributi."
- Comma 4 – "i proprietari di immobili agricoli ed extragricoli situati nel perimetro di contribuenza, che traggono un beneficio diretto e specifico dalle opere di bonifica gestite dal Consorzio, sono obbligati al pagamento del contributo di bonifica relativo alle spese di esecuzione, manutenzione, esercizio e gestione delle opere pubbliche di bonifica, quando non sono a totale carico pubblico, e alle altre spese per il funzionamento del Consorzio. Il Contributo è ripartito tra i proprietari in proporzione al beneficio ricevuto, calcolato sulla base degli indici contenuti nel piano di classifica.

**Art.20 - Beneficio di bonifica:**"Il beneficio di bonifica consiste nel vantaggio diretto e specifico tratto dall'immobile per interventi di bonifica sul territorio.

**Art.21 - Immobili serviti da pubblica fognatura:**

1. non sono assoggettati a contributo di bonifica per lo scolo delle acque gli immobili situati in aree urbane servite da pubblica fognatura a condizione che le relative acque trovino recapito nel sistema scolante del Comprensorio di bonifica, esclusivamente attraverso le opere e gli impianti di depurazione, ovvero non siano sversate nel sistema scolante del Comprensorio di Bonifica.
2. il contributo per lo scolo delle acque reflue, che trovano recapito nel sistema scolante di bonifica esclusivamente attraverso le opere e gli impianti di depurazione è a carico dei soggetti gestori del Sistema Idrico Integrato.
3. i soggetti gestori del Sistema Idrico Integrato che utilizzano corsi d'acqua naturali o artificiali gestiti dai Consorzi di bonifica come recapito di acque reflue urbane depurate, hanno l'obbligo di contribuire, ai sensi dell'Art.27 della Legge 36/94, alle spese consortili di manutenzione ed esercizio dei predetti corsi d'acqua, in proporzione al beneficio ottenuto, determinato secondo i criteri fissati nel piano di classifica, previa intesa tra gli AATO ed i Consorzi.

**Art.27 - Norme transitorie e di prima applicazione.**

- ***Tale articolo è stato modificato con delibera del Consiglio Regionale n.32 del 13.12.2005 come segue:***
  - I Consorzi di bonifica, entro 120 giorni dall'approvazione da parte della Regione delle norme regolamentari di cui all'Art.26
    - a) 11, comma 2 – Statuto consortile;
    - b) 14, comma 4 – norme regolamentari al fine di disciplinare le fasce di contribuenza, le modalità e termini per la predisposizione degli elenchi degli aventi diritto al voto e l'elezione del Consiglio di Amministrazione;
    - c) 25 – norme regolamentari in materia di vigilanza e controllo provvedono ad adeguare i loro Statuti e ad adottare il piano di classifica degli immobili.

Sulla base delle norme enunciate, sono stati adottati i seguenti provvedimenti:

- 1) **La Regione Umbria con Regolamento Regionale del 6.6.2006, n.6** – ha stabilito le norme per l'organizzazione, il funzionamento e l'esercizio delle funzioni di vigilanza e controllo dei Consorzi di Bonifica;



- 2) **Il Consorzio con Delibera 1/C del 13.02.2007 ha approvato il "Regolamento elettorale"** in ottemperanza a quanto previsto dall'Art.8, comma 3 del Regolamento Regionale 6.6.2006, n.6 (*il procedimento elettorale dalla fase di presentazione delle liste dei candidati alla proclamazione degli eletti è disciplinato da apposito regolamento elettorale approvato dal Consorzio*);
- 3) **Il Consorzio con Delibera 2/C del 13.02.2007 ha approvato il testo integrato e modificato dello Statuto del Consorzio** (Regione: Deliberazione della Giunta Regionale n.296 del 26.02.2007);
- 4) **Il Consorzio con Delibera 3/C del 13.02.2007 ha adottato il "Piano di classifica per il riparto delle spese consortili – comprensorio di bonifica di cui alla L.R.n.30 del 23.12.2004, predisposto in data 06.10.2006** (Regione: Delibera Giunta Regionale n.521 del 2.4.2007);
- 5) **La Regione Umbria, con nota n.162816 del 27.10.2008 autorizzava il Consorzio, a termini dell'Art.19 della L.R. 30/2004, alla redazione dei Piani di Bonifica per il Comprensorio di competenza, finanziando l'importo complessivo di € 170.000,00;**
- 6) **Il Consorzio, con Delibera n.115/CA del 12.12.2008, approvava la Perizia Studi per la stesura del Piano di Bonifica. Con successiva Delibera n.107/CA del 17.12.2010 veniva approvata la "bozza" del Piano di Bonifica e si dava atto che lo stesso potrà essere definitivamente adottato, una volta espletate le procedure di cui all'Art.8 co. 6 e 7 della L.R. n.30/2004-**

**Con Legge Regionale 13 novembre 2008, n.16: "Modificazioni ed integrazioni delle leggi regionali 26 marzo 2008, n.5 e 27 marzo 2008, n.6. Assestamento del bilancio di previsione dell'esercizio finanziario 2008 e reiscrizione di somme stanziare a fronte di entrate a destinazione vincolata non utilizzate entro l'esercizio 2007 – Art.45 e art.82 – comma 6 – della legge regionale di contabilità 28 febbraio 2000, n.13" all'Art.6 quinquies (modifiche alla legge regionale 23 dicembre 2004, n.30 – norme in materia di bonifica) sono previste le seguenti modifiche:**

- 1) **All'articolo 19, comma 4 della L.R. 30/2004 dopo le parole "che traggono un beneficio" abrogare le seguenti: "diretto e specifico";**
- 2) **All'articolo 20, comma 1, della L.R. 30/2004 dopo le parole: "beneficio di bonifica consiste nel vantaggio" abrogare le seguenti: "diretto e specifico";**
- 3) **All'articolo 20 della L.R: 30/2004 sono abrogati i commi 2, 3, 4 e 5;**
- 4) **All'articolo 20 della L.R. 30/2004, dopo il comma 1 è inserito il seguente: "1 bis: per la qualificazione di cui all'Articolo 19, comma 4 si rinvia al comma 6, lettera d), punti 1, 2 e 3 dell'intesa sancita in sede di conferenza Stato-Regioni concernente l'attuazione dell'articolo 27 del decreto legge 31 dicembre 2007, n.248, convertito con modificazioni nella legge 28 febbraio 2008, n.31, che si allega alla presente legge".**

**ALLEGATO:** Attuazione dell'Articolo 207 del decreto legge n.248/2007, convertito con modificazioni nella Legge 28 febbraio 2008, n.31 – CRITERI PER IL RIORDINO DEL CONSORZI DI BONIFICA".

...omissis

6) Regime finanziario degli interventi e partecipazione privata.

- a. Omissis
- b. Omissis
- c. Omissis

d. Il beneficio, ove presente è distinto in:

- beneficio di presidio idrogeologico, individuato nel vantaggio tratto dagli immobili situati nel Comprensorio del complesso degli interventi volto al mantenimento dell'efficienza e della funzionalità del reticolo idraulico e delle opere;
- beneficio di natura idraulica, individuato nel vantaggio tratto dagli immobili situati nel Comprensorio dal complesso degli interventi, volto al mantenimento dell'efficienza e della

funzionalità del reticolo idraulico e delle opere, finalizzato a preservare il territorio da fenomeni di allagamento e ristagno di acque comunque generati conservando la fruibilità del territorio e la sua qualità ambientale;

- beneficio di disponibilità irrigua, individuato nel vantaggio tratto dagli immobili sottesi ad opere di bonifica e ad opere di accumulo, derivazione, adduzione, circolazione e distribuzione di acque irrigue;

...omissis.

**ESERCIZIO IRRIGAZIONE**

| <i>Capitolo del bilancio di previsione 2015</i> | <i>Descrizione della posta di bilancio</i>  | <i>Previsione del Bilancio 2016<br/>€</i> | <i>Accertamento<br/>€</i> | <i>Differenza<br/>€</i> |
|---|---|---|---------------------------|-------------------------|
| 25  | Provento del ruolo per il recupero a carico dei consorziati delle spese di irrigazione - IMPIANTO DI SPOLETO -                                      | 225.762,02                                | -198.037,72               | -27.724,30              |
| 25.01   | Provento del ruolo per il recupero a carico dei consorziati IMPIANTO DI TREVÌ -   | 116.929,66                                | -107.105,47               | -9.824,19               |
| 26  | Provento del ruolo per il recupero delle spese di irrigazione gestione impianto di irrigazione in ds. e sn. Fiume Topino - IMPIANTO A SCORRIMENTO - | 97.352,81                                 | -88.703,19                | -8.649,62               |
| 26.01   | Provento del ruolo per il recupero delle spese di irrigazione dell' EX CONSORZIO FORMELLA -   | 11.206,91                                 | -10.892,31                | -314,60                 |
| 26.02   | Provento del ruolo per il recupero delle spese di irrigazione gestione impianto di irrigazione in ds. e sn. Fiume Topino - IMPIANTO A PIOGGIA -     | 117.411,93                                | -109.297,36               | -8.114,57               |
| <b>TOTALE</b>                                   |   | <b>568.663,33</b>                         | <b>-514.036,05</b>        | <b>-54.627,28</b>       |

Nell'importo di € 568.663,33 sono comprese: le spese di esazione relative alla riscossione dei ruoli - stagione irrigua 2015 per € 3.013,69 posti a ruolo nel 2016 (imputate nella parte uscita nel Capitolo 425) - come meglio indicato successivamente.

**DISTRETTI DI SPOLETO E TREVÌ:**

Le superfici interessate all'irrigazione nel 2016 sono state le seguenti:

|                                 |           |                    |
|---------------------------------|-----------|--------------------|
| Distretti di Spoleto            |           | 1577.98.04         |
| Distretto di Trevi e Montefalco |           | 815.83.33          |
| <b>TOTALE</b>                   | <b>Ha</b> | <b>2.393.81.37</b> |

### DISTRETTI DI FOLIGNO:

Ai sensi dell'Art.4 della Legge n.183 del 18.05.1989, con la quale venivano soppressi i Consorzi Idraulici di 3<sup>a</sup> Categoria e della Legge Regionale n.4 del 25.01.1990, la Regione dell'Umbria affidò provvisoriamente la gestione dell'impianto di irrigazione anticipata in destra del Fiume Topino.

Con protocollo d'intesa dell'1.2.1995 fu affidata al Consorzio della Bonificazione Umbra di Spoleto anche la gestione dell'impianto di irrigazione a scorrimento in destra e sinistra del Fiume Topino.

Con D.M.LL.PP. n.1010 del 14.11.1995 il Consorzio della Bonificazione Umbra fu riconosciuto titolare della Concessione di grande derivazione d'acqua ad uso irriguo dal Fiume Topino per l/s 1120, già assentita al soppresso Consorzio Idraulico di 3<sup>a</sup> categoria del Fiume Topino.

In data 12.07.2000 fu firmato il protocollo d'intesa per il trasferimento delle funzioni del Consorzio irriguo "La Formella" in territorio del Comune di Foligno, al Consorzio della Bonificazione Umbra; tale atto fu approvato con Decreto del Presidente della Giunta Regionale n.10 del 18 gennaio 2001-.

Le superfici interessate all'irrigazione nel 2016 sono state le seguenti:

|  |           |                    |
|--|-----------|--------------------|
| Irrigazione a pioggia in destra Fiume Topino | Ha        | 893.48.98          |
| Irrigazione a scorrimento                    | Ha        | 878.79.15          |
| Implanto ex Consorzio Formella               | Ha        | 99.05.51           |
| <b>TOTALE</b>                                | <b>Ha</b> | <b>1.871.31.62</b> |

### DETERMINAZIONE DEGLI ACCERTAMENTI

Per l'anno 2016 gli importi da accertare sono stati determinati sulla base delle spese sostenute, con gli stessi criteri adottati negli esercizi precedenti:

| <b>DISTRETTO IRRIGUO</b>                                | <b>Importo accertato<br/>€</b> |
|---|--------------------------------|
| Distretti di Spoleto, S.Martino in Trignano e Romanella | 198.037,72                     |
| Distretto di Cannaiola                                  | 107.105,47                     |
| Distretto di Foligno (pioggia)                          | 109.297,36                     |
| Distretto di Foligno (scorrimento)                      | 88.703,19                      |
| Distretto di Foligno (ex Consorzio Formella)            | 10.892,31                      |
| <b>Sommano</b>  | <b>514.036,05</b>              |

Gli importi indicati non comprendono le spese di esazione – stagione irrigua 2016 - che verranno accertate ed impegnate al momento dell'emissione dei ruoli, sui rispettivi Capitoli di Bilancio.

Di seguito sono elencate analiticamente le voci di spesa e di entrata relative alla stagione irrigua 2016:

| <i>Descrizione delle spesa sostenuta</i>  | <i>Importo della spesa<br/>€</i> |
|---|----------------------------------|
| Operai a tempo indeterminato (€ 103.305,72); a tempo determinato (€ 57.710,10)  | 161.015,82                       |
| Forniture varie per manutenzione impianti   | 103.280,82                       |
| Energia elettrica per impianti di sollevamento  | 87.780,14                        |
| Costo del personale ufficio irrigazione e quota parte spese di gestione (€ 106.985,94),<br>affari generali ed amministrativo e quota parte spese di gestione (€ 54.973,33); | 161.959,27                       |
| <b>TOTALE</b>   | <b>514.036,05</b>                |

| <i>Descrizione dell'entrata</i>  | <i>Importo dell'entrata<br/>€</i> |
|--|-----------------------------------|
| Accertamento effettuato per la stagione irrigua 2016 (al netto dei compensi dovuti). | 514.036,05                        |
| <b>TOTALE</b>  | <b>514.036,05</b>                 |

Rispetto all'esercizio precedente c'è stato una diminuzione nei costi così determinata:

| <i>Descrizione delle spesa sostenuta</i>   | <i>Importo della spesa<br/>ANNO 2015<br/>€</i> | <i>Importo della spesa<br/>ANNO 2016<br/>€</i> | <i>Differenza<br/>€</i> |
|--|--|--|-------------------------|
| Costo operai fissi   | 127.824,57                                     | -103.305,72                                    | -24.518,85              |
| Costo operai avventizi   | 58.259,75                                      | -57.710,10                                     | -549,65                 |
| Costo energia elettrica  | 133.241,86                                     | -87.780,14                                     | -45.461,72              |
| Costo forniture  | 116.142,64                                     | -103.280,82                                    | -12.861,82              |
| Costo del personale ufficio irrigazione<br>e relative spese di gestione                            | 96.987,08                                      | -106.985,94                                    | 9.998,86                |
| Quota parte del costo ufficio affari<br>generali ed amministrativo e relative<br>spese di gestione | 18.797,93                                      | -54.973,33                                     | 36.175,40               |
| <b>Totale</b>  | <b>551.253,83</b>                              | <b>-514.036,05</b>                             | <b>-37.217,78</b>       |

Rispetto all'esercizio 2015, c'è stata una diminuzione complessiva di € 37.217,78 così ottenuta:

- **MINORI COSTI PER COMPLESSIVI € 83.392,04:** (inferiore impiego di manodopera per € 25.068,50 – consumo energia elettrica per € 45.461,72 – forniture per € 12.861,82);
- **MAGGIORI COSTI PER COMPLESSIVI € 46.174,26:** (tale incremento riguarda il maggiore impiego di parte del personale del Servizio Affari Generali ed Amministrativo. Nel 2016, infatti, è stata iniziata la gestione amministrativo/contabile dell'irrigazione, con il programma già in uso per i ruoli di contribuenza. Ciò si è reso opportuno per utilizzare la stessa banca (aggiornata annualmente con le volture dell'Ufficio del Territorio), per poter gestire direttamente la riscossione e controllare i versamenti in tempo reale.

Per far ciò è stato necessario effettuare l'impianto ex novo; è stato rilevato il perimetro soggetto ad irrigazione ed effettuati i controlli necessari, per ridurre al minimo gli errori. Inoltre è stata effettuata una ricerca capillare, per rintracciare i contribuenti morosi, con relativo aggiornamento degli indirizzi.

Per effettuare parte del suddetto lavoro, è stato impiegato una porzione del personale del Servizio Affari Generali ed Amministrativo; nello specifico: il tecnico informatico, il geometra catastale, la ragioniera e l'ausiliaria d'ufficio (per una percentuale stimata del 15,50% del costo lordo).

**SPESE GENERALI**

| <i>Capitolo del bilancio di previsione 2016</i> | <i>Descrizione della posta di bilancio</i>  | <i>Previsione del Bilancio 2016 €</i> | <i>Accertamento €</i> | <i>Differenza €</i> |
|---|---|---------------------------------------|-----------------------|---------------------|
| 30  | Recupero di spese generali per la realizzazione di opere in concessione dallo Stato   | 0,00                                  | 0,00                  | 0,00                |
| 40  | Recupero di spese generali per la realizzazione di opere in concessione dalla Regione   | 412.561,63                            | -141.058,51           | -271.503,12         |
| 50  | Recupero di spese generali per la manutenzione di opere di bonifica a carico della Regione e dello Stato (le manutenzioni sono inserite nella parte corrente) | 85.635,06                             | -43.836,67            | -41.998,39          |
| 60  | Recupero di spese generali per la realizzazione di opere in concessione dai Comuni  | 70.673,42                             | -23.463,64            | -47.209,78          |
| <b>TOTALE</b>                                   |   | <b>569.070,11</b>                     | <b>-208.358,82</b>    | <b>-360.711,29</b>  |

Gli importi sono comprensivi della percentuale dell'1,50% corrisposta dagli Enti concedenti sull'importo dei lavori progettati (Art. 18 c. 1, Legge 109/94 e successive modifiche ed integrazioni) per € 40.724,52-.

**INTERESSI ATTIVI SULLE GIACENZE DI CASSA**

| <i>Capitolo del bilancio di previsione 2016</i> | <i>Descrizione della posta di bilancio</i> | <i>Previsione del Bilancio 2016 €</i> | <i>Accertamento €</i> | <i>Differenza €</i> |
|---|--|---------------------------------------|-----------------------|---------------------|
| 80  | Interessi attivi sulle giacenze di cassa   | 1.000,00                              | 0,00                  | -1.000,00           |
| <b>TOTALE</b>                                   |  | <b>1.000,00</b>                       | <b>0,00</b>           | <b>-1.000,00</b>    |

Nell'anno 2016 non ci sono stati interessi attivi, considerata la mancanza di disponibilità propria di cassa.

**RECUPERI ED IMPORTI DIVERSI NON ALTRIMENTI CLASSIFICABILI:**

| <i>Capitolo del bilancio di previsione 2016</i> | <i>Descrizione della posta di bilancio</i>                | <i>Previsione del Bilancio 2016 €</i> | <i>Accertamento €</i> | <i>Differenza €</i> |
|---|---|---------------------------------------|-----------------------|---------------------|
| 120   | Recuperi ed importi diversi non altrimenti classificabili | 100.000,00                            | -98.048,37            | -1.951,63           |
| <b>TOTALE</b>                                   |   | <b>100.000,00</b>                     | <b>-98.048,37</b>     | <b>-1.951,63</b>    |

L'accertamento del suddetto Capitolo è così costituito:

| <i>Descrizione</i>   | <i>Accertamento<br/>€</i> |
|--|---------------------------|
| UTENTI IRRIGUI: recupero spese per soppressione idranti  | 2.262,00                  |
| LOCATARI LOCALI AD USO ABITATIVO E AD USI DIVERSI: rimborso spese per consumo energia elettrica, acqua e gas metano                            | 9.794,83                  |
| LOCATARI LOCALI AD USO ABITATIVO E AD USI DIVERSI: quota parte (1/2) delle spese per il rinnovo della registrazione dei contratti di locazione | 975,50                    |
| DIVERSI: rimborso spese per uso Salone Nobile di Palazzo Sansi   | 3.000,00                  |
| DIVERSI: rimborso spese per uso delle c.d. "cantine" di Palazzo Sansi  | 2.600,00                  |
| OPERAIO A TEMPO INDETERMINATO: recupero benefici della L.104   | 423,42                    |
| API – recupero RID addebitato due volte  | 587,08                    |
| DIVERSI OPERAI DEL CONSORZIO: recupero assegni familiari (compensazione)   | 1.124,00                  |
| ASSICURAZIONI GENERALI: recupero danni avuti nel Terminal Le Mattonelle  | 1.255,00                  |
| COMUNE DI SPOLETO: compenso per Direzione Lavori, coordinamento lavori per "Green Way"   | 11.085,69                 |
| CONFEDERAZIONE ITALIANA AGRICOLTORI: rimborso spese per uso sala all'interno della Sede di Foligno, per lo svolgimento di corsi di formazione. | 1.500,00                  |
| COMUNE DI CANNARA: compartecipazione spese "progetto di fattibilità n.757 del settembre 2016"  | 3.000,00                  |
| REGIONE UMBRIA: recupero nolo di mezzi meccanici impiegati nei lavori di manutenzione, in concessione.   | 15.567,75                 |
| REGIONE UMBRIA: recupero importi non inseriti negli stati di avanzamento ed imputati negli stati finali dei lavori, perché ammissibili.        | 44.873,10                 |
| <b>TOTALE</b>  | <b>96.048,37</b>          |

**ENTRATE STRUMENTALI**

| <b>Capitolo del bilancio di previsione 2016</b> | <b>Descrizione della posta di bilancio</b> | <b>Previsione del Bilancio 2016 €</b> | <b>Accertamento €</b> | <b>Differenza €</b> |
|---|--|---------------------------------------|-----------------------|---------------------|
| 70  | Affitto di beni immobili                   | 85.011,62                             | -85.011,62            | 0,00                |
| <b>TOTALE</b>                                   |  | <b>85.011,62</b>                      | <b>-85.011,62</b>     | <b>0,00</b>         |



**PROVENTI DERIVANTI DALLA PRESTAZIONE DI SERVIZI – CAPITOLO RILEVANTE AI FINI I.V.A.**

| Capitolo del bilancio di previsione 2016 | Descrizione della posta di bilancio  | Previsione del Bilancio 2016 € | Accertamento € | Differenza € |
|--|--|--------------------------------|----------------|--------------|
| 135                                      | <p>Il Consorzio nel gennaio 2011 chiedeva un parere all'ANBI per conoscere il trattamento fiscale per la cessione di energia elettrica prodotta, in seguito alla realizzazione dell'impianto fotovoltaico della potenza di Kw. 46,92.</p> <p>Per quanto riguarda l'IVA il comma 5 dell'art.4 del DPR n.633/1972 stabilisce che sono considerate in ogni caso commerciali, ancorché esercitate da Enti Pubblici, le seguenti attività: b) erogazione di acqua e servizi di fognatura e depurazione, gas, energia elettrica e vapore..." Trattandosi di attività commerciale svolta con carattere di abitualità, il Consorzio ha aperto la Partita IVA ed ha istituito una contabilità separata per l'attività commerciale svolta.</p> <p>Per quanto riguarda l'IRES, vengono dichiarati gli importi corrisposti dal Gestore Servizi Energetici, infatti tali somme assumono rilevanza anche ai fini delle imposte sui redditi. Di seguito viene riepilogata l'attività dell'impianto:</p> <p><b>Il Consorzio al 31.12.2015 aveva, sul c/c dedicato a tale attività, un saldo attivo di € 1.257,96</b></p> <p><i>L'importo dei bonifici ricevuti dal Gestore è stato pari ad € 22.021,97</i></p> <p><i>L'importo dei bonifici effettuati dal Consorzio (prelevandolo dall'importo della contribuzione) è stato di € 2.950,00</i></p> <p><i>L'importo degli interessi attivi sul conto, sono stati di € 0,44</i></p> <p><b>PER UN TOTALE ATTIVO DI € 24.972,41</b></p> <p>A fronte di tali incassi, sono state sostenute le seguenti spese:</p> <p><i>Rate di mutuo, della n.54 alla n.65 per l'importo di € 19.014,92 (quota capitale + oneri di mutuo); € 3.672,84 (quota interessi) – per l'importo complessivo di € 22.687,76</i></p> <p><i>Spese e competenze, per € 11,15</i></p> <p><i>Deleghe F24 per € 23,24</i></p> <p><b>PER UN TOTALE CORRISPOSTO DI € 22.722,15</b></p> <p><b>Il saldo attivo del Conto è quindi, al 31.12.2016 di € 3.508,22</b></p> <p>Il Credito IVA al 31.12.2015 era pari ad € 26.505,39 – nel 2016 sono stati utilizzati € 7.114,00 per il pagamento saldo acconto IRES (30.11.2016); pertanto il credito residuo al 31.12.2016 è di € 19.391,39</p> | 30.000,00                      | -22.022,41     | -7.977,59    |
| <b>TOTALE</b>                            |  | 30.000,00                      | -22.022,41     | -7.977,59    |

Le Entrate correnti dell'anno 2016 sono state inferiori rispetto a quelle previste nel Bilancio Preventivo, per un importo di € 458.291,33 così ripartite:

| <i>Descrizione della posta di bilancio</i>   | <i>Differenza rispetto alla previsione<br/>€</i> | <i>Note</i>   |
|--|--|---|
| Ruoli ordinari a carico dei consorziati – contributi nuovo comprensorio, accantonamento per servizio riscossione<br>CAP.10 – ART.3   | -5.245,79  | L'importo per i compensi della riscossione dei contributi consorziali è risultato inferiore rispetto a quello previsto.   |
| Contributi a carico delle A.T.O.<br>Cap. 10 – ART.4  | -9.999,86  | L'importo del contributo di soolo, a carico dell'ATI 3 è stato inferiore di € 10.000,00 (sulla base del rinnovo della convenzione sottoscritta in data 11.11.2015), mentre per l'Umbra Acque, il maggiore accertamento è stato di € 0,14    |
| Rata di ammortamento di finanziamento definitivo contratto per la realizzazione dell'impianto fotovoltaico a servizio dell'edificio in Spoleto – Via Melloni<br>CAP.20 – ART.1-2 | -16.777,89                                       | Nel Bilancio di Previsione era stata prevista una quota di contribuzione pari ad € 23.500,45 per far fronte al pagamento delle rate di mutuo dell'impianto fotovoltaico. Tale importo è stato utilizzato solo parzialmente, per € 8.722,56- |
| Provento del ruolo per il recupero delle spese di irrigazione impianti di Spoleto, e distretti di Foligno a scorporo e pioggia<br>Cap.25 – 25.01 - 26 – 26.01 – 26.02            | -54.627,28                                       | Nel corso della stagione irrigua 2016 sono stati sostenuti minori costi, sia per il consumo dell'energia elettrica per gli impianti di sollevamento, che per le forniture (acquisti per tubazioni, riparazione impianti ecc.).              |
| Spese generali<br>Cap.40-50-60   | -360.711,29                                      | La minore entrata deriva dalla differenza tra l'importo di previsione e quello calcolato e successivamente riconosciuto, negli stati di avanzamento e dalla mancata realizzazione di alcuni lavori.   |
| Fitto beni immobili<br>Cap.70  | 0,00   | Lo stato di previsione corrisponde all'accertamento.  |
| Interessi attivi sulle giacenze di cassa<br>Cap.80   | -1.000,00  | La minore entrata deriva dall'assenza di giacenze di cassa.   |
| Funzionalità dei mezzi meccanici ed entrate diverse non altrimenti classificabili<br>Cap.120   | -1.951,63  | Nel corso del 2016 l'importo accertato è stato leggermente inferiore al previsto.   |
| Introiti derivanti dalla realizzazione dell'impianto fotovoltaico – CAPITOLO RILEVANTE AI FINI I.V.A.<br>Cap.135   | -7.977,59  | Il minore importo, deriva dai minori accrediti effettuati dal GSE.  |
|  | <b>-458.291,33</b>                               |   |

### 3) SPESE

#### 3-1) CONFRONTO CON LE SOMME PREVENTIVATE

| Capitolo   | Descrizione della posta di bilancio   | Bilancio Preventivo 2016<br>€ | Conto Consuntivo 2016<br>€ | Economie<br>€ |
|--|---|-------------------------------|----------------------------|---------------|
| <b>LE SPESE CORRENTI: SPESE PER I SERVIZI GENERALI</b> |   |                               |                            |               |
| 10   | Indennità e rimborso spese ai membri del Consiglio di Amministrazione                           | 60.000,00                     | -56.948,55                 | -3.051,45     |
| 20   | Indennità e rimborso spese ai membri del Collegio dei Revisori dei Conti                        | 19.900,00                     | -18.483,70                 | -1.416,30     |
| 30   | Spese per lo svolgimento delle elezioni per il rinnovo del Consiglio dei Delegati               | 0,00                          | 0,00                       | 0,00          |
| 40   | Stipendi ed assegni fissi al personale dipendente di ruolo, a tempo indeterminato e determinato | 1.370.500,00                  | -1.293.945,03              | -76.554,97    |
| 60   | Spese per stampati, registri, cancelleria, pubblicazioni e varie                                | 11.000,00                     | -7.257,48                  | 3.742,52      |
| 70   | Spese postali, telegrafiche, telefoniche e varie  | 28.000,00                     | -21.547,63                 | 6.452,37      |
| 80   | Spese per energia elettrica, riscaldamento, illuminazione e varie                               | 53.665,25                     | -53.665,25                 | 0,00          |
| 100  | Spese legali e notarili   | 80.000,00                     | -25.102,50                 | -54.897,50    |
| 110  | Spese di rappresentanza   | 10.000,00                     | -5.200,75                  | -4.799,25     |
| 111  | Spese per divulgazione ed informazione  | 8.000,00                      | -6.600,98                  | -1.399,02     |
| 115  | Spese per viaggi di studio  | 7.000,00                      | -2.977,75                  | -4.022,25     |
| 120  | Spese per adesione ad Enti ed Associazioni  | 20.000,00                     | -19.300,55                 | -699,45       |
| 130  | Compilazione ed aggiornamento piano generale di bonifica  | 1.000,00                      | 0,00                       | -1.000,00     |
| 140  | Spese per la tenuta del Catasto   | 19.000,00                     | -18.565,92                 | -434,08       |
| 141  | Spese per la creazione, l'attivazione e la gestione di un nuovo sistema informatico             | 2.000,00                      | -1.914,18                  | -85,82        |
| 150  | Consulenza ed assistenza agli agricoltori   | 1.500,00                      | 0,00                       | -1.500,00     |
| 160  | Spese per progettazioni, collaudi, espropri e varie   | 20.000,00                     | -17.815,30                 | -2.184,70     |
| 161  | Spese per il Servizio Prevenzione e Protezione Aziendale  | 15.000,00                     | -5.170,11                  | -9.829,89     |

|  |   |                     |                      |                    |
|--|---|---------------------|----------------------|--------------------|
| 165                                      | Manutenzione, riparazione ed adattamento locali e relativi impianti   | 195.000,00          | -193.991,99          | -1.008,01          |
| 170                                      | Spese per il funzionamento e la manutenzione degli impianti (diga).   | 358.839,52          | -347.833,13          | -11.006,39         |
| 400                                      | Interessi passivi su anticipazione di cassa   | 20.000,00           | -13.917,47           | -6.082,53          |
| 410                                      | Quota di Interessi passivi per l'ammortamento del mutuo stipulato con la Banca Popolare di Spoleto per la realizzazione dell'impianto fotovoltaico in Loc.Pontebari   | 4.485,53            | -3.672,84            | -812,69            |
| 890                                      | Quota capitale per l'ammortamento del mutuo stipulato con la Banca Popolare di Spoleto per la realizzazione dell'impianto fotovoltaico in Loc.Pontebari   | 19.014,92           | -19.014,92           | 0,00               |
| 425                                      | Spese per compensi per il servizio riscossione tributi  | 70.768,07           | -70.768,07           | 0,00               |
| 430                                      | Sgravi e rimborsi di quote contributive   | 2.000,00            | -1.268,72            | -731,28            |
| 440                                      | Fondo di riserva  | 90.761,61           | 0,00                 | -90.761,61         |
| 445                                      | Spese derivanti dall'acquisto di servizi –<br>CAPITOLO RILEVANTE AI FINI I.V.A.   | 5.000,00            | -3.806,95            | -1.193,05          |
|  | <b>Totale spese per i servizi generali (A)</b>  | <b>2.492.434,90</b> | <b>-2.208.769,77</b> | <b>-283.665,13</b> |
| 200<br>367.68                            | Manutenzione opere di bonifica a carico della Regione e della Provincia   | 604.240,25          | -231.214,93          | -373.025,32        |
| 170.03                                   | Esecuzione lavori di manutenzione eseguiti con mezzi e personale del Consorzio  | 170.000,00          | -117.881,19          | -52.118,81         |
| 170.05                                   | Spese consortili di manutenzione ed esercizio corsi d'acqua naturali o artificiali gestiti dal Consorzio a carico delle ATI UMBRIA 3 (importi calcolati in base all'atto di intesa del 02.02.2012 – Art.21 L.R. n.30/2004 | 235.000,00          | -232.424,83          | -2.575,17          |
| 170.06                                   | Spese consortili di manutenzione ed esercizio corsi d'acqua naturali o artificiali gestiti dal Consorzio a carico delle ATI UMBRIA 2 (importi calcolati in base all'atto di intesa del 02.02.2012 – Art.21 L.R. n.30/2004 | 19.774,00           | -19.774,00           | 0,00               |
| 170.07                                   | Spese per il noleggio e lungo termine di n.3 mezzi: n.1 escavatore cingolato Sampierana, n.1 terna gommata e n.1 escavatore gommato – cottimo a noleggio a lungo termine senza conducente                                 | 88.451,00           | -69.435,68           | -19.015,32         |
|  | <b>Totale lavori di manutenzione (B)</b>  | <b>1.117.465,25</b> | <b>-670.730,63</b>   | <b>446.734,62</b>  |
| 180.01<br>180.02<br>181.01<br>181.02 182 | Spese per l'irrigazione   | 406.500,00          | -352.076,78          | -54.423,22         |
|  | <b>Totale spese per l'irrigazione (C)</b>   | <b>406.500,00</b>   | <b>-352.076,78</b>   | <b>-54.423,22</b>  |
|  | <b>TOTALE SPESE CORRENTI (A+B+C)</b>  | <b>4.016.400,15</b> | <b>3.231.577,18</b>  | <b>-784.822,97</b> |

Viene di seguito dettagliato il costo complessivo sostenuto per l'esercizio irrigazione:

| <i>Capitolo</i>   | <i>Descrizione della posta di bilancio</i>  | <i>Importi parziali<br/>impegnati<br/>€</i> | <i>TOTALE<br/>€</i> |
|---|---|---|---------------------|
| 180   | <b>Spese per il funzionamento e la manutenzione degli impianti irrigui – DISTRETTI DI SPOLETO -</b>   |   | 88.894,46           |
|   | Operai a tempo indeterminato  | 29.701,76                                   |                     |
|   | Operai a tempo determinato  | 25.461,83                                   |                     |
|   | Forniture varie per la manutenzione degli impianti  | 27.675,47                                   |                     |
|   | Energia elettrica   | 6.055,40                                    |                     |
| 180.02  | <b>Spese per il funzionamento e la manutenzione degli impianti irrigui – DISTRETTO DI TREVÌ -</b>   |   | 92.551,09           |
|   | Operai a tempo indeterminato  | 18.235,20                                   |                     |
|   | Operai a tempo determinato  | 9.485,03                                    |                     |
|   | Forniture varie per la manutenzione degli impianti  | 28.243,96                                   |                     |
|   | Energia elettrica per impianto di sollevamento  | 36.586,90                                   |                     |
| 181   | <b>Spese per il funzionamento e la manutenzione degli impianti irrigui in destra e sinistra del Fiume Topino – DISTRETTO A PIOGGIA -</b>  |   | 122.498,66          |
|   | Operai a tempo indeterminato  | 26.836,20                                   |                     |
|   | Operai a tempo determinato  | 8.938,98                                    |                     |
|   | Forniture varie per la manutenzione degli impianti  | 41.585,64                                   |                     |
|   | Energia elettrica per impianto di sollevamento  | 45.137,84                                   |                     |
| 181.02  | <b>Spese per il funzionamento e la manutenzione degli impianti irrigui in destra e sinistra del Fiume Topino – DISTRETTO A SCORRIMENTO -</b>  |   | 43.012,12           |
|   | Operai a tempo indeterminato  | 27.761,58                                   |                     |
|   | Operai a tempo determinato  | 11.034,79                                   |                     |
|   | Forniture varie per la manutenzione degli impianti  | 4.215,75                                    |                     |
| 182   | <b>Spese per il funzionamento e la manutenzione degli impianti irrigui EX CONSORZIO FORMELLA</b>  |   | 5.120,45            |
|   | Operai a tempo indeterminato  | 770,98                                      |                     |
|   | Operai a tempo determinato  | 2.789,47                                    |                     |
|   | Forniture varie per la manutenzione degli impianti  | 1.560,00                                    |                     |
| <b>TOTALE SPESE DIRETTE DI GESTIONE</b>                   |   |   | <b>352.076,78</b>   |
| -   | Quota parte del costo del personale del servizio irrigazione (€ 106.985,94), affari generali ed amministrativo – imputabile al servizio irriguo (€ 54.973,33) – comprese le spese di gestione |   | <b>161.959,27</b>   |
| <b>TOTALE SPESE SOSTENUTE PER L'IRRIGAZIONE ANNO 2016</b> |   |   | <b>514.036,05</b>   |

### **3-2) LAVORI IN CONCESSIONE**

#### **SPESE PER L'ESECUZIONE DI OPERE PUBBLICHE**

| <b>Categoria</b>                          | <b>Descrizione della posta di bilancio</b>                                   | <b>Bilancio Preventivo 2016<br/>€</b> | <b>Conto Consuntivo 2016<br/>€</b> | <b>Differenza<br/>€</b> |
|---|--|---------------------------------------|------------------------------------|-------------------------|
| 12 <sup>A</sup>                           | Realizzazione opere ed impianti in concessione dallo Stato                   | 0                                     | 0                                  | 0                       |
| 13 <sup>A</sup>                           | Realizzazione opere ed impianti in concessione dalla Regione                 | 5.012.801,95                          | -1.957.880,36                      | 3.054.921,59            |
| 14 <sup>A</sup>                           | Realizzazione opere ed impianti in concessione dai Comuni e Comunità Montane | 1.508.114,60                          | -594.210,57                        | 913.904,03              |
| <b>Totale spese lavori in concessione</b> |  | <b>6.520.916,55</b>                   | <b>-2.552.090,93</b>               | <b>3.968.825,62</b>     |

#### **ENTRATE PER LAVORI IN CONCESSIONE**

| <b>Categoria</b>                            | <b>Descrizione della posta di bilancio</b>   | <b>Bilancio Preventivo 2016<br/>€</b> | <b>Conto Consuntivo 2016<br/>€</b> | <b>Differenza<br/>€</b> |
|---|--|---------------------------------------|------------------------------------|-------------------------|
| 6 <sup>A</sup>                              | Trasferimento dello Stato per l'esecuzione dei lavori in concessione                 | 0                                     | 0                                  | 0                       |
| 7 <sup>A</sup>                              | Trasferimenti della Regione per l'esecuzione di lavori in concessione                | 5.012.801,95                          | -1.957.880,36                      | 3.054.921,57            |
| 8 <sup>A</sup>                              | Trasferimenti dei Comuni e Comunità Montane per l'esecuzione di opere in concessione | 1.508.114,60                          | -594.210,57                        | 913.904,03              |
| <b>Totale entrate lavori in concessione</b> |  | <b>6.520.916,55</b>                   | <b>-2.552.090,95</b>               | <b>3.968.825,60</b>     |

|   |             |
|---|-------------|
| <b>Differenza tra le entrate e le spese lavori in concessione</b> | <b>0,02</b> |
|---|-------------|

L'importo dei lavori eseguiti, al netto delle manutenzioni (dal Capitolo 500 al Capitolo 859.16), è di € 2.552.090,93 ed è comprensivo degli importi già impegnati in amministrazione diretta e non ancora contabilizzati negli stati di avanzamento; l'esecuzione dei lavori, ha garantito al Consorzio un introito di € 164.522,15 per spese generali ed incentivo alla progettazione

La differenza di € 0,02 è così dimostrata:

| <b>Capitolo di<br/>Bilancio<br/>Entrate</b> | <b>Capitolo di<br/>Bilancio<br/>Spesa</b> | <b>Descrizione delle differenze</b>   | <b>Differenza<br/>€</b> |
|---|---|---|-------------------------|
| 499.67                                      | 799.67                                    | Interventi sul reticolo idraulico ed interventi su frane ed infrastrutture in conseguenza degli eventi alluvionali che hanno colpito la Regione dell'Umbria il giorno 11, 12 e 13 novembre 2012 – FOSSO MALCOMPARE –<br>Arrotondamento sull'IVA delle ritenute a garanzia | 0,01                    |
| 499.70                                      | 699.70                                    | Secondo piano di erosione spondale – officiosità idraulica danni 2005 – FOSSO DI ANCAIANO –<br>Arrotondamento sull'IVA delle ritenute a garanzia  | 0,01                    |
|   |   | <b>TOTALE</b>   | <b>0,02</b>             |

I Lavori in concessione (comprese le manutenzioni e gli importi non ancora contabilizzati negli stati di avanzamento, ma per i quali il Consorzio ha adottato atti deliberativi ed impegni di spesa), sono stati eseguiti per un importo di € 2.783.305,86 (al netto delle spese generali ed al lordo dell'IVA).

Di seguito vengono brevemente elencati:

**Sistemazioni idrauliche:**

| corso d'acqua   | riferimento capitolo di spesa | importo<br>€        |
|---|-------------------------------|---------------------|
| Torrenti Marroggia, Teverone e Timia - ripristino erosioni spondali | 367.62                        | 32.227,45           |
| Fiume Topino e Torrente Chiona                                      | 799.10                        | 972.064,24          |
| Torrente Chiona   | 799.11                        | 312,00              |
| Fosso Renaro  | 799.14                        | 318.417,07          |
| Flaminia - S.Eraclio  | 853                           | 587.422,49          |
| <b>Totale</b>   |                               | <b>1.910.443,25</b> |

**Riqualificazione ambientale:**

| corso d'acqua  | riferimento capitolo di spesa | importo<br>€    |
|----------------|-------------------------------|-----------------|
| Fiume Clitunno | 859.12                        | 6.788,08        |
| <b>Totale</b>  |                               | <b>6.788,08</b> |

**Verbale di somma urgenza**

| corso d'acqua   | riferimento capitolo di spesa | importo<br>€     |
|---|-------------------------------|------------------|
| Torrente Tatarena in Loc. Madonna della valle in Comune di Montefalco | 367.68                        | 19.963,24        |
| <b>Totale</b>   |                               | <b>19.963,24</b> |



**Irrigazione:**

| oggetto   | riferimento capitolo di spesa | importo<br>€  |
|---|-------------------------------|---------------|
| Impianto in destra Topino adeguamento ed aggiornamento tecnologico reti irrigue Loc. Cave | 799.61                        | 762,01        |
| <b>Totale</b>   |                               | <b>762,01</b> |

**Riparazione danni alluvionali:**

| corso d'acqua  | riferimento capitolo di spesa | importo<br>€      |
|--|-------------------------------|-------------------|
| Fossatello   | 799.64                        | 37.411,25         |
| Fosso Pilone   | 799.66                        | 87.005,52         |
| Fosso Malcompare                                       | 799.67                        | 49.073,23         |
| Fossi di Ancaiano                                      | 799.70                        | 292.727,04        |
| Torrente Marroggia, Teverone, Timia, Alveo san Lorenzo | 799.71                        | 51.301,48         |
| Torrente Tatarena                                      | 799.72                        | 20.281,24         |
| Torrenti Tatarena, Rulicciano, Cocugno ecc.            | 799.73                        | 26.312,89         |
| Torrente Tessino                                       | 799.74                        | 96.386,89         |
| <b>Totale</b>  |                               | <b>660.499,54</b> |

### Manutenzioni straordinarie

| oggetto  | riferimento capitolo di spesa | importo<br>€      |
|--|-------------------------------|-------------------|
| Alveo di S.Lorenzo                             | 344                           | 65.550,26         |
| Reticolo idraulico di 3 <sup>a</sup> Categoria | 367.65                        | 113.473,98        |
| <b>Totale</b>                                  |                               | <b>179.024,24</b> |

### Realizzazione pista ciclabile

| oggetto  | riferimento capitolo di spesa | importo<br>€    |
|--|-------------------------------|-----------------|
| Realizzazione pista ciclabile da Spoleto ad Assisi | 799.27                        | 5.825,50        |
| <b>Totale</b>                                      |                               | <b>5.825,50</b> |

### RIEPILOGO

| oggetto   | importo<br>€        |
|---|---------------------|
| Sistemazioni idrauliche                             | 1.910.443,25        |
| Riqualificazione ambientale                         | 6.788,08            |
| Verbale di somma urgenza                            | 19.963,24           |
| Irrigazione   | 762,01              |
| Riparazione danni alluvionali alle opere idrauliche | 660.499,54          |
| Manutenzioni straordinarie                          | 179.024,24          |
| Realizzazione pista ciclabile                       | 5.825,50            |
| <b>totale</b>                                       | <b>2.783.305,86</b> |

**3-3) ALTRE SPESE****ACQUISTO DI BENI STRUMENTALI**

| <b>Capitolo</b> | <b>Descrizione della posta di bilancio</b> | <b>Bilancio Preventivo 2016<br/>€</b> | <b>Conto Consuntivo 2016<br/>€</b> | <b>Economie<br/>€</b> |
|-----------------|--|---------------------------------------|------------------------------------|-----------------------|
| 450             | Beni mobili                                | 40.000,00                             | -15.980,76                         | 24.019,24             |
| <b>TOTALE</b>   |  | <b>40.000,00</b>                      | <b>-15.980,76</b>                  | <b>24.019,24</b>      |

**3-4) SPESE DI CARATTERE STRAORDINARIO:**

| Cap. | Descrizione della posta di bilancio                                     | Bilancio<br>Preventivo 2016<br>€ | Conto<br>Consumivo 2016<br>€ | Economie   | note   |
|------|---|----------------------------------|------------------------------|------------|--|
| 451  | Acquisto di automezzi e mezzi meccanici                                 | 180.000,00                       | -15.128,00                   | 164.872,00 | <ul style="list-style-type: none"> <li>➤ Con Delibera n.2/CA del 27.01.2016 è stato autorizzato l'acquisto dalla DITTA FERRI SRL di una testata trincante idraulica modello TR 150 completa di rotore con manelli bidirezionali, da applicare all'escavatore KOMATSU PW2 P8 ed una trincatrice laterale modello ZL 2000 completa di rotore con coltelli snodati – per l'importo complessivo di € 15.128,00</li> </ul>  |
| 461  | Progettazioni, studi ed attività connesse al Piano Generale delle opere | 160.000,00                       | -6.896,16                    | 153.303,84 | <ul style="list-style-type: none"> <li>➤ Con D.D. n.120 del 22.09.2016 è stato affidato l'incarico alla HS INGEGNERIA SRL di effettuare il progetto di fattibilità tecnica ed economica degli "Interventi di regimazione del reticolo idrografico minore della città di Cannara, nell'area compresa tra il Fosso del Rapace ed il Fosso della Valle, per la mitigazione delle condizioni del rischio idraulico" – per l'importo complessivo di € 3.809,40</li> <li>➤ Con D.D. n.129 del 18.11.2016 è stato affidato l'incarico al GEOL. CERQUIGLINI MARIO, di effettuare la relazione geologica dei lavori "Ripristino erosione spondale sul Fiume Topino in Loc. Foro (eventi meteorologici avversi del novembre 2005 – per l'importo complessivo di € 1.184,76</li> <li>➤ Con D.D. n.129 del 18.11.2016 è stato affidato l'incarico alla Ditta TECHNO DRILL SAS di effettuare le indagini geognostiche dei lavori "Ripristino erosione spondale sul Fiume Topino in Loc. Foro (eventi meteorologici avversi del novembre 2005 – per l'importo complessivo di € 1.709,00</li> </ul> |

|               |  |                   |                  |                   |  |
|---------------|--|-------------------|------------------|-------------------|--|
| 463           | Esecuzione di riparazioni straordinarie ad impianti di irrigazione                                     | 100.000,00        | 0                | 100.000,00        | importo non utilizzato   |
| 464           | Lavori di manutenzione straordinaria al Palazzo Sansi di proprietà del Consorzio                       | 50.000,00         | -234,87          | 48.765,13         | <p>&gt; Con D.D. n. 100 del 05.08.2016 è stato corrisposto alla Ditta IMPRESA EDILE MENICCHINI, il saldo dei lavori di ristrutturazione, restauro e risanamento conservativo su due prospetti, cornicione e copertura di Palazzo Sansi - per l'importo complessivo di € 234,87</p> |
| 465           | Interventi straordinari della Sede di Foligno  | 90.000,00         | 0,00             | 90.000,00         | importo non utilizzato   |
| 465.01        | Ripristino e riqualificazione funzionale della centrale idroelettrica, sita nel Comune di Nocera Umbra | 10.000,00         | 0,00             | 10.000,00         | importo non utilizzato   |
| <b>Totale</b> |  | <b>530.000,00</b> | <b>22.059,03</b> | <b>507.940,97</b> |  |

#### 4) RIEPILOGO DELLE SPESE ED ENTRATE CORRENTI

| <i>Descrizione della posta di bilancio</i>  | <i>Conto Consuntivo<br/>2016<br/>€</i> | <i>Parziali<br/>€</i> | <i>TOTALE<br/>€</i>  |
|---|--|-----------------------|----------------------|
| <b>SPESE CORRENTI</b>   |  |                       |                      |
| Spese per i servizi general   | 2.208.769,77                           | 3.231.577,18          |                      |
| Spese per la manutenzione opere di bonifica a carico della Regione, dello Stato e del Consorzio                                       | 670.730,63                             |                       |                      |
| Spese per l'irrigazione   | 352.076,78                             |                       |                      |
| <b>Totale spese correnti (A)</b>  |  |                       | <b>-3.231.577,18</b> |
| <b>ENTRATE CORRENTI</b>   |  |                       |                      |
| • Entrate contributive per il raggiungimento dei fini istituzionali dell'Ente   |  |                       |                      |
| Ruoli ordinari  | 1.934.502,58                           |                       |                      |
| Entrate derivanti dal recupero di spese generali per la realizzazione di opere in concessione e manutenzioni                          | 208.358,82                             |                       |                      |
| Entrate strumentali   | 85.011,62                              |                       |                      |
| Interessi attivi sul conto di Tesoreria   | 0,00                                   |                       |                      |
| Recupero ed importi diversi   | 98.048,37                              |                       |                      |
| Proventi derivanti dalla prestazione di servizi   | 22.022,41                              |                       |                      |
| Entrate per l'irrigazione   | 514.036,05                             |                       |                      |
| • Entrate per trasferimenti della Regione per interventi di manutenzione delle opere di bonifica a carico della Regione e dello Stato | 231.214,93                             |                       |                      |
| <b>Totale entrate correnti (B)</b>  |  |                       |                      |
| <b>TOTALE GENERALE (A+B)</b>  |  |                       | <b>-138.382,40</b>   |

**5) RIEPILOGO DELLA GESTIONE ECONOMICA DI COMPETENZA DEL CONSORZIO NEL 2016**

| <i>Descrizione</i>                         | <i>Conto Consuntivo<br/>2016<br/>€</i> | <i>Parziali<br/>€</i> | <i>TOTALE<br/>€</i> |
|--|--|-----------------------|---------------------|
| Disavanzo nella gestione corrente          | -138.382,40                            |                       |                     |
| <b>Totale</b>                              |  | <b>-138.382,40</b>    |                     |
| Differenza nella gestione dei lavori       | 0,02                                   |                       |                     |
| Spese per acquisto di beni strumentali     | -15.980,76                             |                       |                     |
| Spese di carattere straordinario           | -22.059,03                             |                       |                     |
|  |  | <b>-38.039,77</b>     |                     |
| <b>DISAVANZO FINANZIARIO GESTIONE 2016</b> |  |                       | <b>-176.422,17</b>  |

**6) RIEPILOGO DELLA GESTIONE ECONOMICA COMPLESSIVA DEL CONSORZIO NEL 2016**

| <i>Descrizione</i>                           | <i>Conto Consuntivo<br/>2016<br/>€</i> | <i>Parziali<br/>€</i> | <i>TOTALE<br/>€</i> |
|--|--|-----------------------|---------------------|
| <b>GESTIONE COMPETENZA</b>                   |  |                       |                     |
| Disavanzo nella gestione corrente            | -138.382,40                            |                       |                     |
| <b>Totale</b>                                |  | <b>-138.382,40</b>    |                     |
| Differenza nella gestione dei lavori         | 0,02                                   |                       |                     |
| Spese per acquisto di beni strumentali       | -15.980,76                             |                       |                     |
| Spese di carattere straordinario             | -22.059,03                             |                       |                     |
| <b>Totale</b>                                |  | <b>-38.039,77</b>     |                     |
| <b>DISAVANZO FINANZIARIO GESTIONE 2016</b>   |  |                       | <b>-176.422,17</b>  |
| <b>GESTIONE DEI RESIDUI</b>                  |  |                       |                     |
| Avanzo di amministrazione anno 2015          | 963.891,05                             |                       |                     |
| Minori accertamenti nei residui attivi       | -91.359,30                             |                       |                     |
| Minori impegni nei residui passivi           | 71.925,57                              |                       |                     |
| <b>TOTALE GESTIONE RESIDUI</b>               |  |                       | <b>944.457,32</b>   |
| <b>AVANZO COMPLESSIVO DI AMMINISTRAZIONE</b> |  |                       | <b>768.035,15</b>   |

Il risultato delle tabelle precedenti deriva da:

| <i>Descrizione</i>                     | <i>Importo €</i>  |
|--|-------------------|
| Avanzo di amministrazione anno 2015    | 963.891,05        |
| Disavanzo nella gestione di competenza | -176.422,17       |
| Minori accertamenti nei residui attivi | -91.359,30        |
| Minori impegni nei residui passivi     | 71.925,57         |
| <b>Totale</b>                          | <b>768.035,15</b> |



*I minori accertamento nei residui attivi (€ 91.359,30) sono costituiti principalmente:*

- **Accantonamento quota parte della contribuzione per i compensi del servizio di riscossione (€ 5,50)**
  - o E' stata eliminata la differenza tra l'importo corrisposto alle Poste, sui ruoli di contribuzione anno 2015 e quello accertato, per l'importo complessivo di € 5,50.
  
- **Manutenzione straordinaria sui corsi d'acqua classificati di 3<sup>a</sup> categoria: Alveo di San Lorenzo – progetto n.378/C/2014 (€ 25.296,64)**
  - o Sono stati eliminati gli importi non inseriti nello Stato finale dei lavori, perché non riconosciuti dalla Regione Umbria:
  - o anno 2000: Sondaggi geognostici; progettazione preliminare generale e definitiva del 1<sup>a</sup> lotto – per l'importo complessivo di € 18.878,21;
  - o anno 2003: saldo competenze per l'esecuzione della progettazione preliminare – per l'importo complessivo di € 5.134,63;
  - o anno 2008: saldo importo per progettazione esecutivo di n.4 ponti stradali lungo l'area del Torrente Alveo di San Lorenzo nei Comuni di Trevi e Montefalco – per l'importo complessivo di € 1.283,80;
  
- **Ripristino erosioni spondali nei Torrenti Marroggia, Teverone e Fiume Timia (€ 0,01)**
  - o E' stato eliminato l'importo non riconosciuto dalla Regione in fase di liquidazione finale
  
- **Manutenzione ordinaria e straordinaria sul reticolo idraulico di 3<sup>a</sup> Categoria (€ 563,64)**
  - o E' stato eliminato l'importo della fattura n.690 del 30.09.2015, perché non inserita nello Stato finale dei lavori
  
- **Sistemazione idraulica per la riduzione del rischio nel bacino del Torrente Chiona 2<sup>a</sup> stralcio – progetto definitivo n.685 del 04.08.2009 (€ 234,12)**

Sono stati eliminati due importi non inseriti nello stato finale dei lavori:

  - o saldo IVA (per € 20,61);
  - o eccedenza dell'importo delle espropriazioni impegnate, rispetto a quanto corrisposto (per € 213,51)
  
- **Sistemazione idraulica del Fosso Renaro – Capitan Loreto – progetto definitivo n.634/2006 (€ 59.076,42)**

Sono stati eliminati i seguenti importi:

  - o anno 2007: indennità di esproprio, accertato per un importo eccedente, rispetto a quanto corrisposto – per l'importo complessivo di € 5.917,27;
  - o anno 2009: affidamento collaudo – importo eliminato, perché essendo variato l'importo, è stato accertato nella competenza 2016 – per l'importo complessivo di € 5.217,76;
  - o anno 2009: incarico affidato per indagini relative al controllo preliminare ed in corso d'opera delle caratteristiche fisico-meccaniche dei materiali utilizzati per la realizzazione di un rilevato arginale di sbarramento, è stata eliminata la differenza tra l'importo accertato e quanto corrisposto – per l'importo complessivo di € 6.231,21;
  - o anno 2010: : indennità di esproprio, accertate per un importo eccedente, rispetto a quanto corrisposto – per l'importo complessivo di € 1.000,00;
  - o anno 2010: differenza tra l'importo accertato e quello corrisposto per l'assistenza geologica campi prova – per l'importo complessivo di € 1.853,91;
  - o anno 2010: differenza tra l'importo accertato e quello corrisposto per l'esecuzione di indagini in sito ed in laboratorio per la realizzazione di campi prova – per l'importo complessivo di € 5.508,24;
  - o anno 2013: differenza tra l'importo accertato e quanto corrisposto per nolo di cassoni per accantonamento dei rifiuti, del trasporto e dello smaltimento per categoria – per l'importo complessivo di € 33.348,02

- anno 2015: differenza tra l'importo accertato e quello corrisposto, indennità di esproprio a ditte catastali espropriate e non accettatarie per l'importo complessivo di € 0,01
- **Realizzazione della pista ciclabile da Spoleto ad Assisi lungo i torrenti Marroggia, Teverone e Timia – 2^ stralcio esecutivo – (€ 612,00)**
  - E' stato eliminato l'importo relativo all'assistenza alla gara di appalto, poiché non inserito nello stato finale dei lavori, per l'importo complessivo di € 612,00
- **Impianto destra Chiascio (€ 3.803,35)**
  - Spese per la registrazione decreti di esproprio e servitù di acquedotto, autorizzate con D.D. n.75 del 13.05.2015 e non riconosciute dalla Regione, per l'importo complessivo di € 3.803,35
- **Accantonamento contributi assistenziali e previdenziali – (€ 343,34)**
  - E' stato eliminato l'importo relativo agli assegni familiari del mese di agosto 2015, perché compensato direttamente con il modello F24
- **Entrate varie d'ordine € 1.424,28)**
  - E' stato eliminato l'importo complessivo di € 1.424,28:
    - Importi diversi compensati con il Modello F24 in fase di pagamento e non più esigibili (assegni familiari, imposta sostitutiva, quota FIS)

**I minori accertamento nei residui passivi (€ 71.925,57)** sono costituiti principalmente:

– **Spese legali e notarili (€ 3.836,07)**

Sono stati eliminati:

- la differenza tra l'importo impegnato e quello corrisposto, all'Avv. Mesca M. Letizia, per la difesa del Consorzio nel giudizio promosso dal Sig. Vantaggi Simone davanti al Giudice di Pace – per l'importo complessivo di € 60,87;
- l'importo complessivo dell'incarico conferito all'Avv. Centofanti, finalizzato alla costituzione davanti al Giudice del Lavoro del Tribunale di Spoleto. L'importo di € 3.775,20 è stato eliminato, poiché è stata redatta, all'atto della presentazione della parcella, la D.D. n.7 del 02.02.2015 che ne approvava l'ammontare esatto.

– **Spese di rappresentanza (organizzazione manifestazioni e mostre) (€ 74,71)**

- E' stata eliminata la differenza tra l'importo impegnato e quello corrisposto, per la concessione del patrocinio per la manifestazione ciclistica "La Spoleto Norcia in MTB" – per l'importo complessivo di € 74,71

– **Spese per divulgazione ed informazione (€ 836,00)**

- E' stata eliminata la differenza tra l'importo impegnato e quello corrisposto, relativo all'incarico conferito alla ERIS 2.0 per la redazione di pagine monotematiche sui lavori e sulle attività del Consorzio da diffondere sulle maggiori testate locali ed attraverso il sito web Folignocity – per l'importo complessivo di € 836,00

– **Attività di progettazione, affidamento, esecuzione lavori, collaudi e varie (€ 520,00)**

- E' stata eliminata la differenza tra l'importo impegnato e quello corrisposto alla Dott.ssa Ranieri Irene, per l'incarico relativo alla redazione degli indici da allegarsi al riepilogo dei verbali degli atti amministrativi del Consorzio – per l'importo complessivo di € 520,00

– **Spese per il Servizio di Prevenzione e Protezione Aziendale (€ 129,00)**

- E' stata eliminata la differenza tra l'importo impegnato e quello corrisposto, sulla base dell'incarico conferito alla Soc. ANALYSIS di effettuare esami ematochimici e drug-test agli operai fissi del Consorzio – per l'importo complessivo di € 129,00 –

– **Esecuzione lavori di manutenzione eseguiti con mezzi e personale del Consorzio (€ 158,60)**

- E' stata eliminata la differenza tra l'importo impegnato e quello corrisposto sull'incarico conferito alla Ditta Virgili Marco e Giuliano, per il nolo a caldo di mezzi meccanici – per l'importo complessivo di € 158,60 -

– **Spese per il funzionamento e la manutenzione degli impianti irrigui – distretto di Trevi (€ 488,03)**

- E' stata eliminata la differenza tra l'importo impegnato e quello corrisposto all'ICT Valle Umbra, per il canoni servizi linee ADSL impianto di sollevamento di Trevi – per l'importo complessivo di € 488,03 –

– **Spese di irrigazione per la gestione dell'impianto in destra del Fiume Topino – Impianto a pioggia – (€ 17,54)**

E' stata eliminata la differenza tra l'importo impegnato e quello corrisposto:

- alla Ditta Carbonafta, per lo smaltimento di PVC in rotoli in seguito ad interventi di riparazione del telo della vasca di compenso in Loc. San Sebastiano – per l'importo complessivo di € 14,53 –
- alla Ditta Petrol Umbra per la fornitura di carburante agricolo per l'esercizio delle macchine operatrici consortili anno 2015 – per l'importo complessivo di € 3,01 -

- **Progettazioni, studi ed attività connesse al piano generale delle opere (€ 0,13)**
  - o E' stata eliminata la differenza tra l'importo impegnato e quello corrisposto alla Soc. Consulcad, per l'incarico conferito di effettuare il rilievo topografico aerofotogrammetrico tramite APR di aree con termini F. Marrogiolo a monte della Loc. di Pontebari – per l'importo complessivo di € 0,13 –
  
- **Sistemazione idraulica del bacino del Torrente Chiona (€ 213,51)**
  - o E' stata eliminata la differenza tra l'importo impegnato e quello corrisposto: per indennità di espropriazione – per l'importo complessivo di € 213,51 –
  
- **Sistemazione idraulica del Fosso Renaro – Capitan Loreto - (€ 60.198,87)**  
E' stata eliminata la differenza tra l'importo impegnato e quello corrisposto per:
  - o anno 2007: indennità di esproprio, impegnate per un importo eccedente, rispetto a quanto corrisposto – per l'importo complessivo di € 5.917,27;
  - o anno 2009: affidamento collaudo – importo eliminato, perché essendo variato l'importo, è stato impegnato nella competenza 2016 – per l'importo complessivo di € 5.217,76;
  - o anno 2009: incarico affidato per indagini relative al controllo preliminare ed in corso d'opera delle caratteristiche fisico-meccaniche dei materiali utilizzati per la realizzazione di un rilevato arginale di sbarramento, poiché l'importo impegnato era superiore a quanto corrisposto – per l'importo complessivo di € 6.231,21;
  - o anno 2010: indennità di esproprio, impegnate per un importo eccedente, rispetto a quanto corrisposto – per l'importo complessivo di € 1.000,00;
  - o anno 2010: differenza tra l'importo impegnato e quello corrisposto per l'assistenza geologica campi prova – per l'importo complessivo di € 2.976,36
  - o anno 2010: differenza tra l'importo impegnato e quello corrisposto per l'esecuzione di indagini in sito ed in laboratorio per la realizzazione di campi prova – per l'importo complessivo di € 5.508,24;
  - o anno 2013: differenza tra l'importo impegnato e quanto corrisposto per nolo di cassoni per accantonamento dei rifiuti, del trasporto e dello smaltimento per categoria – per l'importo complessivo di € 33.348,02 –
  - o anno 2015: saldo indennità di esproprio alle ditte catastali non accettatarie – per l'importo complessivo di € 0,01 -
  
- **Uscite varie d'ordine (€ 5.453,11)**  
Sono stati eliminati:
  - o importi diversi compensati con il Modello F24 in fase di pagamento e non più esigibili (assegni familiari, imposta sostitutiva, quota FIS) – per l'importo complessivo di € 802,43 –
  - o saldo fattura VUS – rimborsata, perché errata – per l'importo complessivo di € 4.650,68

**Per maggiore chiarezza, è stata redatta un'apposita tabella riepilogativa dei residui attivi in essere, ripartiti per anno di provenienza e per capitolo, con le rispettive percentuali di incidenza rispetto al totale (importi al netto dei contributi – irrigui e di contribuzione – sospesi a causa della crisi sismica del 1997 per l'importo complessivo di € 859.026,18)**

- **Si dichiara inoltre che non esistono debiti fuori Bilancio.**

ELENCO DEI RESIDUI ATTIVI ANNO 2015 E PRECEDENTI SUDDIVISI PER ANNO.

| anno    | Contributi di bonifica e relativa esazione |              |              |              |             |              |              |              |             |              | ruoli di irrigazione |     |     |     |     |  |
|---------|--|--------------|--------------|--------------|-------------|--------------|--------------|--------------|-------------|--------------|----------------------|-----|-----|-----|-----|--|
|         | 10.01                                      | 10.02        | 10.03        | 10.04        | 11.02       | 25           | 25.01        | 26           | 26.01       | 26.02        | 26.03                |     |     |     |     |  |
| 1993    | € -  | € -          | € -          | € -          | € -         | € -          | € -          | € -          | € -         | € -          | € -                  | € - | € - | € - | € - |  |
| 1994    | € -  | € -          | € -          | € -          | € -         | € -          | € -          | € -          | € -         | € -          | € -                  | € - | € - | € - | € - |  |
| 1995    | € -  | € -          | € -          | € -          | € -         | € -          | € -          | € -          | € -         | € -          | € -                  | € - | € - | € - | € - |  |
| 1996    | € -  | € -          | € -          | € -          | € -         | € -          | € -          | € -          | € -         | € -          | € -                  | € - | € - | € - | € - |  |
| 1997    | € -  | € 71.841,15  | € -          | € -          | € -         | € -          | € -          | € -          | € -         | € -          | € -                  | € - | € - | € - | € - |  |
| 1998    | € 208.932,02                               | € 320.253,07 | € 136.626,11 | € -          | € -         | € -          | € -          | € -          | € -         | € -          | € -                  | € - | € - | € - | € - |  |
| 1999    | € -  | € 6.925,99   | € -          | € -          | € -         | € -          | € -          | € -          | € -         | € -          | € -                  | € - | € - | € - | € - |  |
| 2000    | € 6.224,42                                 | € 6.817,29   | € -          | € -          | € -         | € 1.136,15   | € -          | € -          | € -         | € -          | € -                  | € - | € - | € - | € - |  |
| 2001    | € 14.776,69                                | € -          | € -          | € -          | € -         | € -          | € -          | € -          | € -         | € -          | € -                  | € - | € - | € - | € - |  |
| 2002    | € -  | € -          | € -          | € -          | € 3.392,49  | € -          | € -          | € -          | € -         | € -          | € -                  | € - | € - | € - | € - |  |
| 2003    | € -  | € -          | € -          | € -          | € 21.556,42 | € -          | € -          | € -          | € -         | € -          | € -                  | € - | € - | € - | € - |  |
| 2004    | € -  | € -          | € -          | € 21.261,00  | € -         | € -          | € -          | € -          | € -         | € -          | € -                  | € - | € - | € - | € - |  |
| 2005    | € 45.091,30                                | € 38.301,30  | € -          | € 28.243,24  | € -         | € -          | € -          | € -          | € -         | € -          | € -                  | € - | € - | € - | € - |  |
| 2006    | € 10.759,02                                | € -          | € -          | € -          | € -         | € -          | € -          | € -          | € -         | € -          | € -                  | € - | € - | € - | € - |  |
| 2007    | € 10.148,63                                | € 65.198,50  | € -          | € -          | € -         | € -          | € -          | € -          | € -         | € -          | € -                  | € - | € - | € - | € - |  |
| 2008    | € 46.433,56                                | € 25.466,80  | € -          | € 19.774,00  | € -         | € -          | € -          | € -          | € -         | € -          | € -                  | € - | € - | € - | € - |  |
| 2009    | € 16.708,86                                | € 44.954,86  | € 13.307,26  | € 19.774,00  | € -         | € -          | € -          | € -          | € -         | € -          | € -                  | € - | € - | € - | € - |  |
| 2010    | € -  | € -          | € 12.508,07  | € 19.774,00  | € -         | € -          | € -          | € -          | € -         | € -          | € -                  | € - | € - | € - | € - |  |
| 2011    | € 109.717,72                               | € -          | € 21.822,50  | € 90.231,27  | € -         | € -          | € -          | € -          | € -         | € -          | € -                  | € - | € - | € - | € - |  |
| 2012    | € 50.065,65                                | € 44.436,18  | € 33.620,75  | € -          | € -         | € -          | € -          | € -          | € -         | € -          | € -                  | € - | € - | € - | € - |  |
| 2013    | € 58.661,55                                | € 84.389,41  | € 150.210,00 | € -          | € -         | € -          | € -          | € -          | € -         | € -          | € -                  | € - | € - | € - | € - |  |
| 2014    | € 61.393,56                                | € 86.065,42  | € 2.570,76   | € -          | € -         | € -          | € -          | € -          | € -         | € -          | € -                  | € - | € - | € - | € - |  |
| 2015    | € 22.499,76                                | € 139.637,12 | € -          | € 235.000,00 | € -         | € -          | € -          | € -          | € -         | € -          | € -                  | € - | € - | € - | € - |  |
| totale  | € 661.412,74                               | € 934.287,09 | € 370.665,45 | € 434.057,51 | € 24.948,91 | € 281.477,40 | € 258.048,38 | € 181.273,72 | € 14.382,57 | € 214.397,21 | € 92.133,50          | € - | € - | € - | € - |  |
| (*)     | € 215.156,44                               | € 405.837,50 | € 136.626,11 | € -          | € -         | € -          | € -          | € -          | € -         | € -          | € -                  | € - | € - | € - | € - |  |
| restano | € 446.256,30                               | € 528.449,59 | € 234.039,34 | € 434.057,51 | € 24.948,91 | € 281.477,40 | € 258.048,38 | € 109.568,27 | € 14.382,57 | € 184.696,53 | € 92.133,50          | € - | € - | € - | € - |  |

| PERCENTUALE AL NETTO DELL'IMPORTO DEI CONTRIBUTI SOSPESI A CAUSA DELL'EVENTO SISMICO DEL 1997 |        |       |        |       |       |
|---|--------|-------|--------|-------|-------|
| 11.118  | 13.166 | 5.831 | 10.814 | 7.013 | 6.429 |
|   |        |       |        | 2.730 | 0.358 |
|   |        |       |        | 4.602 | 2.295 |





ELENCO DEI RESIDUI ATTIVI ANNO 2016 E PRECEDENTI SUDDIVISI PER ANNO.

| 499,67     | finanziamenti concessi dai Comuni |          |              | finanziamenti concessi dai Comuni |             |             | partite di giro |            |            |            |          |  |
|------------|-----------------------------------|----------|--------------|-----------------------------------|-------------|-------------|-----------------|------------|------------|------------|----------|--|
|            | 499,670                           | 640      | 653          | 655                               | 667         | 668,02      | 910             | 920        | 930        | 940        | 950      |  |
| € -        | € -                               | € -      | € -          | € -                               | € -         | € -         | € -             | € 3.278,83 | € 1.184,13 | € 258,23   | € -      |  |
| € -        | € -                               | € -      | € -          | € -                               | € -         | € -         | € -             | € -        | € -        | € 258,23   | € -      |  |
| € -        | € 108,46                          | € -      | € -          | € -                               | € -         | € -         | € -             | € -        | € -        | € -        | € -      |  |
| € -        | € -                               | € -      | € -          | € -                               | € -         | € -         | € -             | € -        | € -        | € -        | € -      |  |
| € -        | € -                               | € -      | € -          | € -                               | € -         | € -         | € -             | € 888,69   | € -        | € -        | € -      |  |
| € -        | € 450,73                          | € -      | € -          | € -                               | € -         | € -         | € -             | € -        | € -        | € -        | € -      |  |
| € -        | € 83,88                           | € -      | € -          | € -                               | € -         | € -         | € -             | € 805,67   | € -        | € -        | € 641,63 |  |
| € -        | € -                               | € -      | € -          | € -                               | € -         | € -         | € -             | € 230,34   | € -        | € -        | € -      |  |
| € -        | € -                               | € -      | € 21.600,08  | € -                               | € -         | € -         | € -             | € -        | € -        | € -        | € -      |  |
| € -        | € -                               | € -      | € 101.464,15 | € -                               | € -         | € -         | € -             | € -        | € -        | € 2.065,82 | € -      |  |
| € -        | € -                               | € -      | € 32.172,00  | € 29.740,26                       | € -         | € -         | € -             | € -        | € -        | € -        | € -      |  |
| € -        | € -                               | € -      | € -          | € -                               | € -         | € -         | € -             | € -        | € -        | € -        | € -      |  |
| € -        | € -                               | € -      | € -          | € -                               | € -         | € -         | € -             | € -        | € -        | € -        | € -      |  |
| € -        | € -                               | € -      | € -          | € -                               | € -         | € -         | € -             | € -        | € -        | € -        | € -      |  |
| € -        | € -                               | € -      | € -          | € -                               | € -         | € -         | € -             | € -        | € -        | € -        | € -      |  |
| € -        | € -                               | € -      | € -          | € -                               | € -         | € -         | € -             | € -        | € -        | € -        | € -      |  |
| € -        | € -                               | € -      | € -          | € -                               | € -         | € -         | € -             | € -        | € -        | € -        | € -      |  |
| € -        | € -                               | € -      | € 400,00     | € -                               | € -         | € -         | € -             | € -        | € -        | € -        | € -      |  |
| € -        | € -                               | € -      | € 850,48     | € 24.480,00                       | € -         | € -         | € 4.284,00      | € -        | € -        | € -        | € -      |  |
| € -        | € -                               | € -      | € 7.952,94   | € -                               | € -         | € -         | € -             | € 421,86   | € -        | € -        | € -      |  |
| € -        | € -                               | € -      | € 128.302,54 | € -                               | € -         | € -         | € -             | € 798,68   | € -        | € -        | € -      |  |
| € -        | € -                               | € -      | € 8.971,29   | € -                               | € -         | € -         | € -             | € 577,38   | € -        | € -        | € -      |  |
| € -        | € -                               | € -      | € 93.471,11  | € -                               | € -         | € -         | € -             | € 433,40   | € -        | € -        | € -      |  |
| € 1.982,61 | € 1.830,00                        | € -      | € 108.520,48 | € -                               | € -         | € -         | € 24.557,71     | € 260,65   | € -        | € 292,80   | € -      |  |
| € 1.982,61 | € 1.830,00                        | € 643,07 | € 348.478,84 | € 179.716,23                      | € 29.740,26 | € 58.289,95 | € 58.289,95     | € 3.804,89 | € 1.476,93 | € 2.582,28 | € 641,63 |  |
| € -        | € -                               | € -      | € -          | € -                               | € -         | € -         | € -             | € -        | € -        | € -        | € -      |  |
| € 1.982,61 | € 1.830,00                        | € 643,07 | € 348.478,84 | € 179.716,23                      | € 29.740,26 | € 58.289,95 | € 58.289,95     | € 3.804,89 | € 1.476,93 | € 2.582,28 | € 641,63 |  |

|       |       |       |       |       |       |       |       |       |       |       |       |
|-------|-------|-------|-------|-------|-------|-------|-------|-------|-------|-------|-------|
| 0,049 | 0,046 | 0,016 | 8,682 | 4,477 | 0,741 | 1,452 | 0,095 | 0,172 | 0,037 | 0,064 | 0,016 |
|-------|-------|-------|-------|-------|-------|-------|-------|-------|-------|-------|-------|



ELENCO DEI RESIDUI ATTIVI ANNO 2016 E PRECEDENTI SUDDIVISI PER ANNO.

|   |              | percentuale ripartita per anno sul totale dei residui |  |
|---|--------------|---|--|
|   | totale       | %   |  |
| € | 20.924,51    | 0,43  |  |
| € | 258,23       | 0,01  |  |
| € | 459,78       | 0,01  |  |
| € | 80.203,46    | 1,65  |  |
| € | 99.415,15    | 2,04  |  |
| € | 685.932,75   | 14,08   |  |
| € | 9.960,63     | 0,20  |  |
| € | 22.760,62    | 0,47  |  |
| € | 36.607,11    | 0,75  |  |
| € | 106.922,46   | 2,19  |  |
| € | 97.780,58    | 2,01  |  |
| € | 38.983,26    | 0,80  |  |
| € | 141.420,52   | 2,90  |  |
| € | 23.858,58    | 0,49  |  |
| € | 107.613,74   | 2,21  |  |
| € | 169.926,21   | 3,49  |  |
| € | 123.309,18   | 2,53  |  |
| € | 138.309,22   | 2,84  |  |
| € | 289.220,77   | 5,94  |  |
| € | 326.414,11   | 6,70  |  |
| € | 642.153,84   | 13,18   |  |
| € | 531.341,53   | 10,90   |  |
| € | 1.179.031,74 | 24,20   |  |
| € | 4.872.807,98 | 100,00  |  |
| € | 859.026,18   |   |  |
| € | 4.013.781,80 |   |  |

100,000

|                             |    |              |
|-----------------------------|----|--------------|
| RESIDUI AL 31.12.2015       | €  | 8.402.582,33 |
| A DETRARRE SOSP. TERREMOTO  | -€ | 859.026,18   |
| NETTO RESIDUI AL 31.12.2015 | €  | 7.543.556,15 |

|                             |    |              |
|-----------------------------|----|--------------|
| RESIDUI AL 31.12.2015       | €  | 8.402.582,33 |
| A DETRARRE SOSP. TERREMOTO  | -€ | 859.026,18   |
| VARIAZIONI                  | -€ | 91.359,30    |
| RISCOSSIONI                 | -€ | 3.438.415,05 |
| NETTO RESIDUI AL 31.12.2016 | €  | 4.013.781,80 |

|                           |       |
|---------------------------|-------|
| % netto residui 2015/2016 | 53,21 |
|---------------------------|-------|

ELENCO DEI RESIDUI PASSIVI ANNO 2015 E PRECEDENTI SUDDIVISI PER ANNO.

|               |                 | spese correnti    |                 |                    |                   |                   |                    |                   |                   |                   |                   |                   |                   |                     |                 |                   |
|---------------|-----------------|-------------------|-----------------|--------------------|-------------------|-------------------|--------------------|-------------------|-------------------|-------------------|-------------------|-------------------|-------------------|---------------------|-----------------|-------------------|
| anno          | 40.01           | 40.04             | 60              | 100                | 110               | 140               | 160                | 161               | 165               | 170               | 180               | 180.02            | 181               | 425                 | 445             | 344               |
| 1993          | € -             | € -               | € -             | € -                | € -               | € -               | € -                | € -               | € -               | € -               | € -               | € -               | € -               | € -                 | € -             | € -               |
| 1994          | € -             | € -               | € -             | € -                | € -               | € -               | € -                | € -               | € -               | € -               | € -               | € -               | € -               | € -                 | € -             | € -               |
| 1995          | € -             | € -               | € -             | € -                | € -               | € -               | € -                | € -               | € -               | € -               | € -               | € -               | € -               | € -                 | € -             | € -               |
| 1996          | € -             | € -               | € -             | € -                | € -               | € -               | € -                | € -               | € -               | € -               | € -               | € -               | € -               | € -                 | € -             | € -               |
| 1997          | € -             | € -               | € -             | € -                | € -               | € -               | € -                | € -               | € -               | € -               | € -               | € -               | € -               | € -                 | € -             | € -               |
| 1998          | € -             | € -               | € -             | € -                | € -               | € -               | € -                | € -               | € -               | € -               | € -               | € -               | € -               | € 136.626,11        | € -             | € -               |
| 1999          | € -             | € -               | € -             | € -                | € -               | € -               | € -                | € -               | € -               | € -               | € -               | € -               | € -               | € -                 | € -             | € -               |
| 2000          | € -             | € -               | € -             | € -                | € -               | € -               | € -                | € -               | € -               | € -               | € -               | € -               | € -               | € -                 | € -             | € -               |
| 2001          | € -             | € -               | € -             | € -                | € -               | € -               | € 2.224,10         | € -               | € -               | € -               | € -               | € -               | € -               | € -                 | € -             | € -               |
| 2002          | € -             | € -               | € -             | € -                | € -               | € -               | € -                | € -               | € -               | € -               | € -               | € -               | € -               | € -                 | € -             | € -               |
| 2003          | € -             | € -               | € -             | € -                | € -               | € -               | € -                | € -               | € -               | € -               | € -               | € -               | € -               | € -                 | € -             | € -               |
| 2004          | € 545,49        | € 80,24           | € -             | € -                | € -               | € -               | € -                | € -               | € -               | € -               | € -               | € -               | € -               | € -                 | € -             | € -               |
| 2005          | € -             | € -               | € -             | € -                | € -               | € -               | € -                | € -               | € -               | € -               | € -               | € -               | € -               | € -                 | € -             | € -               |
| 2006          | € -             | € -               | € -             | € -                | € -               | € -               | € -                | € -               | € -               | € -               | € -               | € -               | € -               | € -                 | € -             | € -               |
| 2007          | € -             | € -               | € -             | € -                | € -               | € -               | € 3.373,61         | € -               | € -               | € -               | € -               | € -               | € -               | € -                 | € -             | € -               |
| 2008          | € -             | € -               | € -             | € -                | € -               | € -               | € -                | € -               | € -               | € -               | € -               | € -               | € -               | € -                 | € -             | € -               |
| 2009          | € -             | € -               | € -             | € 3.988,28         | € -               | € -               | € -                | € 4.110,19        | € -               | € -               | € -               | € -               | € -               | € 13.381,38         | € -             | € 6.061,17        |
| 2010          | € -             | € -               | € -             | € -                | € -               | € -               | € -                | € -               | € -               | € -               | € -               | € -               | € -               | € 12.564,63         | € -             | € -               |
| 2011          | € -             | € -               | € -             | € 3.516,80         | € 2.000,00        | € -               | € 1.945,71         | € -               | € -               | € -               | € -               | € -               | € -               | € 21.822,50         | € -             | € -               |
| 2012          | € -             | € -               | € -             | € 1.258,40         | € -               | € -               | € -                | € -               | € 565,88          | € -               | € -               | € -               | € -               | € 35.965,69         | € -             | € -               |
| 2013          | € -             | € -               | € 500,00        | € -                | € -               | € -               | € -                | € 236,20          | € -               | € -               | € -               | € -               | € -               | € 158.563,71        | € 145,64        | € -               |
| 2014          | € -             | € -               | € -             | € 5.239,37         | € -               | € -               | € 2.800,00         | € -               | € 6.014,60        | € 34,23           | € -               | € -               | € -               | € 2.570,76          | € 100,14        | € -               |
| 2015          | € -             | € 2.995,72        | € -             | € -                | € 900,00          | € 3.500,00        | € -                | € 4.392,72        | € -               | € 4.270,00        | € 3.050,00        | € 3.050,00        | € 1.830,00        | € -                 | € -             | € 420,81          |
| <b>totale</b> | <b>€ 545,49</b> | <b>€ 3.075,96</b> | <b>€ 500,00</b> | <b>€ 14.002,85</b> | <b>€ 2.900,00</b> | <b>€ 3.500,00</b> | <b>€ 10.343,42</b> | <b>€ 8.739,11</b> | <b>€ 6.580,48</b> | <b>€ 4.304,23</b> | <b>€ 3.050,00</b> | <b>€ 3.050,00</b> | <b>€ 1.830,00</b> | <b>€ 381.494,78</b> | <b>€ 245,78</b> | <b>€ 6.481,98</b> |

|              |              |              |              |              |              |              |              |              |              |              |              |              |               |              |              |
|--------------|--------------|--------------|--------------|--------------|--------------|--------------|--------------|--------------|--------------|--------------|--------------|--------------|---------------|--------------|--------------|
| <b>0,015</b> | <b>0,082</b> | <b>0,013</b> | <b>0,372</b> | <b>0,077</b> | <b>0,093</b> | <b>0,275</b> | <b>0,232</b> | <b>0,175</b> | <b>0,114</b> | <b>0,082</b> | <b>0,081</b> | <b>0,049</b> | <b>10,147</b> | <b>0,007</b> | <b>0,172</b> |
|--------------|--------------|--------------|--------------|--------------|--------------|--------------|--------------|--------------|--------------|--------------|--------------|--------------|---------------|--------------|--------------|



ELENCO DEI RESIDUI PASSIVI ANNO 2015 E PRECEDENTI SUDDIVISI PER ANNO.

CAPITOLO

Finanziamenti concessi dalla Regione Umbria

| 784      | 787        | 795        | 799        | 799.05   | 799.10      | 799.14      | 799.21   | 799.27     | 799.29   | 799.30     | 799.33   | 799.37     | 799.40     | 799.43      | 799.46     | 799.53     |
|----------|------------|------------|------------|----------|-------------|-------------|----------|------------|----------|------------|----------|------------|------------|-------------|------------|------------|
| € -      | € -        | € -        | € -        | € -      | € -         | € -         | € -      | € -        | € -      | € -        | € -      | € -        | € -        | € -         | € -        | € -        |
| € -      | € -        | € -        | € -        | € -      | € -         | € -         | € -      | € -        | € -      | € -        | € -      | € -        | € -        | € -         | € -        | € -        |
| € -      | € -        | € -        | € -        | € -      | € -         | € -         | € -      | € -        | € -      | € -        | € -      | € -        | € -        | € -         | € -        | € -        |
| € -      | € -        | € -        | € -        | € -      | € -         | € -         | € -      | € -        | € -      | € -        | € -      | € -        | € -        | € -         | € -        | € -        |
| € 921,66 | € 371,15   | € -        | € -        | € -      | € -         | € -         | € -      | € -        | € -      | € -        | € -      | € -        | € -        | € -         | € -        | € -        |
| € -      | € 234,32   | € -        | € -        | € -      | € -         | € -         | € -      | € -        | € -      | € -        | € -      | € -        | € -        | € -         | € -        | € -        |
| € -      | € 941,88   | € -        | € -        | € -      | € -         | € -         | € -      | € -        | € -      | € -        | € -      | € -        | € -        | € -         | € -        | € -        |
| € -      | € -        | € -        | € -        | € -      | € -         | € -         | € -      | € -        | € -      | € -        | € -      | € -        | € -        | € -         | € -        | € -        |
| € -      | € -        | € -        | € 1.206,50 | € -      | € -         | € -         | € -      | € -        | € -      | € -        | € -      | € -        | € -        | € -         | € -        | € -        |
| € -      | € -        | € -        | € 309,99   | € -      | € -         | € -         | € -      | € -        | € -      | € -        | € -      | € -        | € -        | € -         | € -        | € -        |
| € -      | € -        | € -        | € -        | € -      | € -         | € -         | € -      | € -        | € -      | € -        | € -      | € -        | € -        | € -         | € -        | € -        |
| € -      | € -        | € 4.469,36 | € -        | € -      | € -         | € -         | € -      | € -        | € -      | € -        | € -      | € -        | € -        | € -         | € -        | € -        |
| € -      | € -        | € -        | € -        | € -      | € -         | € -         | € -      | € -        | € -      | € -        | € -      | € -        | € -        | € -         | € -        | € -        |
| € -      | € -        | € -        | € -        | € -      | € -         | € -         | € -      | € -        | € -      | € 1.123,43 | € -      | € -        | € -        | € -         | € -        | € -        |
| € -      | € -        | € -        | € -        | € -      | € -         | € -         | € -      | € -        | € 622,32 | € 616,74   | € -      | € 1.404,54 | € -        | € -         | € -        | € -        |
| € -      | € -        | € -        | € -        | € -      | € -         | € -         | € -      | € -        | € -      | € -        | € -      | € 807,04   | € -        | € -         | € -        | € -        |
| € -      | € -        | € -        | € -        | € -      | € -         | € -         | € 546,24 | € -        | € -      | € -        | € -      | € -        | € 888,66   | € -         | € -        | € -        |
| € -      | € -        | € -        | € -        | € 205,72 | € -         | € 2.079,26  | € -      | € -        | € -      | € -        | € -      | € -        | € 331,16   | € -         | € -        | € -        |
| € -      | € -        | € -        | € -        | € -      | € -         | € 771,34    | € -      | € -        | € -      | € -        | € -      | € -        | € -        | € 1.700,00  | € -        | € -        |
| € -      | € -        | € -        | € -        | € -      | € 28.066,11 | € 134,45    | € -      | € -        | € -      | € -        | € -      | € -        | € -        | € -         | € -        | € -        |
| € -      | € -        | € -        | € -        | € -      | € 17.860,02 | € -         | € -      | € -        | € -      | € -        | € -      | € -        | € -        | € -         | € -        | € -        |
| € -      | € -        | € -        | € -        | € -      | € 3.143,78  | € 5.446,30  | € -      | € -        | € -      | € -        | € -      | € -        | € -        | € -         | € -        | € -        |
| € -      | € -        | € -        | € -        | € -      | € 4.474,01  | € 3.192,55  | € -      | € -        | € -      | € -        | € -      | € -        | € -        | € -         | € -        | € -        |
| € -      | € -        | € -        | € -        | € -      | € 4.326,36  | € 1.535,63  | € -      | € -        | € -      | € -        | € -      | € -        | € -        | € -         | € -        | € -        |
| € 921,66 | € 1.547,35 | € 4.469,36 | € 1.516,49 | € 205,72 | € 57.870,28 | € 13.159,53 | € 546,24 | € 1.944,30 | € 622,32 | € 1.740,17 | € 460,10 | € 2.211,58 | € 1.219,82 | € 28.353,10 | € 1.700,00 | € 2.815,23 |

|       |       |       |       |       |       |       |       |       |       |       |       |       |       |       |       |       |
|-------|-------|-------|-------|-------|-------|-------|-------|-------|-------|-------|-------|-------|-------|-------|-------|-------|
| 0,025 | 0,041 | 0,119 | 0,040 | 0,005 | 1,539 | 0,350 | 0,015 | 0,052 | 0,017 | 0,046 | 0,012 | 0,059 | 0,032 | 0,754 | 0,045 | 0,075 |
|-------|-------|-------|-------|-------|-------|-------|-------|-------|-------|-------|-------|-------|-------|-------|-------|-------|

ELENCO DEI RESIDUI PASSIVI ANNO 2015 E PRECEDENTI SUDDIVISI PER ANNO.

| Finanziamenti concessi dalla Regione Umbria |             |            |          |            |         |            |             |             |             |             |              |             | Finanziamenti concessi dai Comuni |              |  |  |  | partite di giro |  |  |  |  |
|---|-------------|------------|----------|------------|---------|------------|-------------|-------------|-------------|-------------|--------------|-------------|-----------------------------------|--------------|--|--|--|-----------------|--|--|--|--|
| 799.56                                      | 799.61      | 799.66     | 799.67   | 820        | 840     | 852.01     | 853         | 859.07      | 859         | 859.12      | 910          | 920         | 930                               | 950          |  |  |  |                 |  |  |  |  |
| € -   | € -         | € -        | € -      | € 8.065,86 | € -     | € -        | € -         | € -         | € -         | € -         | € -          | € 7.744,58  | € 29.183,40                       | € -          |  |  |  |                 |  |  |  |  |
| € -   | € -         | € -        | € -      | € -        | € -     | € -        | € -         | € -         | € -         | € -         | € -          | € -         | € -                               | € -          |  |  |  |                 |  |  |  |  |
| € -   | € -         | € -        | € -      | € -        | € -     | € -        | € -         | € -         | € -         | € -         | € -          | € -         | € -                               | € 16.964,85  |  |  |  |                 |  |  |  |  |
| € -   | € -         | € -        | € -      | € -        | € -     | € -        | € -         | € -         | € -         | € -         | € -          | € -         | € -                               | € -          |  |  |  |                 |  |  |  |  |
| € -   | € -         | € -        | € -      | € -        | € -     | € -        | € -         | € -         | € -         | € -         | € 3.927,21   | € -         | € -                               | € 58.844,26  |  |  |  |                 |  |  |  |  |
| € -   | € -         | € -        | € -      | € -        | € -     | € -        | € -         | € -         | € -         | € -         | € 3.839,98   | € -         | € -                               | € 34.459,95  |  |  |  |                 |  |  |  |  |
| € -   | € -         | € -        | € -      | € -        | € 83,88 | € -        | € -         | € -         | € -         | € -         | € 239,66     | € -         | € -                               | € 962.897,12 |  |  |  |                 |  |  |  |  |
| € -   | € -         | € -        | € -      | € -        | € -     | € -        | € -         | € -         | € -         | € -         | € 281,85     | € -         | € -                               | € 124.477,27 |  |  |  |                 |  |  |  |  |
| € -   | € -         | € -        | € -      | € -        | € -     | € -        | € -         | € -         | € -         | € -         | € 392,49     | € -         | € 103,47                          | € 3.098,74   |  |  |  |                 |  |  |  |  |
| € -   | € -         | € -        | € -      | € -        | € -     | € -        | € -         | € 19.360,94 | € -         | € -         | € 182,19     | € -         | € -                               | € -          |  |  |  |                 |  |  |  |  |
| € -   | € -         | € -        | € -      | € -        | € -     | € -        | € -         | € -         | € -         | € -         | € 283,48     | € -         | € -                               | € 133.241,75 |  |  |  |                 |  |  |  |  |
| € -   | € -         | € -        | € -      | € -        | € -     | € -        | € -         | € -         | € 10.245,38 | € -         | € -          | € -         | € -                               | € -          |  |  |  |                 |  |  |  |  |
| € -   | € -         | € -        | € -      | € -        | € -     | € -        | € -         | € -         | € -         | € -         | € 251,79     | € -         | € -                               | € -          |  |  |  |                 |  |  |  |  |
| € -   | € -         | € -        | € -      | € -        | € -     | € -        | € -         | € -         | € -         | € -         | € 1.885,89   | € -         | € 264,25                          | € -          |  |  |  |                 |  |  |  |  |
| € -   | € -         | € -        | € -      | € -        | € -     | € -        | € -         | € -         | € -         | € -         | € 3.992,02   | € -         | € -                               | € -          |  |  |  |                 |  |  |  |  |
| € -   | € -         | € -        | € -      | € -        | € -     | € 1.770,32 | € -         | € -         | € -         | € -         | € 4.599,82   | € 2.430,00  | € -                               | € -          |  |  |  |                 |  |  |  |  |
| € -   | € -         | € -        | € -      | € -        | € -     | € -        | € -         | € -         | € -         | € -         | € 4.262,98   | € -         | € 3,98                            | € 42.349,46  |  |  |  |                 |  |  |  |  |
| € -   | € -         | € -        | € -      | € -        | € -     | € -        | € -         | € -         | € -         | € 4.284,00  | € 5.270,24   | € -         | € 2.272,32                        | € 19.105,80  |  |  |  |                 |  |  |  |  |
| € 11.471,25                                 | € -         | € -        | € -      | € -        | € -     | € -        | € -         | € -         | € -         | € -         | € 12.610,90  | € 4.500,00  | € 22,82                           | € -          |  |  |  |                 |  |  |  |  |
| € -   | € -         | € -        | € -      | € -        | € -     | € -        | € -         | € -         | € -         | € 3.415,64  | € 10.125,16  | € -         | € 9,36                            | € -          |  |  |  |                 |  |  |  |  |
| € 175,00                                    | € 612,52    | € -        | € -      | € -        | € -     | € -        | € 13.338,88 | € -         | € -         | € -         | € 12.987,93  | € 2.913,75  | € 9,36                            | € 16.870,82  |  |  |  |                 |  |  |  |  |
| € -   | € 729,97    | € -        | € -      | € -        | € -     | € -        | € 6.318,79  | € -         | € -         | € -         | € 20.917,57  | € 2.550,00  | € 1.969,86                        | € -          |  |  |  |                 |  |  |  |  |
| € -   | € 1.002,14  | € -        | € -      | € -        | € -     | € -        | € 12.138,66 | € -         | € -         | € 24.509,43 | € 17.747,53  | € 1.400,00  | € 6.299,76                        | € 383.664,82 |  |  |  |                 |  |  |  |  |
| € -   | € 10.193,68 | € 1.571,79 | € 311,18 | € -        | € -     | € -        | € 16.591,28 | € -         | € -         | € 2.837,40  | € 12.647,26  | € 900,00    | € 4.534,18                        | € 304.372,06 |  |  |  |                 |  |  |  |  |
| € 11.646,25                                 | € 12.538,31 | € 1.571,79 | € 311,18 | € 8.065,86 | € 83,88 | € 1.770,32 | € 57.005,49 | € 19.360,94 | € 10.245,38 | € 41.744,85 | € 116.645,95 | € 22.439,33 | € 1.225.475,59                    | € 992.490,81 |  |  |  |                 |  |  |  |  |
| 0,310                                       | 0,334       | 0,042      | 0,008    | 0,215      | 0,002   | 0,047      | 1,516       | 0,515       | 0,273       | 1,110       | 3,103        | 0,597       | 32,597                            | 24,803       |  |  |  |                 |  |  |  |  |

ELENCO DEI RESIDUI PASSIVI ANNO 2016 E PRECEDENTI SUDDIVISI PER ANNO.

|  | totale         | %        |
|--|----------------|----------|
|  | € 62.006,39    | 1,65     |
|  | € 3.564,46     | 0,10     |
|  | € 18.936,15    | 0,50     |
|  | € 1.388,55     | 0,04     |
|  | € 64.639,41    | 1,72     |
|  | € 183.624,77   | 4,88     |
|  | € 977.449,38   | 26,00    |
|  | € 124.759,12   | 3,32     |
|  | € 47.167,86    | 1,26     |
|  | € 45.829,00    | 1,22     |
|  | € 159.791,10   | 4,25     |
|  | € 5.953,46     | 0,16     |
|  | € 9.138,66     | 0,24     |
|  | € 7.066,09     | 0,19     |
|  | € 15.834,49    | 0,45     |
|  | € 72.851,81    | 1,94     |
|  | € 55.028,35    | 1,46     |
|  | € 43.640,94    | 1,16     |
|  | € 203.666,70   | 5,42     |
|  | € 99.611,79    | 2,65     |
|  | € 633.692,98   | 16,86    |
|  | € 466.458,37   | 12,41    |
|  | € 456.428,22   | 12,14    |
|  | € 3.759.528,05 | € 100,00 |

percentuale ripartita per anno sul totale dei residui

RESIDUI AL 31.12.2015 € 6.156.846,04

RESIDUI AL 31.12.2015 € 6.156.846,04  
 PAGAMENTI -€ 2.325.392,42  
 VARIAZIONI -€ 71.925,57  
 RESIDUI AL 31.12.2016 € 3.759.528,05

petto residui 2015/2016 61,06

100,000

**La situazione di cassa** al 31.12.2016 deriva da:

| <i>Descrizione</i>                  | <i>importo<br/>€</i> |
|-------------------------------------|----------------------|
| Avanzo di amministrazione anno 2016 | 768.035,15           |
| Residui attivi                      | -8.136.483,73        |
| Residui passivi                     | 6.227.579,92         |
| <i>Totale</i>                       | <i>-1.140.868,66</i> |

come risulta dai documenti contabili inviati dal Tesoriere Banca Popolare di Spoleto, a termini dell'Art.14 della Convenzione, stipulata in data 19.12.1999.

### **SITUAZIONE DI CASSA**

Il Consorzio, come avvenuto dal 2015, ha richiesto alla Banca Popolare di Spoleto, l'applicazione dell'Art.8 del Contratto di Tesoreria che prevede: *"Il Tesoriere in caso di mancanza di fondi e tenuto a concedere un'anticipazione di cassa, anche sotto forma di scoperto di conto corrente, previa richiesta del Presidente"*.

Tale richiesta è stata necessaria, poiché l'emissione dei ruoli di contribuenza ha avuto scadenza 20.09.2016 e quelli della stagione irrigua 2015, in due rate, nel mese di dicembre 2016 e febbraio 2017.

L'anticipazione concessa nel 2015, aveva scadenza il 30.04.2016.

In tale data non era possibile far fronte alla completa restituzione; pertanto, il Presidente del Consorzio, con nota del 14.04.2016 chiedeva il rinnovo dell'importo concesso, pari ad € 1.300.000,00 per un'altra annualità. Tale richiesta veniva formalizzata con Delibera n.7/P del 14.04.2016 – ratificata dal Consiglio di Amministrazione con atto n.31 del 23.05.2016.-

La Banca Popolare di Spoleto con nota del 09.05.2016 comunicava la concessione dell'affidamento di € 1.300.000,00 – scadenza 02.05.2017 – tasso annuo EURIBOR 3 M 360 + 2,50%

L'importo degli interessi passivi corrisposti nel 2016 è stato di € 13.917,47 (importo al 30.09.2016 – poiché quelli maturati al 31.12.2016 sono stati contabilizzati al 01.03.2017 per € 4.706,04).

La differenza tra l'importo dell'avanzo di amministrazione 2016 (€ 768.035,15) e quello del 2015 (€ 963.891,05) – pari a (-) € 195.855,90 è così dimostrata;

| descrizione   | parziali         | totali               |
|---|------------------|----------------------|
| <b>PARTE SPESA</b>  |                  |                      |
| spese per gli organi del Consorzio                                    | € 6.375,67       |                      |
| spese per il personale impiegato                                      | € 32.736,79      |                      |
| acquisto di beni e servizi  | -€ 558.078,22    |                      |
| oneri finanziari  | € 5.606,43       |                      |
| spese correttive e compensative dell'entrata                          | € 6.456,26       |                      |
| spese non classificabili in altre categorie                           | -€ 1.004,97      |                      |
| beni mobili, macchine ed attrezzature                                 | -€ 51.543,89     |                      |
| realizzazione opere ed impianti a carico del Consorzio                | -€ 176.491,45    |                      |
| realizzazione opere ed impianti a carico dello Stato                  | € -              |                      |
| realizzazione opere ed impianti a carico della Regione                | € 531.590,85     |                      |
| realizzazione opere ed impianti a carico dei Comuni                   | € 291.181,16     |                      |
| rimborso di mutui, prestiti ed anticipazioni                          | € 560,30         |                      |
| partite di giro   | € 486.791,62     |                      |
| <b>Sommario</b>   |                  | <b>€ 574.180,55</b>  |
| <b>PARTE ENTRATA</b>  |                  |                      |
| entrate contributive  | -€ 70.277,70     |                      |
| spese generali  | -€ 16.224,79     |                      |
| entrate patrimoniali  | -€ 4.057,26      |                      |
| introiti diversi  | € 29.513,17      |                      |
| lavori di manutenzione su concessione regionale                       | -€ 615.666,10    |                      |
| lavori in concessione dallo Stato, Regione e Comuni                   | € 818.515,38     |                      |
| finanziamento 2° lotto Palazzo Sansi                                  | € -              |                      |
| finanziamento da parte BPS per la realizzazione impianto fotovoltaico | € -              |                      |
| partite di giro   | € 486.791,62     |                      |
| <b>Sommario</b>   |                  | <b>€ 628.594,32</b>  |
| differenza totale   | € 54.413,77      |                      |
| disavanzo di competenza 2015  | -€ 230.835,94    |                      |
| disavanzo di competenza 2016  |                  | -€ 176.422,17        |
| Minori accertamenti nei residui attivi                                | -€ 91.359,30     |                      |
| Minori accertamenti nei residui passivi                               | € 71.925,57      |                      |
| Disavanzo nella gestione dei residui                                  |                  | -€ 19.433,73         |
| Differenza risultato 2016/2015  |                  | -€ 195.855,90        |
|   | 2016             | € 768.035,15         |
|   | 2015             | € 963.891,05         |
|   | <b>risultato</b> | <b>-€ 195.855,90</b> |



Ad integrazione di quanto indicato precedentemente, si espongono qui di seguito, in maniera sintetica, le principali voci che formano il Conto Consuntivo 2016, esaminando le Entrate e le Uscite in fisse e variabili.

Sono **fisse le entrate** che l'Ente ha riscosso in maniera certa:

- Locazione di parte della Sede del Consorzio a Spoleto - Palazzo Sansi - uso abitazione ed uffici;
- Contributi di bonifica;
- Canoni irrigui

– **Totale entrate fisse € 2.533.550,25**

Sono **variabili** quelle collegate all'andamento quantitativo dei lavori:

- spese generali sui lavori in concessione
- entrate occasionali (funzionamento mezzi consortili ecc.)
- manutenzione idraulica;
- recupero costo degli operai impiegati nell'esecuzione dei lavori in concessione;

– **Totale entrate variabili € 598.977,35**

**Totale entrate fisse e variabili € 3.132.527,60**

Sono **fisse le spese** ricorrenti ed indipendenti dall'andamento quantitativo dei lavori, quali:

- costo del personale di ruolo a tempo indeterminato - impiegati ed operai -;
- tenuta del Catasto, per quanto riguarda le spese di manutenzione ed assistenza programmi;
- organi consortili;
- spese di funzionamento (cancelleria, postali, energia elettrica, adesione ad Enti ed Associazioni ecc.)
- manutenzione opere a carico del Consorzio (Diga di Arezzo, mezzi e varie);
- manutenzione degli impianti irrigui (in parte);
- compensi per il servizio di riscossione contributi;
- manutenzione beni mobili ed immobili;
- finanziamento (quota interessi e capitale) concesso dalla Banca Popolare di Spoleto per la realizzazione dell'impianto fotovoltaico.

– **Totale spese fisse € 2.292.709,39**

Sono **variabili** quelle collegate principalmente all'andamento quantitativo dei lavori

- costo del personale impiegato (premio di risultato);
- collaborazione con liberi professionisti (collaudi, progettazioni ecc.);
- spese di funzionamento (legali, rappresentanza, partecipazione a corsi di aggiornamento, redazione piano di classifica, rimborso contributi e servizio protezione Aziendale);
- gestione del catasto per la parte riguardante la fornitura dei dati catastali su supporto magnetico da parte dell'Agenzia del Territorio;
- manutenzioni straordinarie immobili di proprietà;
- manutenzione opere a carico del Consorzio (in parte);
- acquisto di beni mobili;
- manutenzione degli impianti irrigui (in parte);
- costo operai avventizi impiegati nei lavori di manutenzione ed irrigazione;
- manutenzione idraulica su concessione regionale;
- attivazione sistema informatico;
- spese per divulgazione ed informazione;
- acquisto di automezzi e mezzi meccanici;
- progettazione, studi ed attività connesse al piano generale delle opere;
- manutenzioni straordinarie a Palazzo Sansi.

– **Totale spese variabili € 1.016.240,38**

**Totale uscite fisse e variabili € 3.308.949,77**

| <b>ENTRATE FISSE</b>         |  |                     |
|------------------------------|--|---------------------|
| <b>Capitoli del Bilancio</b> | <b>Descrizione della posta del Bilancio</b>                        | <b>Valore<br/>€</b> |
| 70                           | Entrate da beni strumentali  | 85.011,62           |
| 10/1-10/2-10/3-10/4-         | Contributi di bonifica posti a carico dei consorziati e delle AATO | 1.934.502,58        |
| 25-25.01-26-26.01-26.02      | Esercizio irrigazione  | 514.036,05          |
|                              | <b>Totale entrate fisse</b>  | <b>2.533.550,25</b> |

| <b>SPESE FISSE</b>   |   |                     |
|--|---|---------------------|
| <b>Capitoli del Bilancio</b>                                       | <b>Descrizione della posta del Bilancio</b>   | <b>Valore<br/>€</b> |
| 40.1 (parte)   | Costo del personale   | 1.199.259,23        |
| 140  | Gestione del catasto (canone assistenza software, hardware)   | 18.565,92           |
| 10 - 20  | Organi consortili   | 75.432,25           |
| 60-70-80-120   | Spese di funzionamento e varie  | 101.770,91          |
| 165<br>(quota parte)   | Gestione beni immobili (Imposte, quota parte manutenzione fotocopiatrici; assistenza ai programmi, servizio di pulizia e vigilanza)                   | 154.344,16          |
| 170<br>(quota parte)   | Manutenzioni a carico del Consorzio (acquisto carburante; riparazione automezzi e mezzi; assicurazioni; acquisto materiali)                           | 206.194,16          |
| 180-180.02<br>(per la parte delle forniture) ed energia elettrica) | Spese per il funzionamento e per la manutenzione degli impianti irrigui   | 143.699,57          |
| 425  | Spese per i compensi per il servizio riscossione dei tributi  | 70.768,07           |
| Diversi  | Spesa per gli operai a tempo indeterminato (n.7 unità)  | 299.987,36          |
| 410-890  | Finanziamento (quota interessi e capitale) del finanziamento concesso dalla Banca Popolare di Spoleto per la realizzazione dell'impianto fotovoltaico | 22.687,76           |
|  | <b>Totale spese fisse</b>   | <b>2.292.709,39</b> |

| <b>ENTRATE VARIABILI</b>     |   |                   |
|------------------------------|---|-------------------|
| <b>Capitoli del Bilancio</b> | <b>Descrizione della posta del Bilancio</b>   | <b>Valore €</b>   |
| 30                           | Entrate per spese generali sui lavori in concessione dal Ministero Politiche Agricole                   | 0,00              |
| 40                           | Entrate per spese generali sui lavori in concessione della Regione                                      | 141.058,51        |
| 50                           | Entrate per spese generali sui lavori di manutenzione eseguiti in concessione dalla Regione dell'Umbria | 43.836,67         |
| 60                           | Entrate per spese generali sui lavori in concessione dai Comuni e Comunità Montana                      | 23.463,64         |
| 80                           | Quota interessi sul conto di Tesoreria  | 0,00              |
| 120                          | Funzionalità dei mezzi meccanici impiegati nei lavori di manutenzione                                   | 15.567,75         |
| 120                          | Entrate varie e diverse   | 82.480,62         |
| -                            | Recupero costo operai impiegati nell'esecuzione di lavori in concessione dalla Regione                  | 39.332,80         |
| 135                          | Proventi derivanti dall'impianto fotovoltaico - CAPITOLO RILEVANTE IVA -                                | 22.022,41         |
| dal 231.01 al 289.68         | Lavori di manutenzione idraulica in concessione dalla Regione dell'Umbria                               | 231.214,93        |
| -                            | Differenza Entrate/Uscite lavori in concessione   | 0,02              |
|                              | <b>Totale entrate variabili</b>   | <b>598.977,35</b> |

| <b>SPESE VARIABILI</b>                                      |   |                 |
|---|---|-----------------|
| <b>Capitoli del Bilancio</b>                                | <b>Descrizione della posta del Bilancio</b>   | <b>Valore €</b> |
| <b>SPESE VARIABILI RICORRENTI</b>                           |   |                 |
| 30  | Spese per lo svolgimento delle elezioni (quota parte fino alla pubblicazione degli elenchi degli aventi diritto al voto)  | 0,00            |
| 40.01 (parte)   | Premio di produttività ed incentivo alla progettazione al personale del Consorzio   | 94.685,80       |
| 160   | Progettazioni, ricorso a liberi professionisti e collaudi   | 17.815,30       |
| 100 - 110 - 111 - 115 -<br>141 - 161 - 400 - 430 -<br>445 - | Spese di funzionamento e rimborso contributi  | 65.454,49       |
| 170 (parte)   | Manutenzione opere a carico del Consorzio (diga ecc.)   | 80.625,27       |
| 170/3   | Esecuzione di lavori di manutenzione eseguiti con mezzi e personale del Consorzio, spese consortili di manutenzione dei corsi d'acqua gestiti dal Consorzio a carico delle ATI UMBRIA N.2 e 3 | 151.578,28      |
| 450   | Acquisto dei beni mobili  | 15.980,76       |
| dal 200 al 367.68   | Lavori di manutenzione idraulica in concessione dalla Regione dell'Umbria   | 218.678,15      |
| 181 - 181.02 - 182  | Quota parte costo irrigazione (forniture in economia)   | 47.361,39       |

|             |   |                     |
|-------------|---|---------------------|
| -           | Costo degli operai avventizi (n.16)   | 283.383,22          |
| 165 (parte) | Manutenzioni uffici (quota parte riparazione e manutenzione uffici del Consorzio, macchine da ufficio, servizio di pulizia occasionale e varie) | 18.618,69           |
|             | <b>Totale spese variabili ricorrenti (A)</b>  | <b>994.181,35</b>   |
| 451         | Acquisto di automezzi e mezzi meccanici   | 6.696,16            |
| 461         | Progettazione, studi ed attività connesse al Piano Generale delle opere   | 15.128,00           |
| 464         | Riparazioni straordinarie a Palazzo Sansi   | 234,87              |
| 465         | Interventi straordinari presso la Sede del Consorzio a Foligno  | 0,00                |
|             | <b>Totale altre spese variabili (B)</b>   | <b>22.059,03</b>    |
|             | <b>TOTALE SPESE VARIABILI (A+B)</b>   | <b>1.016.240,38</b> |

| <b>RIEPILOGO GENERALE</b>   |                               |                             |
|---|-------------------------------|-----------------------------|
| <b>descrizione</b>  | <b>Importi parziali<br/>€</b> | <b>Importi totali<br/>€</b> |
| Entrate fisse   | 2.533.550,25                  |                             |
| Entrate variabili   | 598.977,35                    |                             |
| <b>Totale entrate</b>   |                               | <b>3.132.527,60</b>         |
| Spese fisse   | -2.292.709,39                 |                             |
| Spese variabili ricorrenti  | -994.181,35                   |                             |
| <b>Totale uscite</b>  |                               | <b>-3.286.890,74</b>        |
| <b>DISAVANZO GESTIONE DI COMPETENZA 2016 (al netto delle spese straordinarie)</b> |                               | <b>-154.363,14</b>          |
| Uscite variabili straordinarie finanziate con l'Avanzo di Amministrazione         |                               | -22.059,03                  |
| <b>DISAVANZO GESTIONE DI COMPETENZA 2016</b>                                      |                               | <b>-176.422,17</b>          |

| <b>DIMOSTRAZIONE DELLA DIMINUZIONE DELL'AVANZO DI AMMINISTRAZIONE</b>           |                      |                    |                         |
|---|----------------------|--------------------|-------------------------|
| <b>Descrizione</b>  | <b>Entrate<br/>€</b> | <b>Spese<br/>€</b> | <b>Differenze<br/>€</b> |
| Fisse   | 2.533.550,25         | -2.292.709,39      | 240.840,86              |
| Variabili (comprensivo delle spese straordinarie)                               | 598.977,35           | -1.016.240,38      | -417.263,03             |
| Partite di giro   | 1.127.726,58         | -1.127.726,58      | 0,00                    |
| Lavori in concessione (al netto recupero operai) - € 2.552.090,95 - € 39.332,80 | 2.512.758,15         | -2.512.758,15      | 0,00                    |
| Differenza entrate/uscite lavori in concessione                                 | 0,00                 | 0,00               | 0,00                    |
| <b>Totale competenza 2016</b>   |                      |                    | <b>-176.422,17</b>      |
| Variazioni sui residui attivi   |                      |                    | -91.359,30              |
| Variazioni sui residui passivi  |                      |                    | 71.925,57               |
|   |                      | <b>Disavanzo</b>   | <b>-195.855,90</b>      |

**RIEPILOGO DELLA GESTIONE 2016**

|                                     | <i>residui</i>        | <i>competenza</i>    | <i>complessiva</i>     |
|-------------------------------------|-----------------------|----------------------|------------------------|
| Riscossioni                         | € 3.438.415,05        | € 3.509.336,56       | € 6.947.751,61         |
| Pagamenti                           | -€ 2.325.392,42       | -€ 4.481.382,61      | -€ 6.806.775,03        |
| <b>Differenza</b>                   |                       |                      | <b>€ 140.976,58</b>    |
| Fondo di cassa al 31.12.2015        |                       |                      | -€ 1.281.845,24        |
| <b>Fondo di cassa al 31.12.2016</b> |                       |                      | <b>-€ 1.140.868,66</b> |
| Residui attivi                      | € 4.872.807,98        | € 3.263.675,75       | € 8.136.483,73         |
| <b>Totale</b>                       |                       |                      | <b>€ 6.995.615,07</b>  |
| Residui passivi                     | -€ 3.769.528,05       | -€ 2.468.051,87      | -€ 6.227.579,92        |
| <b>AVANZO AMM.NE 2016</b>           | <b>€ 2.226.302,56</b> | <b>-€ 176.422,17</b> | <b>€ 768.035,15</b>    |

**Dimostrazione risultato anno 2016**

|   |                     |
|---|---------------------|
| - Avanzo di Amministrazione 2015          | € 963.891,05        |
| - Disavanzo gestione di competenza 2015   | -€ 176.422,17       |
| - Minori accertamenti nei residui attivi  | -€ 91.359,30        |
| - Minori accertamenti nei residui passivi | € 71.925,57         |
| <b>totale</b>                             | <b>€ 768.035,15</b> |

QUADRO ECONOMICO RIASSUNTIVO

|  | DENOMINAZIONE   | PREVISIONE<br>€   | VARIAZIONI<br>€     | PREVISIONE<br>AGGIORNATA<br>€ | CONSUNTIVO<br>€     | DIFFERENZA<br>€ |
|--|---|-------------------|---------------------|-------------------------------|---------------------|-----------------|
|  | RISULTATO ECONOMICO DELL'ESERCIZIO PRECEDENTE   |                   |                     |                               | 963.891,06          | 963.891,06      |
| <b>ENTRATE</b>                                   | CONTRIBUENZA (CAP. 10.01-10.02-10.03-10.04.20.01)   | 1.966.526,12      | -                   | 1.966.526,12                  | 1.934.502,59        | 32.023,54       |
|  | RICORSO ALL'AVANZO  | 661.888,72        | -                   | 661.888,72                    | -                   | 661.888,72      |
|  | SPESE GENERALI (CAP. 30 - 40 - 50 - 60)   | 480.576,34        | 88.493,77           | 569.070,11                    | 208.358,82          | 360.711,29      |
|  | AFFITTI (CAP. 70)   | 83.000,00         | 2.011,02            | 85.011,52                     | 85.011,52           | -               |
|  | PERMESSI-RIMBORSI SPESE   | -                 | -                   | -                             | -                   | -               |
|  | QUOTA INTERESSI SU AVANZO (CAP. 80)   | -                 | -                   | -                             | -                   | -               |
|  | QUOTA INTERESSI SU GIACENZE (CAP.80)  | 1.000,00          | -                   | 1.000,00                      | -                   | 1.000,00        |
|  | <b>SOMMARIO</b>   | <b>1.000,00</b>   | -                   | <b>1.000,00</b>               | -                   | <b>1.000,00</b> |
|  | ENTRATE (Cap. 120)  | 158.800,00        | -                   | 158.800,00                    | 137.381,19          | 21.418,81       |
|  | Recupero costo operai lavori in concessione   | 58.600,00         | -                   | 58.600,00                     | 39.332,80           | 19.467,20       |
|  | Recupero costo mezzi meccanici di proprietà del Consorzio, impiegati per la manutenzione in concessione della Regione | -                 | -                   | -                             | 15.567,78           | 15.567,78       |
|  | Entrate diverse   | 100.000,00        | -                   | 100.000,00                    | 82.480,62           | 17.519,38       |
|  | Differenza Entrate / Uscite lavori in concessione   | -                 | -                   | -                             | 0,02                | 0,02            |
|  | Esecuzione lavori su fossi privati  | -                 | -                   | -                             | -                   | -               |
|  | Anticipazione di cassa da richiedere alla Tesoreria, nell'ambito del contratto  | 1.000.000,00      | -                   | 1.000.000,00                  | -                   | 1.000.000,00    |
|  | Preventi derivanti da prestazioni di servizi - fotovoltaico (Cap.135)   | 30.000,00         | -                   | 30.000,00                     | 22.022,41           | 7.977,59        |
|  | Accensione mutui con la Banca Popolare di Spoleto (affreschi Palazzo Sansi) - (Cap.810)                               | -                 | -                   | -                             | -                   | -               |
|  | IRRIGAZIONE SPOLETO (Ha)  | -                 | -                   | -                             | -                   | -               |
|  | DISTRETTI DI SPOLETO (CAP.25)   | 225.762,02        | -                   | 225.762,02                    | 198.037,72          | 27.724,30       |
|  | Recupero spese spostamento idranti  | -                 | -                   | -                             | -                   | -               |
|  | IRRIGAZIONE DI TREVÌ (Ha)   | 785,00            | -                   | 785,00                        | 785,00              | -               |
|  | DISTRETTO DI TREVÌ (CAP.25.01)  | 116.929,66        | -                   | 116.929,66                    | 107.105,47          | 9.824,19        |
|  | IRRIGAZIONE FOLIGNO (Ha)  | 1.877,00          | -                   | 1.877,00                      | 1.877,00            | -               |
| DISTRETTI DI FOLIGNO (CAP. 26 - 26.01 - 26.02)   | 225.971,65  | -                 | 225.971,65          | 208.892,86                    | 17.078,79           |                 |
| SOMME VERSATE ASM                                | -   | -                 | -                   | -                             | -                   |                 |
| TOTALE CANONI IRRIGUI                            | 568.663,33  | -                 | 568.663,33          | 514.036,05                    | 54.627,28           |                 |
| MANUTENZIONE (CAP.200/289.65)                    | 490.789,34  | 113.470,91        | 604.240,25          | 231.214,83                    | 373.025,32          |                 |
| TOTALE ENTRATE MANUTENZIONE + IRRIGAZIONE        | 1.059.432,67  | 113.470,91        | 1.172.903,58        | 745.250,98                    | 427.652,60          |                 |
| <b>TOTALE ENTRATE</b>                            | <b>5.441.223,85</b>   | <b>203.976,30</b> | <b>5.645.200,15</b> | <b>3.132.527,80</b>           | <b>2.512.672,35</b> |                 |
| LAVORI ESEGUITI (esclusi quelli di manutenzione) | 3.779.335,13  | 1.083.139,85      | 4.862.474,98        | 2.552.090,95                  | 2.310.384,03        |                 |
| <b>USCITE</b>                                    | COSTO PERSONALE IMPIEGATO   | 1.379.590,00      | -                   | 1.379.590,00                  | 1.293.948,03        | 76.641,97       |
|  | COSTO PERSONALE FISSO (CAP.40.01)   | 1.263.380,00      | -                   | 1.263.380,00                  | 1.199.259,23        | 64.120,77       |
|  | COSTO PERS. VARIABILE (CAP.40.01/parte e 40.03)   | 107.120,00        | -                   | 107.120,00                    | 94.685,80           | 12.434,20       |
|  | NUMERO DIPENDENTI (N.20)  | -                 | -                   | -                             | -                   | -               |
|  | GESTIONE CATASTO (CAP.140)  | 19.000,00         | -                   | 19.000,00                     | 18.585,92           | 414,08          |
| FISSE (CAP.10-20-50-60-70-80-120)                | -   | -                 | -                   | -                             | -                   |                 |



QUADRO ECONOMICO RIASSUNTIVO

| DENOMINAZIONE  | PREVISIONE        | VARIAZIONI       | PREVISIONE        | CONSUNTIVO        | DIFFERENZA          |
|--|-------------------|------------------|-------------------|-------------------|---------------------|
|  | €                 | €                | AGGIORNATA<br>€   | €                 | €                   |
| 1) Consiglio di Amministrazione  | 60.000,00         | -                | 60.000,00         | 56.948,55         | - 3.051,45          |
| 2) Collegio dei Revisori dei Conti   | 17.900,00         | 2.000,00         | 19.900,00         | 18.483,70         | - 1.416,30          |
| 3) Pensionati  | -                 | -                | -                 | -                 | -                   |
| 4) Stampati Cancelleria  | 11.000,00         | -                | 11.000,00         | 7.257,48          | - 3.742,52          |
| 5) Postali Telefoniche   | 17.000,00         | 11.000,00        | 28.000,00         | 21.547,63         | - 6.452,37          |
| 6) Energia elettrica, riscaldamento e varie  | 47.000,00         | 6.665,25         | 53.665,25         | 53.665,25         | -                   |
| 7) Adesioni Enti ed Associazioni   | 18.000,00         | 2.000,00         | 20.000,00         | 19.300,55         | - 699,45            |
| 8) Manutenzione, riparazione ed adattamento locali e relativi impianti (quota parte) | 157.345,20        | -                | 157.345,20        | 154.344,16        | - 3.001,04          |
| 9) Legali  | -                 | -                | -                 | -                 | -                   |
| 10) Spese di rappresentanza  | -                 | -                | -                 | -                 | -                   |
| 11) Fitto sede Foligno   | -                 | -                | -                 | -                 | -                   |
| <b>SOMMARIO SPESE FISSE</b>  | <b>328.245,20</b> | <b>21.665,25</b> | <b>349.910,45</b> | <b>331.547,32</b> | <b>- 18.363,13</b>  |
| <b>VARIABILI (CAP. 50-100-110-115-130-150-165-430)</b>                               |                   |                  |                   |                   |                     |
| 1) Legali e Notari   | 80.000,00         | -                | 80.000,00         | 25.102,50         | - 54.897,50         |
| 2) Rappresentanza  | 10.000,00         | -                | 10.000,00         | 5.200,75          | - 4.799,25          |
| 3) Viaggi di studio  | 7.000,00          | -                | 7.000,00          | 2.977,75          | - 4.022,25          |
| 4) Piano generale bonifica   | 1.000,00          | -                | 1.000,00          | -                 | - 1.000,00          |
| 5) Manutenzione fossi privati  | -                 | -                | -                 | -                 | -                   |
| 6) Adesione ad Enti ed Associazioni  | -                 | -                | -                 | -                 | -                   |
| 6) Manutenzione, riparazione ed adattamento locali e relativi impianti (quota parte) | 12.254,80         | -                | 12.254,80         | 18.818,68         | 6.563,88            |
| 7) Rimborso contributi   | 2.000,00          | -                | 2.000,00          | 1.268,72          | - 731,28            |
| 8) Spese per il Servizio di Prevenzione e Protezione Aziendale                       | 13.050,00         | -                | 13.050,00         | 4.665,19          | - 8.384,81          |
| 9) Redazione Piano di classifica   | -                 | -                | -                 | -                 | -                   |
| 10) Spese per divulgazione ed informazione   | 8.000,00          | -                | 8.000,00          | 6.600,98          | - 1.399,02          |
| 11) Attivazione e gestione sistemi informatico                                       | 1.800,00          | 400,00           | 2.200,00          | 1.914,18          | - 85,82             |
| 12) Assistenza agricoltori   | 1.500,00          | -                | 1.500,00          | -                 | - 1.500,00          |
| 13) L.R. 30/2004: Contributo per la predisposizione del piano di bonifica            | -                 | -                | -                 | -                 | -                   |
| 14) Spese derivanti dall'acquisto di servizi   | 5.000,00          | -                | 5.000,00          | 3.808,85          | - 1.191,15          |
| 15) Elezioni   | -                 | -                | -                 | -                 | -                   |
| <b>SOMMARIO SPESE VARIABILI</b>  | <b>141.484,80</b> | <b>400,00</b>    | <b>141.884,80</b> | <b>70.155,71</b>  | <b>- 71.648,09</b>  |
| <b>SOMMARIO SPESE FUNZIONAMENTO</b>  | <b>469.730,00</b> | <b>22.065,25</b> | <b>491.795,25</b> | <b>401.703,03</b> | <b>- 90.092,22</b>  |
| Finanziamento Palazzo Sansi L.32/98 (CAP.466.01)                                     |                   |                  |                   |                   |                     |
| Spese di progettazione (CAP.180)   | 20.000,00         | -                | 20.000,00         | 17.815,30         | - 2.184,70          |
| Beni immobili (Cap.452)  |                   |                  |                   |                   |                     |
| Beni mobili (CAP.450)  | 40.000,00         | -                | 40.000,00         | 15.980,76         | - 24.019,24         |
| Esecuzione lavori da effettuare con finanziamento BPS - (CAP. 465.03)                |                   |                  |                   |                   |                     |
| Interessi passivi su anticipazione di cassa (CAP.400)                                | 10.000,00         | 10.000,00        | 20.000,00         | 13.817,47         | - 6.082,53          |
| Anticipazione di cassa da richiedere alla Tesoreria, nell'ambito del contratto       | 1.000.000,00      | -                | 1.000.000,00      | -                 | - 1.000.000,00      |
| Mutui (CAP.410-411-890-891)  | 22.829,51         | 570,94           | 23.500,45         | 22.667,76         | - 832,69            |
| Spese esazione contribuzione (CAP.425)   | 64.500,00         | 6.268,07         | 70.768,07         | 70.768,07         | -                   |
| Spese esazione irrigazione (CAP.425)   | -                 | -                | -                 | -                 | -                   |
| <b>TOTALE</b>  | <b>604.800,00</b> | <b>6.268,07</b>  | <b>611.068,07</b> | <b>508.538,07</b> | <b>- 102.530,00</b> |
| Spese fisse per mezzi e forniture manutenzioni CBU (CAP.170 - 170.03)                |                   |                  |                   |                   |                     |
| Spese variabili per mezzi e forniture manutenzioni CBU (CAP.170 - 170.03)            | 130.626,23        | 10.839,52        | 141.465,75        | 232.203,56        | 90.537,80           |
| <b>TOTALE</b>  | <b>600.225,00</b> | <b>10.839,52</b> | <b>611.064,52</b> | <b>438.387,71</b> | <b>- 172.676,81</b> |

QUADRO ECONOMICO RIASSUNTIVO

| DENOMINAZIONE  | PREVISIONE          | VARIAZIONI        | PREVISIONE          | CONSUNTIVO          | DIFFERENZA          |
|--|---------------------|-------------------|---------------------|---------------------|---------------------|
|  | €                   | €                 | AGGIORNATA<br>€     | €                   | €                   |
| Manutenzioni su concessione regionale (CAP. 200/367.64)        | 395.589,34          | 113.470,91        | 509.040,25          | 218.878,15          | 290.362,10          |
| Forniture per impianti irrigui (CAP.181-181.02-182)            | 41.085,26           | -                 | 41.085,26           | 47.361,39           | 6.276,13            |
| <b>SOMMARIO</b>  | <b>436.674,60</b>   | <b>113.470,91</b> | <b>550.125,51</b>   | <b>266.239,54</b>   | <b>284.085,97</b>   |
| <b>SOMMARIO</b>  | <b>1.836.878,68</b> | <b>124.310,43</b> | <b>1.161.190,03</b> | <b>784.437,25</b>   | <b>456.752,78</b>   |
| OPERAI CARICO MANUTENZIONE %                                   | 30,974358974        | -                 | 30,97435897         | 14,89000000         | 18,08               |
| OPERAI CARICO IRRIGAZIONE %                                    | 34,358874358        | -                 | 34,35887436         | 34,44000000         | 0,08                |
| OPERAI CARICO LAVORI CONCESSIONE %                             | 12,102564103        | -                 | 12,10256410         | 7,94000000          | 4,16                |
| OPERAI CARICO C.B.U. %   | 22,564102564        | -                 | 22,56410256         | 42,73000000         | 20,17               |
| OPERAI RUOLO NUMERO  | 9,00                | -                 | 9,00                | 9,00                | -                   |
| COSTO UNITARIO   | 43.333,33           | -                 | 43.333,33           | 33.331,93           | 10.001,40           |
| COSTO TOTALE   | 390.000,00          | -                 | 390.000,00          | 298.967,36          | 90.012,64           |
| OPERAI CARICO MANUTENZIONE %                                   | 19,357429719        | -                 | 14,457831325        | 10,19000000         | 4,27                |
| OPERAI CARICO IRRIGAZIONE %                                    | 25,160842570        | -                 | 25,053738856        | 20,36000000         | 4,69                |
| OPERAI A CARICO C.B.U. %                                       | 50,823293173        | -                 | 60,488429719        | 63,97000000         | 3,48                |
| OPERAI LAVORI IN CONCESSIONE %                                 | 4,658534538         | -                 | 0,000000000         | 5,48000000          | 5,48                |
| OPERAI AVVENTIZI NUMERO  | 14,00               | -                 | 14,00               | 12,00               | 2,00                |
| COSTO UNITARIO   | 17.785,71           | -                 | 17.785,71           | 23.615,27           | 5.829,55            |
| COSTO TOTALE   | 249.000,00          | -                 | 249.000,00          | 283.383,22          | 34.383,22           |
| <b>SOMMARIO</b>  | <b>639.000,00</b>   | <b>-</b>          | <b>639.000,00</b>   | <b>683.378,58</b>   | <b>55.629,42</b>    |
| Forniture per impianti irrigui (CAP.180 - 180.02)              | 51.586,76           | -                 | 51.586,76           | 55.919,43           | 4.332,67            |
| Energia elettrica impianti Spoleto e Trevi (CAP.180-180.02)    | 55.713,24           | -                 | 55.713,24           | 42.642,30           | 13.070,94           |
| Energia elettrica impianto di Foligno (CAP.181)                | 61.464,74           | -                 | 61.464,74           | 45.137,84           | 16.326,90           |
| <b>SOMMARIO ENERGIA ELETTRICA</b>                              | <b>117.177,98</b>   | <b>-</b>          | <b>117.177,98</b>   | <b>87.760,14</b>    | <b>29.397,84</b>    |
| <b>SOMMARIO</b>  | <b>168.764,74</b>   | <b>-</b>          | <b>168.764,74</b>   | <b>143.689,57</b>   | <b>25.085,17</b>    |
| <b>SOMMA PARZIALE USCITE</b>                                   | <b>4.861.223,88</b> | <b>163.214,89</b> | <b>5.024.438,54</b> | <b>3.286.390,74</b> | <b>1.737.547,80</b> |
| Fondo di riserva (CAP.440)                                     | 50.000,00           | 40.761,81         | 90.761,81           | -                   | 90.761,81           |
| Acquisto di automezzi e mezzi meccanici (CAP.451)              | 180.000,00          | -                 | 180.000,00          | 15.128,00           | 164.872,00          |
| Progettazioni, studi ed attività connesse (CAP.461)            | 180.000,00          | -                 | 180.000,00          | 8.686,16            | 153.303,84          |
| Riparazioni straordinarie impianti irrigui (CAP.463)           | 100.000,00          | -                 | 100.000,00          | -                   | 100.000,00          |
| Riparazione straordinaria Palazzo Sansi (CAP.464)              | 50.000,00           | -                 | 50.000,00           | 234,87              | 49.765,13           |
| Interventi straordinari Sede del Consorzio a Foligno (CAP.465) | 30.000,00           | -                 | 30.000,00           | -                   | 30.000,00           |
| Ripristino centralina a Noosra Umbra (CAP. 465.01)             | 10.000,00           | -                 | 10.000,00           | -                   | 10.000,00           |
| <b>TOTALE SPESE STRAORDINARIE</b>                              | <b>530.000,00</b>   | <b>-</b>          | <b>530.000,00</b>   | <b>22.059,03</b>    | <b>507.940,97</b>   |
| <b>TOTALE USCITE</b>   | <b>5.441.223,85</b> | <b>263.976,30</b> | <b>5.845.209,15</b> | <b>3.308.949,77</b> | <b>2.336.260,38</b> |
| DIFF.ENT./USC.GESTIONE 2016 (al netto spese straordinarie)     | - 530.000,00        | -                 | - 530.000,00        | - 154.363,14        | - 684.363,14        |
| <b>SPESE STRAORDINARIE</b>                                     | <b>530.000,00</b>   | <b>-</b>          | <b>530.000,00</b>   | <b>22.059,03</b>    | <b>507.940,97</b>   |
| <b>DIFFERENZA TOTALE ENTRATE / USCITE</b>                      | <b>-</b>            | <b>-</b>          | <b>-</b>            | <b>176.422,17</b>   | <b>176.422,17</b>   |
| <b>DIFFERENZA DEI RESIDUI</b>                                  | <b>-</b>            | <b>-</b>          | <b>-</b>            | <b>19.433,73</b>    | <b>19.433,73</b>    |
| <b>RISULTATO COMPLESSIVO DELL'ESERCIZIO</b>                    | <b>-</b>            | <b>-</b>          | <b>-</b>            | <b>768.036,16</b>   | <b>768.036,16</b>   |



**CONTO CONSUNTIVO PER L'ESERCIZIO 2016**

**ALLEGATO n.1**

***Quadro riassuntivo dei lavori in concessione***

## **1. PREMESSE**

La presente relazione descrive in sintesi le principali attività relative alle fasi di progettazione, affidamento ed esecuzione dei lavori che il Consorzio ha effettuato, con rapporto di concessione-delega, con gli Enti concedenti sottoelencati nel corso dell'anno 2016.

Gli Enti concedenti sono:

1. Ministero per le Politiche Agricole;
2. Regione dell'Umbria: ufficio Bonifiche e Miglioramenti Fondiari;
3. Regione dell'Umbria: ufficio Difesa del Suolo;
4. Regione dell'Umbria: ufficio Infrastrutture;
5. Regione dell'Umbria: ufficio Protezione Civile;
6. Comune di Spoleto;
7. Comune di Foligno;
8. Comuni vari del comprensorio (cofinanziamento mappe di allagabilità);
9. Comune di Nocera Umbra;
10. Comune di Bevagna;
11. Protocollo d'Intesa Clitunno.

I lavori in concessione sono poi ulteriormente distinti, per la parte finanziata dalla Regione Umbria, in interventi di sistemazione idraulica ed interventi di manutenzione ordinaria e straordinaria.

In generale tutti i lavori indicati sono stati ripartiti in funzione del diverso livello di attuazione secondo le seguenti sottocategorie:

1. **Lavori in corso di progettazione:** sono gli interventi già in corso di progettazione e/o quelli per i quali si è avuta l'autorizzazione alla presentazione della relativa progettazione esecutiva, per i quali il livello di progettazione esecutiva non è ancora iniziato;
2. **Lavori già progettati in corso di approvazione:** sono le progettazioni esecutive già redatte dall'Ufficio Tecnico ed approvate dal Consorzio, le quali sono in attesa delle necessarie autorizzazioni di legge per procedere alla successiva fase di affidamento ed esecuzione lavori;
3. **Lavori approvati da affidare:** sono gli interventi in corso d'affidamento per i quali si è in attesa delle risultanze di gara d'appalto;
4. **Lavori in corso di esecuzione:** sono gli interventi in corso di esecuzione, dalla consegna dei lavori alla loro ultimazione, per i quali si prevede la rendicontazione in relazione al previsto sviluppo delle diverse lavorazioni;
5. **Lavori ultimati da collaudare:** sono gli interventi per i quali risultano ultimati i lavori in appalto ed occorre procedere al successivo collaudo, oltre al completamento degli eventuali interventi da effettuare in economia e al completamento delle eventuali, se presenti, procedure espropriative;
6. **Lavori collaudati in attesa di liquidazione finale:** sono gli interventi per i quali è stato effettuato il collaudo tecnico-amministrativo sia dei lavori in appalto sia delle somme a disposizione, in attesa della definitiva liquidazione da parte dell'Ente concedente.

Alla descrizione dei lavori segue l'elenco generale delle progettazioni in corso di elaborazione o ancora da avviare, secondo i vari livelli, distinte in:

1. progettazioni ancora da eseguire per le quali si dispone di autorizzazione da parte dell'Ente concedente, sulla base della propria programmazione economica, che garantisce in relazione alla copertura finanziaria delle opere;
2. progettazioni ancora da eseguire per le quali si è in attesa di apposita autorizzazione da parte dell'Ente concedente, sulla base della propria programmazione economica, atta a garantire la copertura finanziaria delle opere, necessaria per poter elaborare stralci funzionali esecutivi rispetto ai programmi preliminari generali, in parte già redatti o ancora da redigere da parte del Consorzio.

Si riporta inoltre in allegato la tabella riepilogativa dei quadri economici dei lavori in concessione costituite da "conto consuntivo 2016".

## **2. MINISTERO PER LE POLITICHE AGRICOLE**

### **2.1 LAVORI IN CORSO DI REALIZZAZIONE**

Non ci sono attualmente lavori in corso di realizzazione.

### **2.2 LAVORI ULTIMATI DA COLLAUDARE**

#### **2.2.1. Irrigazione della Valle di Spoleto: Completamento del 2° Lotto / 3° Perizia di variante.**

Sono state ultimate le attività di collaudo tecnico delle forniture, alle quali seguirà il collaudo definitivo da parte della Commissione Liquidatrice nominata dal competente Ministero.

Nel corso del 2016 non sono stati rendicontati lavori.

### **3. REGIONE DELL'UMBRIA: SISTEMAZIONE CORSI D'ACQUA (opere idrauliche e stradali)**

#### **3.1 LAVORI IN CORSO DI PROGETTAZIONE: UFFICIO BONIFICHE/AGRICOLTURA**

##### **3.1.1. Danni alle opere di bonifica causati dalle piogge del 4/9/98 nei territori dei Comuni di Castel Ritaldi, Montefalco, Spoleto e Trevi. Sistemazione idraulica del bacino del Torrente Tatarena. 4° lotto funzionale.**

Con D.M. del Ministero delle Politiche Agricole del 4/11/98 è stata dichiarata l'esistenza del carattere di eccezionalità delle piogge alluvionali del 4/9/98 ai fini dell'applicazione delle provvidenze di cui all'art. 3, comma 3, lett. b) della legge n. 185 del 14/2/1992, nel territorio dei comuni di Castel Ritaldi, Montefalco, Spoleto e Trevi.

A seguito dell'ulteriore D.M. delle Politiche Agricole del 31/3/99, con cui lo stesso Ministero provvedeva a trasferire alle Regioni la somma necessaria per la riparazione dei danni arrecati alle opere di bonifica nei suddetti territori, la Regione dell'Umbria ha autorizzato il Consorzio alla redazione della progettazione esecutiva dei lavori di riparazione dei danni alluvionali sui torrenti: Ruicciano, Tatarena, Fossa Grande, Campalto, Poggiolaccio, Petrognano, Formetta, Monaco, Alveo di San Lorenzo per l'importo complessivo di € 1.239.496,56 (lire 2.400 milioni) di cui € 826.331,04 per lavori in appalto.

La progettazione esecutiva di che trattasi, subordinata al progetto preliminare generale di sistemazione idraulica dei bacini del T. Tatarena e dell'Alveo di S. Lorenzo, è stata suddivisa in 4 lotti funzionali di cui 3 già ultimati rimane quindi da terminare la progettazione del 4° lotto funzionale:

1. Danni opere idrauliche 4/09/98 nel bacino del T. Tatarena-4 lotto preliminare;

Nel corso del 2016 non sono stati rendicontati lavori.

#### **3.2 LAVORI IN CORSO DI PROGETTAZIONE: UFFICIO DIFESA DEL SUOLO**

##### **3.2.1. Sistemazione idraulica bacino T. Tatarena/Alveo S. Lorenzo lotto funzionale (A.P.Q.).**

In base all'Accordo di Programma Quadro per la Difesa del Suolo sottoscritto tra lo Stato e la Regione Umbria sono stati stanziati € 1.549.370,70 per la sistemazione idraulica dei corsi d'acqua Alveo di San Lorenzo e Tatarena a valere sui finanziamenti di cui al D.L. 180/98 previsti per l'annualità 2003.

Il Consorzio ha affidato esternamente, all'Ing. Lorenzo Castellani di Prato, la progettazione preliminare generale per la sistemazione idraulica del bacino del T. Tatarena che è stata approvata con delibera n. 282/D del 18/10/2004 per un importo complessivo di € 13.944.336,28.

Sulla scorta di tale progettazione preliminare l'Ente ha individuato alcuni interventi da eseguire prioritariamente e con Determina Dirigenziale n. 127 del 07/07/2008, a seguito di gara esperita mediante procedura negoziata, ha affidato la coprogettazione definitiva ed esecutiva alla Seprim S.a.s. di Trevi. Tale società di ingegneria ha redatto, con il supporto dell'Ufficio Tecnico del Consorzio della Bonificazione Umbra, il progetto definitivo n° 681 del 04.06.2009 "Manutenzione straordinaria Torrente Tatarena nei Comuni di: Castel Ritaldi, Trevi e Montefalco" – Importo finanziato € 1.807.599,15 approvato dall'Ente con delibera n. 42/CA del 30/06/2009.

Nel corso dello svolgimento della conferenza di servizi, in particolare, è stato necessario, a seguito della rimodulazione del finanziamento reso disponibile da parte della Regione Umbria (fissato in € 258.288,45), redigere un primo stralcio funzionale ed esecutivo (1° Lotto) del citato Progetto definitivo generale che è stato approvato dall'Ente con delibera n. 88/CA del 28/10/2010.

Con D.D. n. 37 del 23/02/2011 l'esecuzione dei lavori di che trattasi sono stati aggiudicati definitivamente all'Impresa Varian S.r.l. con sede in Gualdo Cattaneo (PG) per un importo contrattuale di € 128.985,80 oltre IVA. I lavori sono stati consegnati in data 08/08/2011 e ultimati nel corso del 2013.

Nel corso del 2016 non sono stati rendicontati lavori.

##### **3.2.2. Messa in sicurezza Fiume Topino per t.r. 200 anni – Progettazione intervento casse di laminazione.**

La Regione Umbria con nota prot. 108510 del 05/07/2006 trasmetteva la D.D. n. 5476 del 21/06/2006 che disponeva a favore del Consorzio della Bonificazione Umbra l'erogazione di € 100.000,00 quale anticipo per le spese di progettazione dell'intervento in oggetto stimato in prima approssimazione in € 3.000.000,00.

L'Ente con delibera n. 103/D del 13/04/2007 ha indetto una gara di progettazione, mediante procedura negoziata, per l'affidamento della progettazione preliminare che è stata affidata, con delibera n. 129/D del 07/05/2007 al concorrente H.S. S.r.l. con sede a Capannoni (LU) che ha presentato un ribasso del 7,40% per un costo complessivo di € 21.632,90. Tale progettazione è stata trasmessa al competente Ufficio regionale per le approvazioni di competenza.

Nell'ambito di un auspicabile superamento delle criticità del Fiume Topino con particolare riferimento al tratto urbano della città di Foligno il Consorzio ha trasmesso al Comune di Foligno, con nota del 25/01/2011, lo studio di fattibilità della messa in sicurezza dal rischio idraulico, con tempi di ritorno cinquantennali, del tratto urbano del Fiume Topino con foto-simulazione e relazione illustrativa che è stato successivamente approvato con D.G.C. n. 91 del 02/04/2012.

Con nota n. 3005/12 del 12/10/2012 il Consorzio di Bonificazione Umbra richiedeva al competente ufficio regionale di poter riutilizzare la somma resasi disponibile dal fondo di rotazione, istituito dall'A.B.T. con decreto segretariale n. 60/2002, per anticipare le spese di progettazione del 2° stralcio degli "Interventi diretti alla riduzione del rischio idraulico ed al risanamento ambientale nei bacini del Fiume Topino - 2° stralcio", finanziato per € 9.000.000,00 con l'Accordo di Programma con il Ministero dell'Ambiente in data 03/11/2010, per un importo pari ad € 61.231,10.

Con nota prot. 183356 del 17/12/2012 il competente ufficio regionale ha espresso parere favorevole alla richiesta di cui sopra e successivamente con nota n. 1295 del 20/09/2013 il Commissario Straordinario Delegato per la realizzazione degli interventi di mitigazione del rischio idrogeologico per la Regione Umbria ha comunicato la disponibilità di € 3.923.420,00 per la redazione di un primo stralcio funzionale sulla base di tale disponibilità economica.

Con D.D. n. 185 del 08/11/2013 il Consorzio ha provveduto ad aggiudicare definitivamente allo Studio Chiarini Associati di Arezzo l'incarico per l'aggiornamento della coprogettazione preliminare e definitiva per gli "interventi diretti alla riduzione del rischio idraulico ed al risanamento ambientale nei bacini del Fiume Topino e Torrente Chiona - 1° stralcio 2° lotto".

Nel corso del 2016 non sono stati rendicontati lavori.

### **3.2.3. Messa in sicurezza della città di Foligno - 1° stralcio 2° lotto.**

Con nota prot. 2639 del 18/12/2013 il Commissario Straordinario Delegato per la realizzazione degli interventi di mitigazione del rischio idrogeologico per la Regione Umbria ha trasmesso l'ordinanza n. 49 del 18/12/2013 avente ad oggetto "Accordo di programma finalizzato alla programmazione e al finanziamento di interventi urgenti e prioritari per la mitigazione del rischio idrogeologico nel territorio della Regione Umbria - Intervento di messa in sicurezza della città di Foligno - Individuazione soggetto attuatore" con la quale è stata comunicata, tra l'altro, la previsione di € 9.000.000,00 per l'intervento di che trattasi a fronte di una disponibilità accertata di € 3.923.420,00 per la redazione di un primo stralcio funzionale.

Come ricordato nel punto che precede con D.D. n. 185 del 08/11/2013 il Consorzio ha provveduto ad aggiudicare definitivamente allo Studio Chiarini Associati di Arezzo l'incarico per l'aggiornamento della coprogettazione preliminare e definitiva per gli "interventi diretti alla riduzione del rischio idraulico ed al risanamento ambientale nei bacini del Fiume Topino e Torrente Chiona - 1° stralcio 2° lotto". Il professionista ha provveduto a redigere la coprogettazione preliminare per l'importo complessivo di € 31.800.000,00. Su tale progetto, approvato dal Consorzio della Bonificazione Umbra con delibera n. 9/P del 11/06/2015 successivamente ratificata con delibera n. 53/CA del 29/06/2015, è in corso di svolgimento apposita conferenza di servizi.

Nel corso del 2016 non sono stati rendicontati lavori.

### **3.2.4. Contratto di Fiume.**

Con delibera n. 21/CA del 18/02/2013 il C.d.A. dell'Ente ha dato mandato al Presidente di avviare la procedura amministrativa per la sottoscrizione del progetto "Contratti di fiume" relativamente ai bacini Clitunno-Marroggia-Teverone-Timia e Caldognola-Menotre-Topino, che confluiscono nel Chiascio unitamente all'approvazione della bozza di lettera per l'attivazione di un tavolo istituzionale sul "Contratto di Fiume".

Con D.G.R. n. 880 del 29/07/2013 la Regione Umbria ha provveduto a costituire un tavolo di lavoro interistituzionale per l'attivazione del "Contratto di Fiume Clitunno-Marroggia-Topino" finalizzato alla riqualificazione ambientale e paesaggistica e alla valorizzazione del bacino idrografico del Clitunno-Marroggia-Topino e dei territori ad essi connessi.

In tale atto il Consorzio della Bonificazione Umbra è stato individuato come soggetto preposto alla costruzione del Quadro conoscitivo sia delle criticità che dei valori ambientali, paesistici e territoriali del bacino di competenza attraverso il Contratto di Fiume da redigere con il competente servizio regionale per poi sottoporlo all'attenzione del tavolo di lavoro interistituzionale entro il 31/12/2013 scadenza posticipata al 30/04/2014 con D.D. della Regione Umbria n. 832 del 06/02/2014. L'Ente ha provveduto in anticipo rispetto alla nuova scadenza a trasmettere gli elaborati di propria competenza con nota prot. 1294/14 del 04/04/2014 e, successivamente a seguito di una riunione operativa in data 18/03/2015 nella quale sono state richieste alcune integrazioni, con nota prot. n. 1615/15 del 22/04/2015.

Infine l'Ente, anche a seguito di ulteriore integrazioni, ha comunicato con pec prot. n. 982/16 del 26/02/2016 a tutti i comuni del comprensorio consortile aderenti al tavolo interistituzionale il link del portale della Regione Umbria ove era allocata la tutta la documentazione prodotta liberamente consultabile.

Da ultimo si segnala come in data 30/09/2016 presso la Scuola Umbra di Amministrazione Pubblica - Villa Umbra (PG) si sia tenuta la presentazione "Atlante degli Obiettivi" per i contratti di fiume, di lago e di paesaggio

della Regione Umbra, iniziativa che rientrando nell'ambito del progetto formativo Paesaggio Geografia 2015 è finalizzata alla condivisione e discussione dell'Atlante di cui sopra.

Nel corso del 2016 non sono stati rendicontati lavori.

### **3.2.5/6. Eventi meteorologici avversi del novembre 2005. Terzo Piano di intervento "Erosione spondale/Ufficiosità Idraulica".**

Con nota inviata a mezzo posta elettronica certificata prot. n. 0159549 del 29/07/2016 è stata trasmessa al Consorzio la D.G.R. n. 849 del 25/07/2016 da parte della Regione Umbra – Direzione Regionale – Servizio Risorse idriche e rischio idraulico. In tale D.G.R. n. 849 del 25/07/2016, che individua il Consorzio quale ente attuatore vengono stanziati € 350.000,00 a valere su 2 interventi già identificati relativi ai seguenti corsi d'acqua:

- Fiume Topino per l'importo di € 300.000,00;
- Torrente Marroggia per l'importo di € 50.000,00;

L'ufficio tecnico ha predisposto le relative progettazioni che ha trasmesso ai competenti uffici regionali entro la scadenza prefissata.

Nel corso del 2016 non sono stati rendicontati lavori.

### **3.3 LAVORI PROGETTATI IN CORSO DI APPROVAZIONE: UFFICIO AGRICOLTURA**

Non ci sono attualmente lavori progettati in corso di approvazione.

### **3.4 LAVORI PROGETTATI IN CORSO DI APPROVAZIONE: UFFICIO DIFESA DEL SUOLO – AUTORITA' DI BACINO FIUME TEVERE.**

#### **3.4.1. Mappe di allagabilità Valle Umbra 4° Lotto.**

Il Consorzio ha redatto il progetto n. 448 del 23/11/99 "Mappe di allagabilità nel comprensorio della Valle Umbra" per un importo complessivo di concessione pari a € 774.685,35 (€ 1.500.000.000) prevedendo il co-finanziamento da parte di: Regione dell'Umbria, Autorità di bacino del Tevere, Comuni, Protezione Civile, Provincia e Consorzio della Bonificazione Umbra.

E' stato poi redatto il progetto n. 459 redatto in data 8.8.2000 per la realizzazione delle "Mappe di allagabilità nel comprensorio della Valle Umbra" – 1° Lotto esecutivo – 1a perizia di variante – per un importo € 185.924,48 (€ 360.000.000), finanziato dalla Regione dell'Umbria, ufficio Protezione civile, attualmente in corso di svolgimento.

In attuazione al progetto generale è stato elaborato il successivo progetto N. 460, redatto in data 8.8.2000, per la realizzazione delle "Mappe di allagabilità nel comprensorio della Valle Umbra" – 2° Lotto esecutivo – dell'importo € 129.114,22 (€ 250.000.000), ancora in approvazione alla Regione – ufficio difesa del suolo, che verrà finanziato dall'Autorità di bacino del Tevere.

A completamento del programma generale è stato infine elaborato anche il progetto N. 471, redatto in data 2.11.2000, per la realizzazione delle "Mappe di allagabilità nel comprensorio della Valle Umbra" – 3° Lotto esecutivo – per un importo € 161.134,55 (€ 312.000.000), che dovrà essere finanziato dai vari comuni del comprensorio, sulla base di apposite convenzioni da stipulare con il Consorzio per il pagamento della quota parte di contributo.

Con progetto n. 505 del 20/02/2002 il Consorzio ha aggiornato il programma operativo delle attività di mappatura sopra indicato.

Tale perizia è stata approvata da un punto di vista tecnico-finanziario con DGR n. 787 del 19/06/2002, solo per quanto attiene le attività del 1° lotto funzionale.

Le attività relative al 2° lotto funzionale sono state ultimate e sono state approvate dalla Regione Umbria con D.D. n. 10178 del 10/11/2009 e dal Comitato Tecnico dell'Autorità di Bacino del Fiume Tevere in data 25/11/2009.

Nell'ambito di sopracitata perizia sono previste ulteriori attività di studio (4° lotto funzionale), per la definitiva mappatura del rischio (pericolosità e vulnerabilità) idraulico del Comprensorio Topino-Marroggia. L'importo risulta pari ad € 77.468,53. Sono in corso le approvazioni tecnico-finanziarie da parte dell'Autorità di Bacino del Fiume Tevere e della Regione dell'Umbria.

Nel corso del 2016 non sono stati rendicontati lavori.

### **3.5 LAVORI APPROVATI DA AFFIDARE: UFFICIO BONIFICHE – AGRICOLTURA.**

Non ci sono attualmente lavori approvati da affidare.

### **3.6 LAVORI APPROVATI DA AFFIDARE: UFFICIO DIFESA DEL SUOLO.**

Non ci sono attualmente lavori approvati da affidare.

### **3.7 LAVORI IN CORSO DI ESECUZIONE: UFFICIO BONIFICHE - AGRICOLTURA**

Non ci sono attualmente lavori in corso di esecuzione

### **3.8 LAVORI IN CORSO DI ESECUZIONE: UFFICIO DIFESA DEL SUOLO.**

#### **3.8.1. Sistemazione idraulica Fosso Renaro e Rio Tabito in loc. Capitan Loreto nei Comuni di Spello e Assisi.**

Il Consorzio ha redatto la progettazione preliminare generale dei lavori in oggetto, la quale è stata inviata alla Regione Umbria Ufficio Difesa del Suolo per le autorizzazioni tecnico-finanziarie di competenza.

Il progetto preliminare è stato approvato in conferenza di servizi in data 13/10/2003. A seguito di tale approvazione l'Ente ha redatto il progetto definitivo n. 634 del 28/07/2006 approvato in conferenza di servizi in data 30/08/2006. Con delibera n. 91/D del 13/04/2007 i lavori di che trattasi sono stati definitivamente aggiudicati all'Impresa Alto Soc. Coop. di Orvieto (TR), che ha presentato un ribasso del 20,137%, per un importo contrattuale di € 1.155.804,51 oltre IVA. I lavori sono rimasti sospesi per quanto alla nota prot. 2041 del 31/05/2010 e in attesa di riscontro da parte del competente ufficio della Regione Umbria dell'attività istruttoria condotta dal R.U.P. ai fini della presentazione di eventuale perizia suppletiva e di variante n. 2 di cui alla nota prot. 3907 del 04/11/2011.

Con nota 164701 del 08/11/2012 il competente ufficio regionale ha di fatto formalizzato una ulteriore disponibilità aggiuntiva pari ad € 1.516.420,95. Stante la tempistica stringente imposta dalla Regione Umbria nella missiva di che trattasi gli uffici consortili unitamente all'impresa responsabile dell'intervento hanno, in anticipo rispetto alla nota di che trattasi, iniziato ad esaminare le varie possibilità per rendere il progetto rispondente alle esigenze di sicurezza imposte dagli organi competenti.

La perizia è stata approvata dal Consorzio con delibera n. 1/CA del 18/02/2013 e la Regione Umbria, con Determinazione Dirigenziale n. 4305 del 17/06/2013, ne ha preso atto. I lavori di perizia n. 2 sono stati formalmente consegnati all'impresa in data 22/07/2013. I lavori principali sono stati ultimati il 08/01/2016.

Nel corso del 2016 sono stati rendicontati € 220.069,81.

#### **3.8.2. Sistemazione idraulica del F. Topino e T. Chiona. Definitivo 1° stralcio (A.P.Q.).**

Con nota n. 30627/IA del 07/12/2001 e successive la Regione dell'Umbria – Servizio 6° Difesa del suolo, cave, miniere ed Acque Minerali – Sezione 2° Piani e Programmi per la difesa del suolo comunicava al Consorzio la firma dell'Accordo di Programma Quadro in materia di difesa del suolo e del relativo atto integrativo con la previsione a favore del Consorzio della Bonificazione Umbra di un finanziamento pari a euro 8.750.000,00 per il Fiume Topino.

L'Ente ha redatto il progetto definitivo n. 616 del 22/08/2005 per un importo complessivo di € 8.435.000,00, approvato di conferenza di servizi in data 05/10/2005 e 21/10/2005, ed ha indetto una licitazione privata per appalto integrato.

L'Impresa aggiudicataria, la SEAS S.p.A. in A.T.I. che ha presentato un'offerta con il ribasso del 22,553%, ha sottoscritto il contratto di appalto in data 29/12/2005.

L'esecuzione di tali lavori venne sospesa in attesa che il Consorzio proceda all'indizione di apposita conferenza di servizi relativa all'adeguamento del progetto definitivo sulla base degli indirizzi tecnico-amministrativi, approvati con D.G.R. n. 410 del 12/03/2007 e confermati dalla D.G.R. n. 648 del 09/06/2008, derivati dal lavoro svolto dal tavolo tecnico, appositamente costituito, per risolvere le problematiche nate con i comitati di Foligno e Bevagna.

Sulla scorta di quanto sopra, tenendo conto delle indicazioni contenute nelle già citate delibere, nonché delle ulteriori indicazioni fornite dal Servizio Regionale competente, allo scopo di giungere alla redazione di un progetto congruo e condiviso sia con i cittadini che con le Istituzioni, il Consorzio ha redatto i seguenti studi e progetti preliminari:

- Progetto preliminare per la "Messa in sicurezza del bacino del Topino alto con t.r. 200. Tale studio, per maggiore approfondimento veniva anche esteso alla modellazione idraulica con tempi di ritorno cinquantennali;
- Estensione della modellazione idrologica dal bacino del Topino chiuso alla confluenza Topino-Fosso Fondello (area di bacino 1738 kmq) al bacino del Topino chiuso alla confluenza Topino-Renaro (area di bacino 391,4 kmq);
- Modellazione delle casse di espansione previste in Comune di Foligno con tempi di ritorno sia cinquantennali che duecentennali, nelle aree di San Giovanni Profiamma;
- Modellazione delle casse di espansione previste in progetto con utilizzazione dei modelli digitali del terreno realizzati per la redazione delle mappe di pericolosità e rischio idraulico;
- Valutazione della fattibilità di casse di espansione nel bacino del Menotre;
- Studio idraulico a moto vario del Marroggia con modellazione dello stato attuale e dello stato di progetto, con simulazione della sistemazione delle aree golenali;



Il Consorzio procedeva anche alle seguenti puntuali valutazioni:

- 1) Verifica della fattibilità di realizzazione di un by pass in ambito urbano;
- 2) Verifica della fattibilità di abbassamento della soglia della Fiamenga;
- 3) Verifica della fattibilità di innalzamento del ponte di San Giacomo

Con deliberazione n. 55/CA del 30/06/2010 è stata adottata la determinazione motivata di conclusione del procedimento relativo alla conferenza di servizi di approvazione del Progetto definitivo n. 675, aggiornamento Marzo 2010: "Interventi diretti alla riduzione del rischio idraulico ed al risanamento ambientale nei bacini del Fiume Topino e Torrente Chiona – 1° stralcio – 1° lotto – Adeguamento a seguito D.G.R. n. 410/07 e 648/08", importo finanziamento di € 8.750.000,00. In data 28/07/2010 è stato impartito l'ordine di servizio da parte del Responsabile del Procedimento (ai sensi dell'articolo 140 del D.P.R. 554/99 e s.m.i.) all'impresa S.E.A.S. S.r.l. subentrata in qualità di affittuaria del ramo d'azienda destinato all'esecuzione di lavori pubblici (delibera n. 63/CA del 27/07/2010) alla SEAS S.p.A. in liquidazione.

Il progetto esecutivo trasmesso dalla S.E.A.S. S.r.l. è stato validato e approvato dal Consorzio della Bonificazione Umbra. I lavori sono stati consegnati in data 23/12/2010.

Con delibera commissariale n. 91 del 24/10/2014 è stata approvata la perizia di variante e suppletiva n. 3 del 21/10/2014 per l'importo contrattuale di € 5.075.973,00, al netto del ribasso d'asta, comprensiva degli oneri della sicurezza e delle spese di progettazione senza aumento dell'importo del finanziamento.

Nel corso del 2016 sono stati rendicontati € 803.422,35.

### **3.8.3. Sistemazione idraulica per la riduzione del rischio nel bacino del T. Chiona. 1° stralcio definitivo (A.P.Q.).**

Con nota n. 9087/IA del 08/05/2000 la Regione dell'Umbria – Servizio 6° Difesa del suolo, cave, miniere ed Acque Minerali – Sezione 2° Piani e Programmi per la difesa del suolo comunicava la previsione di stanziamento, relativamente agli interventi di manutenzione straordinaria, a favore del Consorzio della Bonificazione Umbra, nelle more dell'emissione del Decreto di assegnazione fondi da parte del Ministero LL.PP. relativi alle risorse di cui alla Legge 183/89 (programma quadriennio 1998-2001).

Nel corso del 2003 è stata approvata con delibera n. 258/D del 09/09/2003 la progettazione preliminare generale, progetto n. 554 del 04/07/2003.

Con delibera del Consiglio di Amministrazione n. 60/CA del 27/12/2007 è stata approvata la progettazione definitiva per un importo complessivo di € 12.000.000,00. A causa dell'effettiva disponibilità finanziaria, afferente la somma di € 981.268,11, si è reso necessario individuare un 1° stralcio del progetto definitivo generale e si è provveduto con D.D. n. 134 del 17/08/2009 e n. 186 del 13/10/2010 ad affidare alla società H.S. Ingegneria S.r.l. la coprogettazione definitiva prima ed esecutiva poi di tale stralcio funzionale.

Con delibera n. 89/CA del 28/10/2010 il Consorzio della Bonificazione Umbra, dopo aver espletato le formalità di legge relative alla conferenza di servizi, ha approvato il progetto esecutivo n. 685 dell'ottobre 2010 e lo ha trasmesso per le approvazioni di competenza all'ufficio regionale preposto.

Con determina dirigenziale n. 90 del 18/05/2012 sono stati aggiudicati definitivamente i lavori all'Impresa Tecnostrade S.r.l. con un ribasso del 10,50%. I lavori sono stati consegnati in data 06/09/2012 e ultimati nel corso del 2014. Nel corso del 2016 sono state rendicontate le procedure esproprie.

Nel corso del 2016 sono stati rendicontati € 62.047,03.

### **3.8.4. Smaltimento a valle di San Eraclio, con canali e collettori, delle acque dei bacini tributari a monte della S.S. Flaminia.**

La Regione Umbria – Servizio Infrastrutture per la Mobilità e i Trasporti con nota 204554 del 28/12/2004 ha comunicato lo stanziamento di € 7.000.000,00 per la realizzazione del 2° stralcio dei lavori di che trattasi.

La progettazione esecutiva è stata approvata con delibera del Consiglio di Amministrazione n. 23/CA del 28/04/2008.

In data 25 e 26 agosto 2008 è stata esperita la gara d'appalto mediante procedura aperta, indetta con delibera del Consiglio di Amministrazione n. 39/CA del 09/06/2008 che ha portato a dichiarare aggiudicataria provvisoria l'A.T.I. Mics S.r.l. con sede in Poppi (AR) con un ribasso del 21,530%.

I lavori sono stati consegnati nel 2010.

Il Consorzio con delibera n. 30/CA del 16/04/2012 ha approvato perizia di variante e suppletiva n. 1 e ha provveduto a trasmettere la stessa ai competenti uffici regionali con nota protocollo n. 2448/12 del 09/08/2012.

Il Consorzio con delibera commissariale n. 43 del 02/07/2014 ha approvato perizia di variante e suppletiva n. 2 e ha provveduto a trasmettere la stessa ai competenti uffici regionali.

Nel corso del 2016 sono stati rendicontati € 503.007,80.

### **3.8.5. Realizzazione pista ciclabile da Spoleto ad Assisi 2° stralcio esecutivo.**

Il progetto preliminare relativo alla "Realizzazione pista ciclabile lungo il Torrente Marroggia-Teverone-Timia" è stato redatto dal Consorzio della Bonificazione Umbra in collaborazione con la Comunità Montana dei Monti Martani e del Serano (Prog. n. 410 del 27/11/1997).

La Regione Umbria – Servizio Infrastrutture per la Mobilità e i Trasporti con nota 204554 del 28/12/2004 ha comunicato lo stanziamento di € 4.600.000,00 per la realizzazione del 2° stralcio esecutivo della pista.

Il Consorzio ha quindi redatto il progetto definitivo n. 544/B del gennaio 2006 approvato in conferenza di servizi in data 17/07/2006. A seguito di tale approvazione l'Ente ha redatto il progetto esecutivo n. 613 del settembre 2006. Con delibera n. 94/D del 13/04/2007 i lavori di che trattasi sono stati definitivamente aggiudicati all'Impresa Mantelli Estero Costruzioni S.p.A. (A.T.I.) di Marghera (VE), che ha presentato un ribasso del 19,58%, per un importo contrattuale di € 1.773.270,49. I lavori sono stati ultimati nel corso del 2013.

Il ribasso d'asta conseguito ha consentito all'Ente, a seguito della nota 79254 del 23/05/2008 del competente ufficio regionale, di porre in gara il progetto esecutivo n. 661 del 15/02/2008 "Realizzazione di un percorso pedonale e ciclabile protetto sul torrente Tessino in loc. Pontebari" redatto dal Comune di Spoleto. In data 03/09/2008 è stata esperita la gara d'appalto e sono stati aggiudicati provvisoriamente i lavori all'Impresa Mec 2000 S.r.l. di Airoia (BN) che ha presentato un ribasso del 13,719%. Tali lavori sono stati ultimati nel corso del 2010.

Sulla base del residuo finanziamento ancora da impiegare il Consorzio della Bonificazione Umbra, di concerto con i competenti uffici regionali e comunali, ha provveduto ad approvare, con deliberazione n. 55/CA del 04/08/2015, il progetto definitivo n. 692 aggiornato al Luglio 2015 avente titolo "IV stralcio – Pista ciclabile tra le loc. Rivortorto e S. M. degli Angeli" per un importo complessivo di € 800.000,00. Successivamente all'esperienza di apposita conferenza di servizi il Consorzio ha provveduto ad approvare sia il progetto definitivo n. 692 aggiornato al Novembre 2015 per un importo complessivo di € 930.000,00 che il progetto esecutivo n. 692/e dell'Aprile 2016, per il medesimo importo, trasmesso per i seguiti di competenza agli uffici preposti.

Nel corso del 2016 non sono stati rendicontati lavori.

### **3.8.6/7/8. Piano interventi emergenziali.**

Con Delibera Commissariale n. 45 del 15/10/2013 è stato approvato lo schema di Protocollo d'Intesa tra il Consorzio della Bonificazione Umbra ed il Comune di Bevagna resosi necessario a seguito degli eventi alluvionali che hanno colpito il Comune di Bevagna a far data dall'11 novembre 2012 e successivi. L'Ente ha provveduto a redigere un piano di interventi nel territorio comunale in particolare sui corsi d'acqua che hanno presentato deficit idraulici come acclarato al protocollo del Comune in data 03/06/2013 al n. 5895.

Nell'elaborazione del suddetto piano particolare attenzione è stata dedicata alla zona a ridosso del centro abitato di Bevagna, lungo Via Roma, dove una cattiva regimazione delle acque superficiali in proprietà private ha causato dei divagamenti delle acque stesse con conseguenti allagamenti delle abitazioni e di Via Roma.

Sulla base delle esigenze espresse dal Comune di Bevagna e dai competenti uffici regionali sono stati elaborate le seguenti progettazioni esecutive:

- Progetto Esecutivo n. 728/A del Ottobre 2014: "Ripristino funzionalità idraulica del Fosso Fossatello in Comune di Bevagna", per un importo complessivo pari ad € 200.000,00.
- Progetto Esecutivo n. 731 del 17/02/2014: "Ripristino funzionalità idraulica del Fosso Pilone, torrente Attone, Fosso Fossato, Fosso Maceratoio, Fosso Miannero e affluenti in Comune di Bevagna" per un importo complessivo di € 86.000,00
- Progetto Esecutivo n. 732 del 17/02/2014: "Ripristino funzionalità idraulica del Fosso Malcompare e riparazione dei danni causati alla rete idraulica connessa", per un importo complessivo pari ad € 134.000,00.

Il costo complessivo delle opere da realizzare parte in appalto e parte in amministrazione diretta ammonta ad € 420.000,00 e sarà erogato dai competenti uffici regionali.

Nel corso del 2016 sono stati rendicontati € 65.754,96 per il primo intervento ed € 35.963,99 per il terzo.

### **3.8.9/10. Interventi per il mantenimento e ripristino officiosità idraulica reticolo secondario.**

Con nota del 05/08/2013 la Provincia di Perugia ha comunicato l'approvazione degli interventi di cui al titolo avvenuta con D.G.P. n. 210 del 11/07/2013 per un importo di € 315.000,00.

Con nota prot.n.2640 del 18/12/2013 del Commissario straordinario delegato per la realizzazione degli interventi di mitigazione del rischio idrogeologico per la Regione Umbria, Dott. Vincenzo Santoro, acquisita agli atti del Consorzio con prot.n.3996/13 del 30/12/2013, comunicava alla Provincia di Perugia che tutti gli atti di contabilità finale, compresa la richiesta di eventuali acconti per ogni singolo progetto, siano approvati sotto l'aspetto tecnico amministrativo dalla Provincia stessa e trasmessi allo stesso Commissario per i successivi adempimenti di competenza ai fini di erogazione del contributo.

L'ufficio Tecnico consortile ha quindi provveduto ad elaborare le seguenti progettazioni:

- Progetto esecutivo n. 733 del marzo 2014: "Interventi per il mantenimento ed il ripristino dell'officiosità idraulica dei corsi d'acqua di 3° categoria nel comprensorio di bonifica Topino-Marroggia", per un importo di concessione pari ad € 149.000,00.
- Progetto esecutivo n. 734 del marzo 2014: "Interventi per il mantenimento ed il ripristino dell'officiosità idraulica dei corsi d'acqua di 3° categoria nel comprensorio di bonifica Topino-Marroggia – Ripristino

erosioni spondali nei Torrenti Marroggia, Teverone e Fiume Timia", per un importo di concessione pari ad € 166.000,00.

Nel corso del 2016 sono stati rendicontati € 28.988,21.

### **3.8.11. Manutenzione ordinaria e straordinaria sul reticolo idraulico di 3° categoria - Anno 2015.**

Con delibera presidenziale n. 11/P del 08/07/2015 è stato approvato il progetto esecutivo n. 747 del 22/06/2015: "Interventi urgenti e prioritari per la mitigazione del rischio idrogeologico nel comprensorio di bonifica Topino-Marroggia - Manutenzione ordinaria e straordinaria sul reticolo idraulico di 3° categoria" per l'importo complessivo di € 300.000,00 di cui € 145.195,66 per lavori in appalto ed € 154.804,34 per somme a disposizione.

Con Ordinanza n. 70 del 10/09/2015 del Commissario straordinario delegato per la realizzazione degli interventi di mitigazione del reticolo idrogeologico (Legge 11 agosto 2014 n. 116, articolo 10) è stato preso atto del progetto esecutivo e disposta la liquidazione di € 90.000,00 quale primo acconto del finanziamento concesso in via definitiva al Consorzio.

Con D.D. n. 147 del 21/10/2015 i lavori sono stati aggiudicati definitivamente all'impresa Esseti S.r.l. Sistemi e Tecnologie con sede in Via G. Carducci, 18/b/c - 05100 Terni, per un importo contrattuale di € 93.522,45 oltre IVA.

Nel corso del 2016 sono stati rendicontati € 180.629,38.

### **3.8.12/13/14/15/16. Eventi meteorologici avversi del novembre 2005. Secondo Piano di Intervento "Erosione spondale/Ufficiosità idraulica".**

Con nota inviata a mezzo posta elettronica certificata prot. n. 0110843-2014 del 25/08/2014 è stata trasmessa al Consorzio la D.G.R. n. 962 del 28/07/2014 da parte della Regione Umbria - Direzione Regionale - Servizio Risorse idriche e rischio idraulico. In tale D.G.R. n. 962 del 28/07/2014, che individua il Consorzio quale ente attuatore e vengono stanziati € 300.000,00 a valere su 4 interventi già identificati relativi ai seguenti corsi d'acqua:

- Torr. Marroggia, Teverone, F. Timia, Alveo di San Lorenzo per l'importo di € 120.000,00;
- Tatarena per l'importo di € 30.000,00;
- Tatarena, Ruicciano, Cocugno, Marroggia, Alveo di San Lorenzo, Chiona, Timia e Topino per l'importo di € 40.000,00;
- Torrente Tessino per l'importo di € 110.000,00.

L'ufficio tecnico ha predisposto le relative progettazioni definitive/esecutive e li ha trasmessi ai competenti uffici regionali entro la scadenza prefissata.

Inoltre con nota prot. 44995 del 12/09/2014 il Comune di Spoleto, comunicando di aver formalmente richiesto alla Regione Umbria con nota prot. 14581 del 22/08/2014 l'individuazione del Consorzio della Bonificazione Umbra quale nuovo ente attuatore, ha provveduto a conferire specifico incarico per la redazione della progettazione definitiva/esecutiva relativa agli interventi di "Mitigazione dell'erosione spondale e realizzazione di opere in alveo lungo il Fosso di Ancaiano, loc. Palazzo di Ancaiano nel Comune di Spoleto" per l'importo complessivo € 350.000,00 nelle more degli atti formali regionali previsti dalla D.G.R. 962 del 28/07/2014;

Nel corso del 2016 sono stati rendicontati complessivamente € 356.564,84.

### **3.8.17. Ripristino dell'argine del Torrente Tatarena il loc. Madonna del Colle in Comune di Montefalco. Verbale di somma urgenza in data 18/11/2016.**

A seguito della comunicazione di allerta meteo della Regione Umbria n.16128 - Servizio Organizzazione e Sviluppo del Sistema di Protezione Civile - SOUR del 17/11/2016, acquisita al protocollo consortile con n. 7202/1, il Capo Settore Manutenzione e Irrigazione, Ing. Paolo Rosi, ha predisposto un controllo visivo, per quanto possibile, con il personale operaio consortile delle arginature nei tratti di corsi d'acqua classificati di 3° categoria ai sensi del R.D. 523/1904 di competenza regionale.

Durante la ricognizione nel pomeriggio del giorno 17/11/2016, il sig. Carlo Marcelli, dipendente del Consorzio comunicava all'Ing. Paolo Rosi, Capo Settore Manutenzione e Irrigazione, la necessità di effettuare un sopralluogo approfondito sull'argine del Torrente Tatarena all'altezza del Casolare di proprietà del sig. Cecchini in corrispondenza del sottopasso del Fiumicello dei Prati, previo taglio della vegetazione incipiente, in quanto riscontrava una diminuzione anomala della portata del Torrente Tatarena fra il tratto di monte ed il tratto di valle.

Nella mattina del 18/11/2016, a seguito del completamento dell'apertura del varco fra la vegetazione, il Capo Settore Manutenzione del Consorzio, assistito dal guardiano idraulico Sig. Andrea Galli ha provveduto ad effettuare un sopralluogo in loco riscontrando, oltre alla presenza di alcune tane animali negli argini, una "falla" nella struttura arginale all'altezza del piano di scorrimento, in corrispondenza del sottopasso del Fiumicello dei Prati.

Già nella mattina del 18 da parte del Consorzio è stato immediatamente attivato il pronto intervento per cercare di ripristinare l'arginatura con il coinvolgimento dell'impresa di fiducia Luzi Gianfranco che ha dato immediata disponibilità per effettuare gli interventi del caso.

La comunicazione dello stato di somma urgenza è stata redatta in data 18 novembre 2016 per la richiesta di finanziamento alla Regione dell'Umbria, Servizio:Risorse idriche e rischio idraulico - ed alla Regione Umbria - Servizio Organizzazione e Sviluppo del Sistema di Protezione Civile - SOUR.

Nel corso del 2016 sono stati rendicontati € 21.105,49.

### **3.9 LAVORI ULTIMATI DA COLLAUDARE: UFFICIO BONIFICHE - AGRICOLTURA**

Non ci sono attualmente lavori ultimati da collaudare.

### **3.10 LAVORI ULTIMATI DA COLLAUDARE: UFFICIO DIFESA DEL SUOLO.**

Non ci sono attualmente lavori ultimati da collaudare.

### **3.11 LAVORI COLLAUDATI IN CORSO DI LIQUIDAZIONE FINALE: UFFICIO BONIFICHE - AGRICOLTURA**

Non ci sono attualmente lavori collaudati in corso di liquidazione finale.

### **3.12 LAVORI COLLAUDATI IN CORSO DI LIQUIDAZIONE FINALE: UFFICIO DIFESA DEL SUOLO.**

Non ci sono attualmente lavori collaudati in corso di liquidazione finale.

## **4. REGIONE DELL'UMBRIA: MANUTENZIONE CORSI D'ACQUA (opere idrauliche di 3° categoria e non classificati)**

### **4.1 INTRODUZIONE.**

Nell'anno 2016 il Consorzio ha provveduto all'esecuzione della manutenzione ordinaria e straordinaria sui seguenti corsi d'acqua:

#### **A) Corsi d'acqua non classificati (a carico della Regione- Agricoltura)**

Previa redazione di specifici progetti, che ogni anno vengono sottoposti all'approvazione e finanziamento della Regione Umbria - Area operativa Agricoltura e Foreste, il Consorzio ha effettuato la manutenzione ordinaria dei seguenti corsi d'acqua non classificati:

| Denominazione corso d'acqua           | Descrizione tratto  | Km.  |
|---------------------------------------|---|------|
| Abisso (Forma dell')                  | in territorio di Bevagna, dalla sua confluenza nel Topino a monte di Cannara fino alla loc. Aiso, compreso affl. Fosso Rio                | 4,5  |
| Acqua Rossa (Fosso dell')             | a monte confluenza nel Fossato Gallo fino alla strada Madonna della Stella-Montefalco   | 0,75 |
| Alveo S.Lorenzo (Torrente)            | tronco di mt.200 a monte e mt.200 a valle della Stazione Carabinieri di Morgnano  | 0,4  |
| Alveolo di Parrano e Matigge (Canale) | a monte della nuova confluenza nel Fiume Timia a valle ex Sportone Maderno e fino alla sua origine dal Clitunno in loc. Faustana di Trevi | 13,8 |
| Alviolo di Pigge e Bovara (Fosso)     | a monte dello sbocco in Fiumicella Trevana in loc. Cuccia e fino alla loc. Torre di Azzano  | 3,95 |
| Arenosa (Fossa)                       | a monte dello sbocco nel Tatarena a valle ponte di Casco dell'Acqua   | 2,6  |
| Attone (Torrente)                     | tratto superiore a monte loc. Barchicciolo  | 1    |
| Badora (Fosso)                        | a monte confluenza nel Fosso Mauro, fino a mt. 200 circa a monte della strada di San Clemente   | 0,7  |
| Campalto (Fosso di)                   | a monte confluenza in sinistra Alveo S. Lorenzo fino a loc. Fonte Rossa di S.Brizio   | 2,2  |

|   |  |      |
|---|--|------|
| Cane (Fosso del)                          | dall'attraversamento della strada comunale di S.Giacono allo sbocco nel Torr.Spina   | 0,95 |
| Chiona a piè d'argine (Fosso)             | a monte della confluenza nel Topino fino alla "Botte" in loc. Passo della Paglia   | 4    |
| Chionetta (Fosso)                         | in territorio di Spello, dalla loc. Crocifisso fino alla sua confluenza nella Chiona in loc. C.Cantarelli  | 2,5  |
| Ciccotti (Fosso)                          | a monte del suo sbocco nella Fossa Padule, all'altezza di Pietrarossa, fino a Casa Ceccaroni a Picciche e da qui a monte (Fossa a piè d'argine in sin. Tatarena) | 4    |
| Cinquaglia (Fosso di)                     | dalla strada comunale di Collerisana alla confluenza nel Marroggia   | 1,5  |
| Clitunno (Fiume)                          | dalla sua origine presso "Le Fonti" fino a Bevagna   | 18,8 |
| Cocugno (Torrente)                        | tratto superiore, a monte della "Fornace di Meffe" e fino alla Strada Provinciale Spoleto-Todi   | 1,4  |
| Col di Lodola (Fosso)                     | dalla loc. Col di Lodola fino allo sbocco nel Chiascio in loc. Salceto   | 1    |
| Cupa (Forma)                              | a monte confluenza nell'Alveolo a Casevecchie fino alla Ferrovia, compreso ramo di immissione scarico depuratore Casone  | 1,5  |
| Fiorentina (Fosso)                        | a monte confluenza in sin. Ose a valle strada della Stazione di Cannara  | 0,8  |
| Fiumicella Trevana (Canale)               | a monte confluenza con l'Alveo di S.Lorenzo fino al punto di riunione tra la Roveta e l'Alveolo di Bovara a valle S.P.Faustana-S.Lorenzo                         | 1,75 |
| Fiumicello dei Prati (Canale)             | a monte loc. Cuccia fino a Castel S.Giovanni, attraverso il podere Alimenti in loc. S.Anna   | 2,7  |
| Forma (Fosso)                             | dalla zona del Barco fino allo sbocco in Fiorentina a valle della strada della Stazione di Cannara   | 2,5  |
| Formella (Canale)                         | dalla sua derivazione dal Tatarena presso Casco dell'Acqua alla confluenza nel Fiumicello dei Prati a monte della loc. Torre Montefalco                          | 5,02 |
| Formelletta inferiore (Canale)            | dal ponte di Camiano alla confluenza nella Formella  | 1,54 |
| Formelletta superiore o centrale (Canale) | dalla strada di Torri alla confluenza nella Formella   | 2,32 |
| Formetta (Fosso)                          | a monte confluenza in sin. Alveo di San Lorenzo fino a Campalto  | 0,75 |
| Fornace (Fosso della)                     | a monte dello sbocco nell'Alveo di Montefalco, fino alla loc. La Fontana   | 1    |
| Fornaci (Fosso delle)                     | a monte confluenza nel Marroggia a San Giovanni di Baiano, fino alla strada di accesso al laboratorio militare a S.Martino in Trignano                           | 0,8  |
| Fossato                                   | dalla Via Ducale fino allo sbocco nel Canale del Molino in zona Piandarca  | 2,4  |
| Gallo o Molinello (Fossato)               | a monte "guado" strada vic. di Vigliano fino a loc. Molinetta  | 0,5  |
| Grande e Marcuccina (Fossa)               | a monte della confluenza nel Ruicciano presso "Le Capanne" e fino alla strada Comunale Picciche-Fratta   | 6,05 |
| Isola (Forma dell')                       | a monte e a valle depuratore comunale di Casone  | 1,6  |
| La Formetta (Fosso la)                    | a monte del suo sbocco nel Fosso La Fossa e fino al "Passo" di Budino  | 1,55 |
| La Fossa (Fosso La)                       | o tratto superiore della Chiona a piè d'argine, a monte del "Passo della Paglia" fino a valle di Budino  | 2,2  |
| Maceratoio (Fosso del)                    | a monte e a valle depuratore di Bevagna  | 1    |
| Maggiore (Fosso)                          | a monte confluenza Chiascio fino alla zona loc. Signoria   | 1,3  |

|                                 |  |       |
|---------------------------------|--|-------|
| Malcompare (Torrente)           | ramo principale dalla strada di Costantinopoli fino a mt.100 a monte della strada comunale Bevagna-Montefalco e ramo destro (Fosso Crocione o di Bagnolo) dalla passerella di Campo Letame alla confluenza nel Malcompare                                      | 3,6   |
| Marroggia (Torrente)            | tronco superiore dalla confluenza del Fosso di Rubbiano (loc.Casaline) fino alla Diga di Arezzo  | 6,9   |
| Marroggiala (Fosso)             | a monte della sua confluenza nel Clitunno a Chiesatonda, fino a loc.Tre Ponti di Pissignano, compreso sua diramazione detta Fiume Nuovo e affl.te Fosso Tre Ponti  | 2,7   |
| Marroggiale (Fosso)             | a monte confluenza in sinistra Rota  | 0,8   |
| Matassa (Torrente)              | dal ponte strada comunale per la Costa alla confluenza nel Marroggia in loc. Casette   | 1,5   |
| Mauro (Fosso)                   | dalla strada comunale di S.Clemente allo sbocco nell'Alveo di Montefalco a valle casa Romanelli  | 0,89  |
| Molini (Canale dei)             | Forma comune, per la lunghezza di mt. 9800, dallo "Staino di Crocemarroggia" fino a Pontebari (spartiacque); di mt. 9650, forma destra, da Pontebari a Molino Ciri presso Azzano e di mt. 9400,forma sinistra, da Pontebari a Molino Menconi a Piè di Beroide. | 28,85 |
| Molino (Canale del)             | dalla sua origine presso la Diga dell'Arcatura e fino allo sbocco nel Topino   | 3,8   |
| Monaco (Fosso del)              | a monte confluenza nell'Alveo di San Lorenzo a monte ponte S.P. Settecamini-S.Lorenzo  | 0,5   |
| Nuova (Fossa)                   | dalla strada della Cuccia fino alla confluenza nel Fiumicello dei Prati a valle di Cannaiola   | 1,8   |
| Padule (Fossa)                  | a monte della confluenza in Fossa Ciccotti e fino all'attraversamento di Via Nuova a Cannaiola   | 2,1   |
| Perchia (Fosso di)              | a monte linea Orte-Falconara a Baiano  | 0,15  |
| Petrella o S.Bartolomeo (Fosso) | a monte confluenza nell'Alveo di Montefalco, fino nei pressi di Casa Lubricchio  | 0,9   |
| Piani S.Bartolomeo (Fosso)      | dalle origini nei pressi del Santuario della Madonna della Stella fino allo sbocco nella fossa Riccia a valle "botte" sul Fossato Gallo  | 1,8   |
| Pisciarello (Fosso)             | a monte e a valle Via Rapecchiano  | 1     |
| Poggio Turri (Fosso di)         | a monte confluenza in sinistra Fosso Prete   | 0,45  |
| Poggiolaccio (Fosso del)        | a monte confluenza in sinistra Alveo di San Lorenzo fino alla S.P. Spoleto-Todi  | 2,1   |
| Ponte Mattone (Fosso di)        | a monte confluenza Canale dei Molini loc. Piè di Beroide   | 0,5   |
| Prete o Cannella (Fosso)        | a monte della confluenza nell'Alveo di Montefalco fino alla strada com. Fabbri-Montefalco  | 2,1   |
| Raggiolo (Canale)               | da 500 mt. a monte della strada della Stazione di Cannara fino allo sbocco nel Torr. Ose in loc. L'Isola   | 4,2   |
| Rapace (Fosso)                  | dalla Via Ducale alla confluenza nel Topino a monte di Cannara   | 2,1   |
| Riccia o Rane (Fossa)           | (tronco superiore dell'Alveo di Montefalco) a monte della strada di Fabbri fino alla "botte" sul Fossato Gallo a San Luca, compreso affluente Fosso Grande a m/v strada com. S.Luca-M.Stella   | 1,9   |
| Rio (Fosso)                     | a valle cava di S.Eraclio  | 0,3   |
| Rio di Cesi (Fosso)             | a monte confine di Regione Umbria-Marche a valle abitato di Colfiorito   | 1,8   |
| Rio Mengola (Fosso)             | dalla zona di Fonte Mengola, attraverso la strada del Molinaccio fino alla sbocco in Fosso Fiorentina  | 3,4   |
| Rota (Fosso La)                 | a monte dello sbocco in destra orografica della Roveta e fino a Azzano   | 3,5   |

|                                  |   |      |
|----------------------------------|---|------|
| Roveta (Fosso)                   | a monte dello sbocco nella Fiumicella Trevana fino alla loc. Casa Gasperini   | 2,8  |
| Rubbiano (Fosso di)              | a monte confluenza Marroggia fino al ponte della Ferrovia a S.Giovanni di Baiano  | 0,25 |
| S. Antonio o Meggiano (Fosso di) | a monte confluenza nel Marroggia a Baiano fino a mt. 200 a monte loc. Casino  | 1,1  |
| S. Nicolò (Fosso di)             | a monte confluenza nel Marroggia fino alla S.S. Spoleto-Acquasparta   | 1,6  |
| Sambro (Torrente)                | dalla confluenza nel Chiascio fino alla strada comunale Passaggio-Cannara   | 1,25 |
| San Nicolò (Fosso)               | a monte del suo sbocco nel Fosso di S.Feliciano e fino a valle di Budino  | 1,25 |
| San Feliciano (Fosso di)         | a monte del suo sbocco nel fosso La Formetta e fino alla loc. S.Feliciano a Budino  | 1,5  |
| San Severo (Fosso di)            | a monte confluenza nel Torr.Marroggia fino al ponte della strada delle Cemeneterie  | 0,45 |
| Sportella (Fosso della)          | a monte dello sbocco nel F.Clitunno nei pressi di Pietrarossa e fino alla loc. Faustana   | 2,7  |
| Stazione (Fossa della)           | a monte dello sbocco nell'Alveolo di Parrano a circa 500 mt. a NO della Stazione ferroviaria di Borgo Trevi   | 1    |
| Tessinello (Torrente)            | a monte confluenza nel Tessino fino all'Ospedale di Spoleto   | 1,6  |
| Tessino (Torrente)               | a monte briglia denominata "delle Mattonelle" all'ingresso del campo di espansione e deposito di Pontebari, fino al ponte di Sustrico (escluso tratto tra il Tiro a Segno e il Centro Anziani di S.Carlo) | 5,2  |
| Torre di Bernabò (Fosso della)   | a monte dello sbocco nell'Alveo di Montefalco, fino a mt. 300 a monte della loc. Torre Bernabò  | 0,56 |
| Valcieca (Fosso di)              | a monte confluenza Torr.Tessino fino al ponte del Tiro a Segno  | 0,25 |
| Vallecupa (Fosso di)             | a monte dello sbocco nell'Alveo di Montefalco a monte loc. Torre Montefalco   | 0,55 |
| Vaone (Fosso)                    | dalla strada comunale di Quadrano fino allo sbocco in sin. Ose a valle di Cannara   | 3,5  |
| Vecchia (Forma)                  | a monte della sua confluenza nell'Alveolo di Parrano a Valle Casevecchie, fino alla zona dell'aeroporto Foligno-Spoleto   | 3,7  |
| Vecciano (Fosso)                 | a monte dello sbocco nell'Alveo di Montefalco fino al nucleo abitato a monte della strada vicinale dell'Albanello   | 0,52 |
| Viola (Fosso)                    | a monte dello sbocco in sinistra orografica della Roveta e fino alla loc. Casa Gasperini  | 2,25 |
|                                  | Per complessivi Km.   | 213  |

**B) Opere idrauliche di 3<sup>a</sup> Categoria (a carico della Provincia di Perugia per il tramite della Regione – Ufficio difesa del suolo)**

Con Delibera della Giunta Regionale n. 2116 del 29.12.2003 è stato approvato l'Accordo di Programma tra la Regione Umbria ed il Consorzio della Bonificazione Umbra per la esecuzione degli interventi di manutenzione ordinaria, straordinaria e di pronto intervento relativi alle opere idrauliche classificate di "terza categoria" di competenza regionale.

Con l'articolo 68 della L.R. 3/99 la Regione Umbria, in attuazione del D.Lgs. 112/98 (Bassanini), ha trasferito alle Province le funzioni amministrative in materia di difesa del suolo, tutela e valorizzazione delle risorse idriche ed è quindi decaduto a partire dall'anno 2005 l'Accordo di Programma di cui sopra. A seguito del mancato finanziamento dello stesso relativamente ai programmi 2005, 2006, 2007 e 2008 gli interventi di manutenzione ordinaria dei corsi d'acqua classificati di 3<sup>a</sup> categoria sono stati comunque eseguiti sulla base di finanziamenti assentiti al Consorzio dalla Regione Umbria – Ufficio Bonifica – nell'ambito del Piano di sviluppo rurale 2000-2006 e con fondi di bilancio dell'Ente.

Con nota consortile prot. 2807 del 29/07/2008, in riscontro della richiesta della Provincia di Perugia prot. N.U.-0224511 del 22/07/2008, veniva trasmesso il programma (anno 2008) degli interventi per la manutenzione ordinaria delle opere idrauliche classificate di 3<sup>a</sup> categoria da eseguirsi nel comprensorio di bonifica afferente l'importo di € 450.000,00. Tale programma e la bozza di accordo di programma da sottoscrivere con la Provincia di Perugia sono stati approvati dall'Ente con delibera n. 69/CA del 31/07/2008.

Per l'anno 2016, in attesa della definitiva sottoscrizione di apposito Accordo di Programma con la Regione Umbria e la Provincia di Perugia, approvato dalla Regione Umbria con D.G.R. n. 1048 del 04/08/2014 e dal Consorzio con delibera Commissariale n. 62 del 08/09/2014, concernente l'esecuzione degli interventi di manutenzione ordinaria e straordinaria relativi alle opere idrauliche classificate di 3° categoria di competenza regionale, è stata effettuata la manutenzione sui corsi d'acqua, di cui al sotto riportato elenco.

| n° | Corso d'acqua        | ubicazione   | Lungh.  |
|----|----------------------|--|---------|
| 1  | Marroggia            | nei territori dei Comuni di Spoleto, Campello sul Clitunno e Trevi, dalla confluenza del Fosso di Rubbiano presso loc. Casaline alla confluenza con il T. Tatarena presso il ponte all'Occhio. | 23.523  |
| 2  | Tessino              | in territorio del Comune di Spoleto, dalla briglia delle Mattonelle all'ingresso del campo di espansione e deposito di Pontebari fino alla confluenza nel Marroggia                            | 3.100   |
| 3  | Teverone             | fra i territori di Montefalco a sinistra e di Foligno a destra, dal ponte all'Occhio fino allo "Sportone Maderno   | 6.145   |
| 4  | Timia                | nei territori dei Comuni di Bevagna e Cannara, dallo "Sportone Maderno" fino alla foce nel Fiume Topino  | 9.495   |
| 5  | Malcompare           | in territorio di Bevagna, per tutto il suo campo di deposito   | 0.343   |
| 6  | Attone               | nel territorio del Comune di Bevagna, dalla loc. Barchicciolo alla confluenza nel Timia  | 3.650   |
| 7  | Alveo di S. Lorenzo  | nei territori dei Comuni di Spoleto e Trevi, dalla strada di S. Angelo Izzano alla confluenza nella Fiumicella   | 12.452  |
| 8  | Fiumicella Trevana   | nel territorio del comune di Trevi, dalla confluenza con l'Alveo di San Lorenzo fino alla foce nel Tatarena  | 2.962   |
| 9  | Spina                | nel territorio del Comune di Spoleto dalla confluenza nel Cortaccione alla strada di Bazzano   | 2.195   |
| 10 | Cortaccione          | nel territorio del Comune di Spoleto, dalla confluenza nel Marroggia alla Strada Statale n°3 Flaminia  | 4.842   |
| 11 | Tatarena             | nei territori dei Comuni di Castel Ritaldi, Montefalco e Trevi dal ponte all'Occhio fino al ponte della Strada Provinciale Spoleto-Todi presso La Bruna  | 10.600  |
| 12 | Ruicciano            | nei territori dei Comuni di Castel Ritaldi e Montefalco, dalla foce del Tatarena alla loc. Molino Paglia   | 7.422   |
| 13 | Cocugno              | nel territorio del Comune di Montefalco, dalla foce nel Torr. Ruicciano alla loc. Fornace di Meffe a monte della strada per la Madonna della Stella  | 4.029   |
| 14 | Fiumicello dei Prati | nei territori dei Comuni di Trevi, Montefalco e Bevagna, dallo sbocco nel Teverone alla strada Provinciale Borgo Trevi-San Lorenzo   | 12.100  |
| 15 | Fossato Gallo        | in territorio del Comune di Montefalco dalla foce nel Cocugno alla confluenza dei torrenti Impiccati e Acquarossa  | 1.600   |
| 16 | Alveo Montefalco     | nel territorio di Montefalco, dallo sbocco nel Teverone alla strada comunale di Fabbri   | 8.900   |
| 17 | Marroggiolo          | in territorio di Spoleto, dallo sbocco nel Marroggia alla loc. Busano  | 1.660   |
| 18 | Topino               | nei territori dei comuni di Nocera Umbra, Valtopina, Foligno, Bevagna, Cannara e Bettona, dalla stazione ferroviaria di Nocera Umbra alla foce nel Chiascio                                    | 40.000  |
| 19 | Chiona               | fra i territori di Spello e Foligno, dal campo deposito Chiona allo sbocco in Topino   | 7.000   |
| 20 | Ose                  | in territorio di Spello e Bettona, dalla loc. Molinaccio allo sbocco in Topino   | 8.000   |
|    |                      | Per complessivi m.   | 170.018 |

### C) Corsi d'acqua di bonifica (a carico del Consorzio)

Altresì è stata eseguita la manutenzione delle seguenti opere di bonifica realizzate in varie epoche dal Consorzio:

1. Fosso di Cantalupo: in territorio del Comune di Bevagna, zona di S. Caterina: ramo principale per la lunghezza di mt. 2600 dalla Strada Provinciale Perugina alla confluenza nell'Attone e ramo sinistro per la lunghezza di mt. 850 a monte della confluenza nel ramo principale;



2. Fosso Nuovo Marroggiolo: in territorio del Comune di Spoleto, zona industriale Madonna di Lugo, per la lunghezza di mt. 654 a monte della confluenza nel Torr. Cortaccione (rivestito in calcestruzzo);
3. Fosso del Fosforo: in territorio di Spoleto, dallo svincolo Strada delle Tre Valli in loc. San Sabino alla confluenza nel Tessino presso la rampa "Magnapecore" per la lunghezza di mt. 1322 (rivestito in calcestruzzo);
4. Fosso Controfosso: in territorio del Comune di Spoleto, dalla zona industriale Madonna di Lugo fino allo sbocco nel Cortaccione a valle della loc. Alzatura, per la lunghezza di mt. 3.060 (rivestito in calcestruzzo);
5. Fosso Marroggetta: in territorio del Comune di Spoleto per la lunghezza di mt. 1.800 a monte dello sbocco sul Controfosso a valle della loc. Alzatura di S. Giacomo e fino a "Casetta Bisogni";
6. Fosso Marroggiaccia: in territorio del Comune di Spoleto, per la lunghezza di mt. 1340 a monte dello sbocco nel Fosso Marroggetta;
7. Canale secondario n. 1: dalla strada Comunale di Pontebari-San Giacomo, in com. di Spoleto, fino allo sbocco nel Controfosso per la lunghezza di mt. 568;
8. Canale secondario n. 2: in territorio del Comune di Spoleto, per la lunghezza di mt. 827 a monte della confluenza in destra orografica nel Controfosso nei pressi dell'uscita del campo di deposito del Torr. Cortaccione;
9. Canale secondario n. 3: affluente in sinistra orografica del Controfosso, per la lunghezza di mt. 417 a monte della confluenza a circa 250 metri a monte dell'Alzatura;
10. Canale Secondario n. 4: in territorio del Comune di Spoleto, in fregio alla strada comunale Pontebari-Alzatura di San Giacomo, per la lunghezza di mt. 350 a monte dello sbocco nel Controfosso nei pressi dell'Alzatura;
11. Canale Secondario n. 5: in territorio del Comune di Spoleto per la lunghezza di mt. 860 a monte dello sbocco in sinistra orografica nel Controfosso, a circa 400 metri a monte del Ponte di San Giacomo;
12. Fosso Morichelli: in territorio del Comune di Spoleto per la lunghezza di mt. 537 a monte della foce in sinistra orografica nel Controfosso, quest'ultima a circa 330 metri a monte della confluenza del Canale Secondario n. 3;
13. Fosso Colatore Principale: in territorio del Comune di Spoleto, per la lunghezza di mt. 735 a monte della confluenza in sinistra orografica del Torr. Spina in loc. Prata di S. Giacomo-Alzatura;
14. Fosso Colatore Secondario: in territorio del Comune di Spoleto per la lunghezza di mt. 340 a monte dello sbocco nel colatore principale (zona delle "Prata" di San Giacomo).

Ed infine è stata effettuata la manutenzione delle:

### **C) Reti di drenaggio miste (irrigazione e scolo a carico di privati e/o Enti)**

- 1) Alveolo di Parrano : dalla confluenza nel Timia alla loc. Casone - Casa del Prete
- 2) Forma Cupa: a monte confluenza Alveolo alla confluenza fosso imp. compostaggio
- 3) Forma dell'Isola : a monte e a valle depuratore di Casone
- 4) Forma vecchia : a monte confluenza Alveolo fino all'aeroporto
- 5) Fossatone: da Scafali alla confluenza in Forma Vecchia
- 6) Fosso S. Pietro: a valle zona Agorà fino alla confluenza nella Chiona
- 7) Fosso di Cave: a monte e a valle di Cave
- 8) Fosso Cellano: a monte Maestà Formica
- 9) Fosso Cocchi: a valle Maceratola fino a monte Budino
- 10) Fosso della Ceramica: a valle Scafali fino alla confluenza nel Fosso S. Antonio
- 11) Fosso La Tronca: da Maceratola a Budino
- 12) Fosso Madonna Cavalieri: da Fiamenga a Budino
- 13) Fosso Maestà Formica: a monte confluenza in Forma Vecchia fino a Borroni
- 14) Fosso Maestà San Biagio: a monte confluenza in Forma Vecchia fino a Sterpete
- 15) Fosso Ramacciaie: a monte Budino lungo Via Ramacciaie
- 16) Fosso Reali: a monte Budino
- 17) Fosso S. Anna: a valle Cave
- 18) Fosso S. Antonio: a monte confluenza Alveolo fino a Perticani
- 19) Fosso San Biagio : a valle Budino
- 20) Fosso San Nicolò : a valle Budino
- 21) Fosso Spaziani: a valle confluenza Fosso Via Larga
- 22) Fosso Sterpete: a valle Sterpete fino allo sbocco in Forma Vecchia
- 23) Fosso Tenne: a valle Tenne fino allo sbocco in Forma Vecchia
- 24) Fosso Via Lago di Fusaro: lungo Via Lago di Fusaro fino allo sbocco in Chiona
- 25) Fosso Via Larga: a valle Maceratola
- 26) Fosso La Fossa : a valle Budino
- 27) Fosso Masciottillo: a valle Budino
- 28) Fosso San Giovanni Profiamma: a valle Case Basse-S. Giovanni Pr.

- 29) Fosso Borroni: a valle Corvia
- 30) Fosso a Piè d'argine: a valle Pontenuovo
- 31) Canale dei Molini o Topinello: dalla presa fino a valle Ponte S. Magno
- 32) Fosso Ricci: a valle Scafali
- 33) Fosso Cantagalli: a valle Corvia
- 34) Fosso Sfascia : a valle Cantagalli
- 35) Fosso Fonte Muscio: a monte Fosso Sfascia zona Fonte Muscio
- 36) Fosso Vasconi: a valle Cave
- 37) Fosso Quercia: a valle Cave
- 38) Fosso lungo S.S.: a valle Paciana
- 39) Fosso Maestà di Donati: lungo Via Maestà di Donati
- 40) Fosso Reali : a monte via S. Pietro
- 41) Fossa Renosa : a valle S.S. Foligno - Bevagna
- 42) Formetta: a valle Budino
- 43) Fosso Saponari: a valle SS Foligno - Bevagna fino alla confluenza Fosso Ramacciaia

Pertanto, complessivamente, la rete idraulica nel comprensorio oggetto di interventi manutentori, sia per i corsi d'acqua non-classificati sia a seguito dell'intervenuto accordo di programma relativo ai corsi d'acqua classificati di 3<sup>a</sup> categoria, e degli altri minori, sviluppa complessivamente Km. 579 così ripartiti:

| <i>Tipologia rete idraulica</i> | <i>Sviluppo Km.</i> |
|---------------------------------|---------------------|
| 1) Non classificata             | 213                 |
| 4) III <sup>a</sup> categoria   | 170                 |
| 2) Bonifica                     | 16                  |
| 3) Reti di drenaggio miste      | 180                 |
| <i>per complessivi Km.</i>      | <b>579</b>          |

Relativamente a tale programma di attività il Consorzio, fin dal 1987, al fine di ottimizzare e di estendere l'intervento manutentorio su tutta la rete idraulica consorziale e anche di avere la possibilità di effettuare tempestivamente interventi d'urgenza, si e' dotato di una attrezzatura meccanica per eseguire i lavori di manutenzione, costituita da:

- 1) **trattore FIAT 160 Cv.** (acquistato nel 1987) a quattro ruote motrici con attrezzatura Grening (Super-Sauro 800 MBK Grenadier completa di tazza falciante della larghezza di mt. 2,50 totalmente idraulica);  
falciatrice orientabile da cm. 130;
- 2) **terna KOMATSU WB93R-5** tramite noleggio a lungo termine (mesi 36 + 12) da parte della Domenichini Group di Perugia giusta delibera n. 123 del 01/09/2015 in sostituzione causa vetustà della terna **KOMATSU WB93R-2** ( acquistata nel 2001) completa di benna scavo mm. 600  
benna scavo mm. 900  
benna bucata per pulizia fossi da mm. 1500  
benna per profilatura scarpate da mm. 1500  
martello battipalo
- 3) **Escavatore gommato KOMATSU PW95-2PB** (acquistato usato nel 2001) con:  
benna scavo mm. 600  
benna scavo mm. 900  
benna bucata per pulizia fossi da mm. 1500  
benna per profilatura scarpate da mm. 1500  
martello battipalo
- 4) **Escavatore gommato KOMATSU PW 148 – 8** tramite noleggio a lungo termine (mesi 48 + 12) da parte della Domenichini Group di Perugia giusta delibera n. 123 del 01/09/2015 in sostituzione causa vetustà dell'escavatore gommato **CASE POCLAIN 788** (acquistato nel 1998)  
benna scavo mm. 600  
benna scavo mm. 900  
benna bucata per pulizia fossi da mm. 1800  
benna per profilatura scarpate da mm. 1800  
braccio rovescio a triplice articolazione  
decespugliatore mm. 1200  
decespugliatore mm. 1500  
benna falciante mm 1950  
benna trapezia da cm 40 con inclinazione a 30°
- 5) **Escavatore cingolato KOMATSU PC88 MR-8** (acquistato nel 2009)  
peso operativo da 88 q.li, potenza compresa fra 68,40 Cv. con relativi impianti

6) **Escavatore cingolato EUROCOMACH ES95 TR-T** tramite noleggio a lungo termine (mesi 24 + 24) da parte della Sampierana S.p.A. di Bagno di Romagna (FC) giusta delibera n. 44/CA del 29/06/2015 in sostituzione causa incendio, avvenuto in data 09/10/2014, del **MINI EUROCOMACH ES950TR** (acquistato nel 2012 in sostituzione dell'escavatore KOMATSU PC95-R2)

7) **Rimorchio agricolo tipo carrellone**, (acquistato nel 1999) misure mt. 6,10x2,49, omologato 140 q.li a pieno carico su strada, conforme alla direttiva macchine CE con dichiarazione di conformità

8) **Trattore agricolo New Holland di potenza 110 Cv** (acquistato nel 1999) per il trasporto dell'escavatore su rimorchio agricolo tipo carrellone

#### **4.2 LAVORI IN CORSO DI PROGETTAZIONE: UFFICIO BONIFICHE/AGRICOLTURA**

Nel corso del 2016 non sono state redatte progettazioni da sottoporre all'approvazione tecnico-finanziaria della Regione – Ufficio Bonifiche/Agricoltura.

#### **4.3 LAVORI IN CORSO DI PROGETTAZIONE: UFFICIO DIFESA DEL SUOLO**

Nel corso del 2016 sono state redatte le seguenti progettazioni da sottoporre all'approvazione tecnico-finanziaria della Regione relativamente al programma di manutenzione ordinaria e straordinaria dei corsi d'acqua classificati di 3° categoria.

##### **4.3.1. Manutenzione straordinaria corsi d'acqua demaniali classificati di 3° categoria ricadenti nel comprensorio di bonifica: Alveo S. Lorenzo. Importo complessivo € 619.748,28. Programma 98/99.**

Il Consorzio ha affidato esternamente, all'Ing. Lorenzo Castellani di Prato, la progettazione preliminare generale per la sistemazione idraulica del bacino dell'Alveo di S. Lorenzo.

A seguito dei risultati di tale progettazione l'Ente ha individuato lungo l'asta del corso d'acqua alcune infrastrutture stradali che interferiscono, in condizioni di piena, al regolare deflusso delle acque.

Stante quanto sopra l'Ente ha predisposto la progettazione, unitamente all'Ing. Giovanni Patriarchi nominato progettista con D.D. n. 18 del 12/02/2008, necessaria all'eliminazione di tali interferenze per l'importo complessivo pari a € 619.748,28. La progettazione definitiva approvata dall'Ente non è stata approvata dall'apposita conferenza di servizi.

Stante quanto sopra l'ufficio tecnico consortile, stante la riduzione del finanziamento assentito ad € 242.734,74, ha redatto il progetto esecutivo n. 678/C del 04/07/2013 – Aggiornamento del settembre 2014 relativo a "Interventi di manutenzione straordinaria corsi d'acqua demaniali classificati di 3° categoria ricadenti nel comprensorio di bonifica: Torrente Alveo di San Lorenzo" approvato con delibera commissariale n. 69 del 19/09/2014. Con determina n. 149 del 29/09/2014, a seguito di apposita gara di appalto i lavori sono stati aggiudicati definitivamente all'impresa VA.RI.AN. S.r.l. di Gualdo Cattaneo (PG) per un importo di € 73.506,18 oltre IVA al netto del ribasso del 60,381%.

Nel corso del 2016 sono stati rendicontati € 48.419,23.

##### **4.3.2. Sistemazione idraulica del Fiume Topino e T. Chiona. Preliminare 2° stralcio (A.P.Q.).**

Con nota n. 30627/IA del 07/12/2001 e successive la Regione dell'Umbria – Servizio 6° Difesa del suolo, cave, miniere ed Acque Minerali – Sezione 2° Piani e Programmi per la difesa del suolo comunicava al Consorzio la firma dell'Accordo di Programma Quadro in materia di difesa del suolo e del relativo atto integrativo con la previsione a favore del Consorzio della Bonificazione Umbra di un finanziamento pari a euro 8.750.000,00 per il Fiume Topino.

L'Ente ha redatto il progetto preliminare n. 617 del 22/08/2005 per un importo complessivo di € 2.315.000,00, approvato di conferenza di servizi in data 05/10/2005 e 21/10/2005.

Nel corso del 2016 non sono stati rendicontati lavori.

##### **4.3.3. Manutenzione straordinaria corsi d'acqua demaniali classificati di 3° categoria ricadenti nel comprensorio di bonifica: Progetto preliminare generale di sistemazione idraulica del Bacino del F. Topino. Importo complessivo € 77.468,53. Programma 98/99.**

Il Consorzio dovrà affidare con apposito incarico esterno la progettazione preliminare generale per la sistemazione idraulica del bacino del Fiume Topino, nelle more di definizione dei criteri di progettazione idraulica da concordare unitamente alla Regione Umbria e all'Autorità di Bacino del Fiume Tevere. Tali attività sono già state avviate nell'ambito della perizia relativa alla mappatura delle aree a rischio di inondazione e verranno condotte mediante il contributo scientifico delle Università di Firenze e di Perugia.

Si prevede di avviare la progettazione preliminare dopo che tale gruppo di lavoro abbia definito le linee guida per la valutazione degli scenari di rischio idraulico.

L'importo complessivo disponibile è pari a € 77.468,53.  
Nel corso del 2016 non sono stati rendicontati lavori.

**4.3.4. Manutenzione straordinaria corsi d'acqua demaniali classificati di 3° categoria ricadenti nel comprensorio di bonifica: T. Chlona. Importo complessivo € 206.582,76. Programma 98/99.**

Il Consorzio ha elaborato la progettazione esecutiva relativa al 1° lotto funzionale degli interventi per l'importo disponibile pari a € 206.582,76 che verranno utilizzati unitamente alle risorse previste dall'Accordo di Programma Quadro per la Difesa del Suolo sottoscritto tra lo Stato e la Regione Umbria nel quale sono stati stanziati € 774.685,35 per la sistemazione idraulica del corso d'acqua a valere sui finanziamenti di cui alla L. 183/89 previsti per l'annualità 2002.

Nel corso del 2016 non sono stati rendicontati lavori.

**4.3.5. Manutenzione straordinaria corsi d'acqua demaniali classificati di 3° categoria ricadenti nel comprensorio di bonifica: F. Marroggiolo. Importo progetto definitivo complessivo € 600.000,00. Programma 1998/01**

Il Consorzio ha redatto la progettazione definitiva degli interventi di che trattasi per un importo complessivo di € 600.000,00 a fronte di un importo disponibile pari a € 206.582,76.

Nel corso del 2016 non sono stati rendicontati lavori.

**4.4 LAVORI PROGETTATI IN CORSO DI APPROVAZIONE: UFFICIO BONIFICHE/AGRICOLTURA**

Non ci sono attualmente lavori progettati in corso di approvazione.

**4.5 LAVORI PROGETTATI IN CORSO DI APPROVAZIONE: UFFICIO DIFESA SUOLO**

Non ci sono attualmente lavori progettati in corso di approvazione.

**4.6 LAVORI PROGETTATI IN CORSO DI ESECUZIONE: UFFICIO BONIFICHE/AGRICOLTURA**

**4.6.1. Programma di Sviluppo Rurale per l'Umbria 2007/2013 – Asse 1. Misura 1.2.5 – azione c).  
Riconversione in impianti a pioggia delle aree irrigue attualmente servite a scorrimento dalle prese sul Fiume Topino. Loc. Cave in Comune di Foligno – Subdistretti 20 A e 20 B.**

Con D.G.R. n. 1485 del 25/10/2010 è stato approvato il Piano attuativo 2010 della Misura 1.2.5. del programma di sviluppo Rurale per l'Umbria 2007/2013 – azione c) "Investimenti per la gestione della risorsa idrica – Tipologia 2" – attivata con D.G.R. n. 1905 del 23/12/2009 nel quale è stato ricompreso l'intervento di che trattasi.

L'Ufficio tecnico consortile, in coprogettazione con la Società VAMS Ingegneria di Roma giusta delibera n. 84/CA del 29/09/2010, ha predisposto la progettazione di che trattasi da contenersi nell'importo assentito di € 980.000,00.

Con Determina Dirigenziale n. 61 del 21/03/2012 sono stati aggiudicati definitivamente i lavori all'Impresa VA.RI.AN. S.r.l. di Gualdo Cattaneo (PG) con un ribasso del 35,878%.

Nel corso del 2016 non sono stati rendicontati lavori.

**4.7 LAVORI PROGETTATI IN CORSO DI ESECUZIONE: UFFICIO DIFESA SUOLO**

Non ci sono attualmente lavori progettati in corso di esecuzione.

**4.8 LAVORI ULTIMATI DA COLLAUDARE: UFFICIO BONIFICHE - AGRICOLTURA**

Non ci sono attualmente lavori ultimati da collaudare.

**4.9 LAVORI ULTIMATI DA COLLAUDARE: UFFICIO DIFESA DEL SUOLO**

Non ci sono attualmente lavori ultimati da collaudare.

**5. COMUNE DI SPOLETO**

**5.1 LAVORI COLLAUDATI IN CORSO DI LIQUIDAZIONE FINALE**

Non ci sono attualmente lavori collaudati in corso di liquidazione finale.

## **5.2 LAVORI PROGETTATI IN CORSO DI REALIZZAZIONE**

### **5.2.1. Greenway: la strada verde verso il turismo sostenibile in Umbria.**

Il Consorzio della Bonificazione Umbra ed il Comune di Spoleto hanno cooperato per la realizzazione del "Progetto pilota La Reru nella Valle Spoletana" costituendo un gruppo interdisciplinare di progettazione integrata.

Con Delibera di Giunta Comunale n. 317 del 24/11/2011 e con Delibera n. 1/CA del 21/02/2012 rispettivamente del Comune di Spoleto e del Consorzio della Bonificazione Umbra deliberavano l'approvazione del progetto esecutivo "La Rete Ecologica Regionale (RERU) nella Valle Spoletana – Greenway tratto pilota".

Nell'ottica della prosecuzione della collaborazione per il recupero ambientale e la valorizzazione della Valle Spoletana i due Enti hanno riattivato il Gruppo Interdisciplinare di Progettazione Integrata per redigere il progetto definitivo "Greenway: la strada verde verso il turismo sostenibile in Umbria – Primo stralcio Funzionale" approvato con delibera n. 76/CA del 10/09/2012 e con D.G.C. n. 263 del 13/09/2012.

Nel corso del 2016 sono stati rendicontati € 6.000,00.

## **6. COMUNE DI FOLIGNO**

### **6.1 LAVORI IN CORSO DI PROGETTAZIONE**

#### **6.1.1. Piano Nazionale per le Città. Piano di valorizzazione urbana del Comune di Foligno.**

Con decreto Dipartimentale MIT n. 1105 dell'8/02/2013 è stata approvata la destinazione delle risorse del "Fondo per l'attuazione del piano nazionale per le città" assegnando al Comune di Foligno un importo complessivo di Euro 6.586.000,00 relativo ai seguenti interventi contenuti nella proposta di valorizzazione urbana, secondo quanto comunicato dal MIT:

- 1) Zona nord ovest (fiume Topino) interventi vari;
- 2) Residenza economica pubblica;

Nell'ambito degli interventi sub 1) di cui al punto che precede ricade "l'intervento 5, sublotto 2 relativo al collegamento pedonale e ciclabile dal parcheggio Via F.lli Bandiera a Via dei Mille", per un importo di finanziamento di Euro 648.500,00.

Il Comune di Foligno ha inteso avvalersi del Consorzio della Bonificazione Umbra, in considerazione che l'intervento in tema dovrà essere realizzato, per una parte preponderante, all'interno delle aree demaniali o quanto meno delle fasce di rispetto del Fiume Topino e del Canale del Molino o Topinello, ed in considerazione delle specifiche competenze e prerogative dell'Ente consortile, per la progettazione e realizzazione dell'intervento indicato al punto che precede, utilizzando lo strumento dell'Accordo di programma, redatto ai sensi del l'art. 43 della legge 449/1997.

Nelle more di approvazione del citato accordo di programma il Comune di Foligno, con atto di indirizzo della Giunta Comunale (AGG – 2013/524) ha proceduto ad individuare il Consorzio di bonifica quale ente co-progettista dell'intervento "5, sublotto 2 relativo al collegamento pedonale e ciclabile dal parcheggio Via F.lli Bandiera a Via dei Mille", per un importo di finanziamento di € 648.500,00.

Il Consorzio, dopo aver approvato lo schema dell'accordo di programma con delibera commissariale n. 48 del 28/10/2013, ha provveduto in data 31.10.2013 a consegnare al Comune di Foligno gli elaborati di propria competenza approvandoli con propria delibera di Commissario straordinario n. 49 del 31/10/2013.

L'accordo di programma è stato sottoscritto in data 26/03/2014.

Nel corso del 2016 non sono stati rendicontati lavori.

### **6.2 LAVORI PROGETTATI IN CORSO DI APPROVAZIONE**

Non ci sono attualmente lavori progettati in corso di approvazione.

### **6.3 LAVORI PROGETTATI IN CORSO DI REALIZZAZIONE**

Non ci sono attualmente lavori progettati in corso di realizzazione.

## **7. COMUNI VARI**

### **7.1 LAVORI IN CORSO DI PROGETTAZIONE**

**7.1.1. Mappe di allagabilità nel comprensorio della Valle Umbra. 3 lotto esecutivo. Importo delle opere € 161.134,55 (lire 312 milioni).**

Il Consorzio ha redatto il progetto n. 448 del 23/11/99 "Mappe di allagabilità nel comprensorio della Valle Umbra" per un importo complessivo di concessione pari a € 774.685,35 (€ 1.500.000.000) prevedendo il co-finanziamento da parte di: Regione dell'Umbria, Autorità di bacino del Tevere, Comuni, Protezione Civile, Provincia e Consorzio della Bonificazione Umbra. E' stato poi redatto il progetto N. 459 redatto in data 8.8.2000 per la realizzazione delle "Mappe di allagabilità nel comprensorio della Valle Umbra" – 1° Lotto esecutivo – 1° perizia di variante – per un importo € 185.924,48 (€ 360.000.000), finanziato dalla Regione dell'Umbria, ufficio Protezione civile, attualmente in corso di svolgimento.

In attuazione al progetto generale è stato elaborato il successivo progetto N. 460, redatto in data 8.8.2000, per la realizzazione delle "Mappe di allagabilità nel comprensorio della Valle Umbra" – 2° Lotto esecutivo – dell'importo € 129.114,22 (€ 250.000.000), ancora in approvazione alla Regione – ufficio difesa del suolo, che verrà finanziato dall'Autorità di bacino del Tevere.

A completamento del programma generale è stato infine elaborato anche il progetto N. 471, redatto in data 2.11.2000, per la realizzazione delle "Mappe di allagabilità nel comprensorio della Valle Umbra" – 3° Lotto esecutivo – per un importo € 161.134,55 (€ 312.000.000), che dovrà essere finanziato dai vari comuni del comprensorio, sulla base di apposite convenzioni da stipulare con il Consorzio per il pagamento della quota parte di contributo.

Con progetto n. 505 del 20/02/2002 il Consorzio ha aggiornato il programma operativo delle attività di mappatura sopra indicato.

Tale perizia è stata approvata da un punto di vista tecnico-finanziario con DGR n. 787 del 19/06/2002, solo per quanto attiene le attività del 1° lotto funzionale, mentre sono in corso le approvazioni relative agli ulteriori lotti da parte della stessa Regione.

Nel corso del 2016 non sono stati rendicontati lavori.

## **8. COMUNE DI NOCERA UMBRA**

### **8.1 LAVORI IN CORSO DI PROGETTAZIONE**

#### **8.1.1. Sistemazione idraulica Topino - Caldognola. P.I.R. Nocera Scalo nel Comune di Nocera Umbra.**

In data 12/05/2003 è stato approvato apposito accordo di programma con il quale il Comune di Nocera Umbra ha affidato al Consorzio la progettazione, affidamento ed esecuzione degli interventi di messa in sicurezza idraulica dell'area di Nocera Scalo, a monte della confluenza Fiume Topino – T. Caldognola, per un importo complessivo stimato pari a € 1.380.000,00. Il Consorzio ha momentaneamente disponibile la somma di € 71.012,82 relative alle spese di progettazione.

Nel corso del 2016 non sono stati rendicontati lavori.

## **9. COMUNE DI BEVAGNA**

### **9.1 LAVORI IN CORSO DI PROGETTAZIONE**

#### **9.1.1. Lavori di ristrutturazione e riattivazione centrale idroelettrica del mulino di proprietà comunale sito in Bevagna.**

Il Comune di Bevagna con Determinazione del Responsabile dell'Area LL.PP. - Progettazione - Manutenzione n. 399 del 24.08.2007, esecutiva ai sensi di legge, ha stabilito di affidare al Consorzio della Bonificazione Umbra l'incarico per la redazione del progetto definitivo, esecutivo, direzione lavori e contabilità, coordinamento per la sicurezza in fase di progettazione e in fase di esecuzione, collaudi, relativo ai lavori di ristrutturazione e riattivazione centrale idroelettrica del mulino di proprietà comunale.

Con lo stesso atto è stato conferito al suddetto ente l'incarico per l'espletamento della pratica relativa al rinnovo della Concessione idraulica per la derivazione di acqua dal Fiume Clitunno al fine del funzionamento del mulino in questione.

Il Consorzio, in considerazione dell'art. 4 comma p) del vigente statuto consortile approvato con Deliberazione del Consiglio dei Delegati n. 2/C del 13/02/2007, provvede alla progettazione e realizzazione degli interventi, nonché la manutenzione di opere e impianti, affidati all'Ente, dalle province, dai comuni e dalle comunità montane, che ne assumono i relativi costi, nell'ambito delle rispettive competenze o in relazione alle materie ed essi conferite dalla Regione e l'esecuzione della progettazione di che trattasi, finanziati per intero dal Comune di Bevagna mediante assunzione di mutuo con la Cassa DD.PP., rientra pienamente fra le attività da svolgere da parte del Consorzio della Bonificazione Umbra per il conseguimento dei suoi fini istituzionali.

Con delibera n. 61/CA del 31/07/2008 il Consiglio di Amministrazione del Consorzio della Bonificazione Umbra ha approvato lo schema di convenzione tra lo stesso Ente ed il Comune di Bevagna;

Nel corso del 2016 non sono stati rendicontati lavori.

**10.1 LAVORI IN CORSO DI PROGETTAZIONE**

**10.1.1. Programma di bonifica e di riqualificazione ambientale per il miglioramento del reticolo del Fiume Clitunno.**

In data 07/10/2008, presso la sede della Provincia di Perugia, è stato firmato il protocollo d'intesa tra la Regione Umbria, la Provincia di Perugia, i Comuni di Foligno, Trevi, Campello sul Clitunno, Bevagna, l'A.T.O. n. 3, l'ARPA Umbria ed il Consorzio della Bonificazione Umbra per promuovere azioni strategiche integrate per il risanamento delle acque e più in generale per il miglioramento del reticolo del Fiume Clitunno.

Il territorio in questione presenta, difatti, una elevata criticità ambientale, che si è aggravata anche a seguito dell'incidente verificatosi il 25/11/2006 presso l'oleificio "Umbria Oli" di Campello sul Clitunno, a seguito del quale con DPCM del 01/12/2006 veniva dichiarato lo stato di emergenza. Successivamente con Ordinanza del P.C.M. n. 3558 del 27/12/2006 venivano dettate le disposizioni urgenti di protezione civile per fronteggiare la grave situazione di emergenza determinatasi a seguito dell'esplosione. Lo stato di emergenza veniva prorogato al 31/12/2008 con D.P.C.M. del 23/11/2007.

Ai sensi dell'articolo 4 del citato Protocollo d'Intesa il Consorzio della Bonificazione Umbra si è impegnato, tra l'altro, ad elaborare, in stretta collaborazione con gli altri soggetti firmatari, proposte progettuali volte alla valorizzazione idraulica ed eco-ambientale del Fiume Clitunno, articolando le proprie proposte progettuali secondo le seguenti tematiche principali:

- 1- Esecuzione di interventi di manutenzione ordinaria e straordinaria;
- 2- Esecuzione di interventi di miglioramento delle acque;
- 3- Esecuzione di interventi volti al miglioramento degli elementi eco-naturalistici e della fruibilità da parte della collettività per attività ludico-sportive e socio ricreative.

Il progetto definitivo presentato nel 2009 al competente ufficio regionale, per l'importo complessivo di € 1.200.000,00 successivamente portato ad € 2.000.000,00, è stato approvato tramite apposita conferenza di servizi nel corso del 2011.

La progettazione esecutiva è stata ultimata nei primi mesi del 2012 e con determina dirigenziale n. 147 del 09/10/2012 sono stati aggiudicati definitivamente i lavori all'Impresa Co.Ge.Vi. S.r.l. con sede a Colli a Volturmo (IS).

Nel corso del 2016 non sono stati rendicontati lavori.

**11. QUADRO RIASSUNTIVO DEI LAVORI IN CONCESSIONE**

Riassumendo, nel corso del 2016, sono stati rendicontati i seguenti lavori in concessione:

|  |                       |
|--|-----------------------|
| Lavori in concessione dal Ministero per le Politiche Agricole                    | € 0,00                |
| Lavori in concessione dalla Regione dell'Umbria (sistemazione idrauliche)        | € 2.277.553,86        |
| Lavori in concessione dalla Regione dell'Umbria (manutenzione sui corsi d'acqua) | € 48.419,23           |
| Lavori in concessione dal Comune di Spoleto                                      | € 6.000,00            |
| Lavori in concessione dal Comune di Foligno                                      | € 0,00                |
| Lavori Comuni vari (mappe allagabilità)  | € 0,00                |
| Lavori Comune Nocera Umbra   | € 0,00                |
| Lavori Comune di Bevagna   | € 0,00                |
| Lavori P.I. Clitunno   | € 0,00                |
| <b>TOTALE</b>  | <b>€ 2.325.973,09</b> |

L'esecuzione dei lavori sopra indicati ha garantito al Consorzio un introito durante l'anno 2016 di € 184.494,70, per spese generali, ed € 23.864,12 per incentivo per la progettazione (nella misura dell'1,5%) riconosciuto dalla Regione Umbria e dagli altri Enti concedenti.

**ALLEGATO 1: QUADRO ECONOMICO RIEPILOGATIVO GENERALE**

Conto consuntivo 2016



**CONTO CONSUNTIVO ANNO 2016**

(Conto consuntivo 2016: lavoro eseguito dal 1 gennaio 2016 al 31 dicembre 2016)

Conto consuntivo 2016: lavoro eseguito dal 1 gennaio 2016 al 31 dicembre 2016

| DESCRIZIONE DEL LAVORO                                  | INVESTIMENTI |      | LAVORI DI MANUTENZIONE |      | LAVORI DI ABBONIMENTO |      | LAVORI DI ABBONIMENTO |      | LAVORI DI ABBONIMENTO |      | LAVORI DI ABBONIMENTO |      | LAVORI DI ABBONIMENTO |      | LAVORI DI ABBONIMENTO |      | LAVORI DI ABBONIMENTO |      |
|---|--------------|------|------------------------|------|-----------------------|------|-----------------------|------|-----------------------|------|-----------------------|------|-----------------------|------|-----------------------|------|-----------------------|------|
|   | EST.         | INT. | EST.                   | INT. | EST.                  | INT. | EST.                  | INT. | EST.                  | INT. | EST.                  | INT. | EST.                  | INT. | EST.                  | INT. | EST.                  | INT. |
| <b>A) MINISTERO POLITICHE AGRICOLE</b>                  |              |      |                        |      |                       |      |                       |      |                       |      |                       |      |                       |      |                       |      |                       |      |
| <b>A.0) LAVORI IN CORSO DI REALIZZAZIONE</b>            |              |      |                        |      |                       |      |                       |      |                       |      |                       |      |                       |      |                       |      |                       |      |
| <b>A.0.1) LAVORI DI COLLABORAZIONE</b>                  |              |      |                        |      |                       |      |                       |      |                       |      |                       |      |                       |      |                       |      |                       |      |
| 1) MANUTENZIONE VALLETTI STABILIMENTO S. MARIA          | 0,0          | 0,0  | 0,0                    | 0,0  | 0,0                   | 0,0  | 0,0                   | 0,0  | 0,0                   | 0,0  | 0,0                   | 0,0  | 0,0                   | 0,0  | 0,0                   | 0,0  | 0,0                   |      |
| 2) MANUTENZIONE VALLETTI STABILIMENTO S. MARIA          | 0,0          | 0,0  | 0,0                    | 0,0  | 0,0                   | 0,0  | 0,0                   | 0,0  | 0,0                   | 0,0  | 0,0                   | 0,0  | 0,0                   | 0,0  | 0,0                   | 0,0  | 0,0                   |      |
| TOTALE LAVORI IN CORSO DI REALIZZAZIONE                 | 0,0          | 0,0  | 0,0                    | 0,0  | 0,0                   | 0,0  | 0,0                   | 0,0  | 0,0                   | 0,0  | 0,0                   | 0,0  | 0,0                   | 0,0  | 0,0                   | 0,0  | 0,0                   |      |
| <b>A.0.2) LAVORI ULTERIAMENTE COLLABORARE</b>           |              |      |                        |      |                       |      |                       |      |                       |      |                       |      |                       |      |                       |      |                       |      |
| 1) MANUTENZIONE VALLETTI STABILIMENTO S. MARIA          | 0,0          | 0,0  | 0,0                    | 0,0  | 0,0                   | 0,0  | 0,0                   | 0,0  | 0,0                   | 0,0  | 0,0                   | 0,0  | 0,0                   | 0,0  | 0,0                   | 0,0  | 0,0                   |      |
| 2) MANUTENZIONE VALLETTI STABILIMENTO S. MARIA          | 0,0          | 0,0  | 0,0                    | 0,0  | 0,0                   | 0,0  | 0,0                   | 0,0  | 0,0                   | 0,0  | 0,0                   | 0,0  | 0,0                   | 0,0  | 0,0                   | 0,0  | 0,0                   |      |
| TOTALE LAVORI ULTERIAMENTE COLLABORARE                  | 0,0          | 0,0  | 0,0                    | 0,0  | 0,0                   | 0,0  | 0,0                   | 0,0  | 0,0                   | 0,0  | 0,0                   | 0,0  | 0,0                   | 0,0  | 0,0                   | 0,0  | 0,0                   |      |
| <b>A) MINISTERO POLITICHE AGRICOLE</b>                  |              |      |                        |      |                       |      |                       |      |                       |      |                       |      |                       |      |                       |      |                       |      |
| <b>A.1) LAVORI COLLABORATI E LIQUIDATI DALL'0 STABO</b> |              |      |                        |      |                       |      |                       |      |                       |      |                       |      |                       |      |                       |      |                       |      |
| 1) MANUTENZIONE VALLETTI STABILIMENTO S. MARIA          | 0,0          | 0,0  | 0,0                    | 0,0  | 0,0                   | 0,0  | 0,0                   | 0,0  | 0,0                   | 0,0  | 0,0                   | 0,0  | 0,0                   | 0,0  | 0,0                   | 0,0  | 0,0                   |      |
| 2) MANUTENZIONE VALLETTI STABILIMENTO S. MARIA          | 0,0          | 0,0  | 0,0                    | 0,0  | 0,0                   | 0,0  | 0,0                   | 0,0  | 0,0                   | 0,0  | 0,0                   | 0,0  | 0,0                   | 0,0  | 0,0                   | 0,0  | 0,0                   |      |
| TOTALE LAVORI COLLABORATI E LIQUIDATI DALL'0 STABO      | 0,0          | 0,0  | 0,0                    | 0,0  | 0,0                   | 0,0  | 0,0                   | 0,0  | 0,0                   | 0,0  | 0,0                   | 0,0  | 0,0                   | 0,0  | 0,0                   | 0,0  | 0,0                   |      |
| <b>A) MINISTERO POLITICHE AGRICOLE</b>                  |              |      |                        |      |                       |      |                       |      |                       |      |                       |      |                       |      |                       |      |                       |      |
| <b>TOTALE LAVORI</b>                                    |              |      |                        |      |                       |      |                       |      |                       |      |                       |      |                       |      |                       |      |                       |      |
| TOTALE LAVORI IN CORSO DI REALIZZAZIONE                 | 0,0          | 0,0  | 0,0                    | 0,0  | 0,0                   | 0,0  | 0,0                   | 0,0  | 0,0                   | 0,0  | 0,0                   | 0,0  | 0,0                   | 0,0  | 0,0                   | 0,0  | 0,0                   |      |
| TOTALE LAVORI ULTERIAMENTE COLLABORARE                  | 0,0          | 0,0  | 0,0                    | 0,0  | 0,0                   | 0,0  | 0,0                   | 0,0  | 0,0                   | 0,0  | 0,0                   | 0,0  | 0,0                   | 0,0  | 0,0                   | 0,0  | 0,0                   |      |
| TOTALE LAVORI COLLABORATI E LIQUIDATI DALL'0 STABO      | 0,0          | 0,0  | 0,0                    | 0,0  | 0,0                   | 0,0  | 0,0                   | 0,0  | 0,0                   | 0,0  | 0,0                   | 0,0  | 0,0                   | 0,0  | 0,0                   | 0,0  | 0,0                   |      |
| <b>TOTALE LAVORI</b>                                    | 0,0          | 0,0  | 0,0                    | 0,0  | 0,0                   | 0,0  | 0,0                   | 0,0  | 0,0                   | 0,0  | 0,0                   | 0,0  | 0,0                   | 0,0  | 0,0                   | 0,0  | 0,0                   |      |

**CONTO CONSUNTIVO ANNO 2016**  
 (Conto consuntivo 2016, invariato dal 1 gennaio 2016 al 31 dicembre 2016)

| N° | DESCRIZIONE                  | LAVORI IN AFFIDAMENTO |              |              | LAVORI IN AFFIDAMENTO |              |              | LAVORI IN AFFIDAMENTO |              |              | LAVORI IN AFFIDAMENTO |              |              | LAVORI IN AFFIDAMENTO |              |              | LAVORI IN AFFIDAMENTO |              |              | LAVORI IN AFFIDAMENTO |              |  |
|----|------------------------------|-----------------------|--------------|--------------|-----------------------|--------------|--------------|-----------------------|--------------|--------------|-----------------------|--------------|--------------|-----------------------|--------------|--------------|-----------------------|--------------|--------------|-----------------------|--------------|--|
|    |                              | INIZIATA              | INIZIATA     | INIZIATA     | INIZIATA              | INIZIATA     | INIZIATA     | INIZIATA              | INIZIATA     | INIZIATA     | INIZIATA              | INIZIATA     | INIZIATA     | INIZIATA              | INIZIATA     | INIZIATA     | INIZIATA              | INIZIATA     | INIZIATA     | INIZIATA              | INIZIATA     |  |
| 1  | TOTALE LAVORI IN AFFIDAMENTO | 1.200.000,00          | 1.200.000,00 | 1.200.000,00 | 1.200.000,00          | 1.200.000,00 | 1.200.000,00 | 1.200.000,00          | 1.200.000,00 | 1.200.000,00 | 1.200.000,00          | 1.200.000,00 | 1.200.000,00 | 1.200.000,00          | 1.200.000,00 | 1.200.000,00 | 1.200.000,00          | 1.200.000,00 | 1.200.000,00 | 1.200.000,00          | 1.200.000,00 |  |

| N° | DESCRIZIONE                  | LAVORI IN AFFIDAMENTO |              |              | LAVORI IN AFFIDAMENTO |              |              | LAVORI IN AFFIDAMENTO |              |              | LAVORI IN AFFIDAMENTO |              |              | LAVORI IN AFFIDAMENTO |              |              | LAVORI IN AFFIDAMENTO |              |              | LAVORI IN AFFIDAMENTO |              |              |
|----|------------------------------|-----------------------|--------------|--------------|-----------------------|--------------|--------------|-----------------------|--------------|--------------|-----------------------|--------------|--------------|-----------------------|--------------|--------------|-----------------------|--------------|--------------|-----------------------|--------------|--------------|
|    |                              | INIZIATA              | INIZIATA     | INIZIATA     | INIZIATA              | INIZIATA     | INIZIATA     | INIZIATA              | INIZIATA     | INIZIATA     | INIZIATA              | INIZIATA     | INIZIATA     | INIZIATA              | INIZIATA     | INIZIATA     | INIZIATA              | INIZIATA     | INIZIATA     | INIZIATA              | INIZIATA     | INIZIATA     |
| 1  | TOTALE LAVORI IN AFFIDAMENTO | 1.200.000,00          | 1.200.000,00 | 1.200.000,00 | 1.200.000,00          | 1.200.000,00 | 1.200.000,00 | 1.200.000,00          | 1.200.000,00 | 1.200.000,00 | 1.200.000,00          | 1.200.000,00 | 1.200.000,00 | 1.200.000,00          | 1.200.000,00 | 1.200.000,00 | 1.200.000,00          | 1.200.000,00 | 1.200.000,00 | 1.200.000,00          | 1.200.000,00 | 1.200.000,00 |

| N° | DESCRIZIONE                  | LAVORI IN AFFIDAMENTO |              |              | LAVORI IN AFFIDAMENTO |              |              | LAVORI IN AFFIDAMENTO |              |              | LAVORI IN AFFIDAMENTO |              |              | LAVORI IN AFFIDAMENTO |              |              | LAVORI IN AFFIDAMENTO |              |              | LAVORI IN AFFIDAMENTO |              |              |
|----|------------------------------|-----------------------|--------------|--------------|-----------------------|--------------|--------------|-----------------------|--------------|--------------|-----------------------|--------------|--------------|-----------------------|--------------|--------------|-----------------------|--------------|--------------|-----------------------|--------------|--------------|
|    |                              | INIZIATA              | INIZIATA     | INIZIATA     | INIZIATA              | INIZIATA     | INIZIATA     | INIZIATA              | INIZIATA     | INIZIATA     | INIZIATA              | INIZIATA     | INIZIATA     | INIZIATA              | INIZIATA     | INIZIATA     | INIZIATA              | INIZIATA     | INIZIATA     | INIZIATA              | INIZIATA     | INIZIATA     |
| 1  | TOTALE LAVORI IN AFFIDAMENTO | 1.200.000,00          | 1.200.000,00 | 1.200.000,00 | 1.200.000,00          | 1.200.000,00 | 1.200.000,00 | 1.200.000,00          | 1.200.000,00 | 1.200.000,00 | 1.200.000,00          | 1.200.000,00 | 1.200.000,00 | 1.200.000,00          | 1.200.000,00 | 1.200.000,00 | 1.200.000,00          | 1.200.000,00 | 1.200.000,00 | 1.200.000,00          | 1.200.000,00 | 1.200.000,00 |

| N° | DESCRIZIONE                  | LAVORI IN AFFIDAMENTO |              |              | LAVORI IN AFFIDAMENTO |              |              | LAVORI IN AFFIDAMENTO |              |              | LAVORI IN AFFIDAMENTO |              |              | LAVORI IN AFFIDAMENTO |              |              | LAVORI IN AFFIDAMENTO |              |              | LAVORI IN AFFIDAMENTO |              |              |
|----|------------------------------|-----------------------|--------------|--------------|-----------------------|--------------|--------------|-----------------------|--------------|--------------|-----------------------|--------------|--------------|-----------------------|--------------|--------------|-----------------------|--------------|--------------|-----------------------|--------------|--------------|
|    |                              | INIZIATA              | INIZIATA     | INIZIATA     | INIZIATA              | INIZIATA     | INIZIATA     | INIZIATA              | INIZIATA     | INIZIATA     | INIZIATA              | INIZIATA     | INIZIATA     | INIZIATA              | INIZIATA     | INIZIATA     | INIZIATA              | INIZIATA     | INIZIATA     | INIZIATA              | INIZIATA     | INIZIATA     |
| 1  | TOTALE LAVORI IN AFFIDAMENTO | 1.200.000,00          | 1.200.000,00 | 1.200.000,00 | 1.200.000,00          | 1.200.000,00 | 1.200.000,00 | 1.200.000,00          | 1.200.000,00 | 1.200.000,00 | 1.200.000,00          | 1.200.000,00 | 1.200.000,00 | 1.200.000,00          | 1.200.000,00 | 1.200.000,00 | 1.200.000,00          | 1.200.000,00 | 1.200.000,00 | 1.200.000,00          | 1.200.000,00 | 1.200.000,00 |

CONTO CONSUNTIVO ANNO 2016

(Come consuntivo 2016. Al fine degli atti 1 gennaio 2016 al 31 dicembre 2016)

Documento 2016\_31DEC16\_31090917

| N. COD. DESCRIZIONE DEL LAVORO   | PROGETTO |      | CATEGORIA |   | LAVORI |   | LAVORI |   | LAVORI |   | LAVORI |   | LAVORI |   | LAVORI |   | LAVORI |   | LAVORI |   | LAVORI |   | LAVORI |   |  |
|--|----------|------|-----------|---|--------|---|--------|---|--------|---|--------|---|--------|---|--------|---|--------|---|--------|---|--------|---|--------|---|--|
|  | PROG.    | ACT. | 1         | 2 | 1      | 2 | 1      | 2 | 1      | 2 | 1      | 2 | 1      | 2 | 1      | 2 | 1      | 2 | 1      | 2 | 1      | 2 | 1      | 2 |  |
| <p>SEZIONE I - OPERE DI MANUTENZIONE ORDINARIA</p> <p>5.3) LAVORI VENTRATI DA COLLAUDARE</p> |          |      |           |   |        |   |        |   |        |   |        |   |        |   |        |   |        |   |        |   |        |   |        |   |  |
|  |          |      |           |   |        |   |        |   |        |   |        |   |        |   |        |   |        |   |        |   |        |   |        |   |  |
| <p>TOTALE LAVORI IN COLLAUDARE</p>   |          |      |           |   |        |   |        |   |        |   |        |   |        |   |        |   |        |   |        |   |        |   |        |   |  |

SEZIONE II - OPERE DI MANUTENZIONE ORDINARIA  
5.3) LAVORI COLLAUDATI IN ATTESA DI LIQUIDAZIONE FINALE

| N. COD. DESCRIZIONE DEL LAVORO     | PROGETTO |      | CATEGORIA |   | LAVORI |   | LAVORI |   | LAVORI |   | LAVORI |   | LAVORI |   | LAVORI |   | LAVORI |   | LAVORI |   | LAVORI |   | LAVORI |   | LAVORI |   |
|------------------------------------|----------|------|-----------|---|--------|---|--------|---|--------|---|--------|---|--------|---|--------|---|--------|---|--------|---|--------|---|--------|---|--------|---|
|                                    | PROG.    | ACT. | 1         | 2 | 1      | 2 | 1      | 2 | 1      | 2 | 1      | 2 | 1      | 2 | 1      | 2 | 1      | 2 | 1      | 2 | 1      | 2 | 1      | 2 | 1      | 2 |
| <p>TOTALE LAVORI IN COLLAUDARE</p> |          |      |           |   |        |   |        |   |        |   |        |   |        |   |        |   |        |   |        |   |        |   |        |   |        |   |

SEZIONE III - OPERE DI MANUTENZIONE ORDINARIA  
5.3) LAVORI COLLAUDATI IN ATTESA DI LIQUIDAZIONE FINALE

| N. COD. DESCRIZIONE DEL LAVORO     | PROGETTO |      | CATEGORIA |   | LAVORI |   | LAVORI |   | LAVORI |   | LAVORI |   | LAVORI |   | LAVORI |   | LAVORI |   | LAVORI |   | LAVORI |   | LAVORI |   | LAVORI |   | LAVORI |   |
|------------------------------------|----------|------|-----------|---|--------|---|--------|---|--------|---|--------|---|--------|---|--------|---|--------|---|--------|---|--------|---|--------|---|--------|---|--------|---|
|                                    | PROG.    | ACT. | 1         | 2 | 1      | 2 | 1      | 2 | 1      | 2 | 1      | 2 | 1      | 2 | 1      | 2 | 1      | 2 | 1      | 2 | 1      | 2 | 1      | 2 | 1      | 2 | 1      | 2 |
| <p>TOTALE LAVORI IN COLLAUDARE</p> |          |      |           |   |        |   |        |   |        |   |        |   |        |   |        |   |        |   |        |   |        |   |        |   |        |   |        |   |

SEZIONE IV - OPERE DI MANUTENZIONE ORDINARIA  
5.3) LAVORI COLLAUDATI IN ATTESA DI LIQUIDAZIONE FINALE

| N. COD. DESCRIZIONE DEL LAVORO     | PROGETTO |      | CATEGORIA |   | LAVORI |   | LAVORI |   | LAVORI |   | LAVORI |   | LAVORI |   | LAVORI |   | LAVORI |   | LAVORI |   | LAVORI |   | LAVORI |   | LAVORI |   | LAVORI |   |
|------------------------------------|----------|------|-----------|---|--------|---|--------|---|--------|---|--------|---|--------|---|--------|---|--------|---|--------|---|--------|---|--------|---|--------|---|--------|---|
|                                    | PROG.    | ACT. | 1         | 2 | 1      | 2 | 1      | 2 | 1      | 2 | 1      | 2 | 1      | 2 | 1      | 2 | 1      | 2 | 1      | 2 | 1      | 2 | 1      | 2 | 1      | 2 | 1      | 2 |
| <p>TOTALE LAVORI IN COLLAUDARE</p> |          |      |           |   |        |   |        |   |        |   |        |   |        |   |        |   |        |   |        |   |        |   |        |   |        |   |        |   |

SEZIONE V - OPERE DI MANUTENZIONE ORDINARIA  
5.3) LAVORI COLLAUDATI IN ATTESA DI LIQUIDAZIONE FINALE

| N. COD. DESCRIZIONE DEL LAVORO     | PROGETTO |      | CATEGORIA |   | LAVORI |   | LAVORI |   | LAVORI |   | LAVORI |   | LAVORI |   | LAVORI |   | LAVORI |   | LAVORI |   | LAVORI |   | LAVORI |   | LAVORI |   | LAVORI |   |
|------------------------------------|----------|------|-----------|---|--------|---|--------|---|--------|---|--------|---|--------|---|--------|---|--------|---|--------|---|--------|---|--------|---|--------|---|--------|---|
|                                    | PROG.    | ACT. | 1         | 2 | 1      | 2 | 1      | 2 | 1      | 2 | 1      | 2 | 1      | 2 | 1      | 2 | 1      | 2 | 1      | 2 | 1      | 2 | 1      | 2 | 1      | 2 | 1      | 2 |
| <p>TOTALE LAVORI IN COLLAUDARE</p> |          |      |           |   |        |   |        |   |        |   |        |   |        |   |        |   |        |   |        |   |        |   |        |   |        |   |        |   |

**CONTO CONSUNTIVO ANNO 2016**  
(Conto consuntivo 2016, interventi del 1 gennaio 2016 al 31 dicembre 2016)

| K<br>DESC | DESCRIZIONE<br>DEL LAVORO | MONTI CONSUNTIVI  |                             |                             |                             |                             |                             |                             |                             |                             |                             | MONTI CONSUNTIVI COMPARTITI DA |                             | MONTI CONSUNTIVI COMPARTITI DA |                             |                             |                             |                             |                             |
|-----------|---------------------------|---|-----------------------------|-----------------------------|-----------------------------|-----------------------------|-----------------------------|-----------------------------|-----------------------------|-----------------------------|-----------------------------|--------------------------------|-----------------------------|--------------------------------|-----------------------------|-----------------------------|-----------------------------|-----------------------------|-----------------------------|
|           |                           | 01<br>PROGETTAZIONE<br>ESECUTIVA<br>E LAVORI<br>PRELIMINARI | 02<br>LAVORI<br>PRELIMINARI | 03<br>LAVORI<br>PRELIMINARI | 04<br>LAVORI<br>PRELIMINARI | 05<br>LAVORI<br>PRELIMINARI | 06<br>LAVORI<br>PRELIMINARI | 07<br>LAVORI<br>PRELIMINARI | 08<br>LAVORI<br>PRELIMINARI | 09<br>LAVORI<br>PRELIMINARI | 10<br>LAVORI<br>PRELIMINARI | 11<br>LAVORI<br>PRELIMINARI    | 12<br>LAVORI<br>PRELIMINARI | 13<br>LAVORI<br>PRELIMINARI    | 14<br>LAVORI<br>PRELIMINARI | 15<br>LAVORI<br>PRELIMINARI | 16<br>LAVORI<br>PRELIMINARI | 17<br>LAVORI<br>PRELIMINARI | 18<br>LAVORI<br>PRELIMINARI |

| C) RESERVE PER MANUTENZIONE ORDINARIA             |  | C) INTERVENTI PREVEDIBILI IN CORSO DI APPROVAZIONE |             |
|---|--|--|-------------|
| 01  |  | 0,00   | 0,00        |
| 02  |  | 0,00   | 0,00        |
| 03  |  | 0,00   | 0,00        |
| 04  |  | 0,00   | 0,00        |
| 05  |  | 0,00   | 0,00        |
| 06  |  | 0,00   | 0,00        |
| 07  |  | 0,00   | 0,00        |
| 08  |  | 0,00   | 0,00        |
| 09  |  | 0,00   | 0,00        |
| 10  |  | 0,00   | 0,00        |
| 11  |  | 0,00   | 0,00        |
| 12  |  | 0,00   | 0,00        |
| 13  |  | 0,00   | 0,00        |
| 14  |  | 0,00   | 0,00        |
| 15  |  | 0,00   | 0,00        |
| 16  |  | 0,00   | 0,00        |
| 17  |  | 0,00   | 0,00        |
| 18  |  | 0,00   | 0,00        |
| 19  |  | 0,00   | 0,00        |
| 20  |  | 0,00   | 0,00        |
| <b>TOTALE INTERVENTI IN CORSO DI APPROVAZIONE</b> |  | <b>0,00</b>  | <b>0,00</b> |

| C) RESERVE PER MANUTENZIONE ORDINARIA             |  | C) INTERVENTI PREVEDIBILI IN CORSO DI APPROVAZIONE |             |
|---|--|--|-------------|
| 01  |  | 0,00   | 0,00        |
| 02  |  | 0,00   | 0,00        |
| 03  |  | 0,00   | 0,00        |
| 04  |  | 0,00   | 0,00        |
| 05  |  | 0,00   | 0,00        |
| 06  |  | 0,00   | 0,00        |
| 07  |  | 0,00   | 0,00        |
| 08  |  | 0,00   | 0,00        |
| 09  |  | 0,00   | 0,00        |
| 10  |  | 0,00   | 0,00        |
| 11  |  | 0,00   | 0,00        |
| 12  |  | 0,00   | 0,00        |
| 13  |  | 0,00   | 0,00        |
| 14  |  | 0,00   | 0,00        |
| 15  |  | 0,00   | 0,00        |
| 16  |  | 0,00   | 0,00        |
| 17  |  | 0,00   | 0,00        |
| 18  |  | 0,00   | 0,00        |
| 19  |  | 0,00   | 0,00        |
| 20  |  | 0,00   | 0,00        |
| <b>TOTALE INTERVENTI IN CORSO DI APPROVAZIONE</b> |  | <b>0,00</b>  | <b>0,00</b> |

| C) RESERVE PER MANUTENZIONE ORDINARIA             |  | C) INTERVENTI PREVEDIBILI IN CORSO DI APPROVAZIONE |             |
|---|--|--|-------------|
| 01  |  | 0,00   | 0,00        |
| 02  |  | 0,00   | 0,00        |
| 03  |  | 0,00   | 0,00        |
| 04  |  | 0,00   | 0,00        |
| 05  |  | 0,00   | 0,00        |
| 06  |  | 0,00   | 0,00        |
| 07  |  | 0,00   | 0,00        |
| 08  |  | 0,00   | 0,00        |
| 09  |  | 0,00   | 0,00        |
| 10  |  | 0,00   | 0,00        |
| 11  |  | 0,00   | 0,00        |
| 12  |  | 0,00   | 0,00        |
| 13  |  | 0,00   | 0,00        |
| 14  |  | 0,00   | 0,00        |
| 15  |  | 0,00   | 0,00        |
| 16  |  | 0,00   | 0,00        |
| 17  |  | 0,00   | 0,00        |
| 18  |  | 0,00   | 0,00        |
| 19  |  | 0,00   | 0,00        |
| 20  |  | 0,00   | 0,00        |
| <b>TOTALE INTERVENTI IN CORSO DI APPROVAZIONE</b> |  | <b>0,00</b>  | <b>0,00</b> |

| C) RESERVE PER MANUTENZIONE ORDINARIA             |  | C) INTERVENTI PREVEDIBILI IN CORSO DI APPROVAZIONE |             |
|---|--|--|-------------|
| 01  |  | 0,00   | 0,00        |
| 02  |  | 0,00   | 0,00        |
| 03  |  | 0,00   | 0,00        |
| 04  |  | 0,00   | 0,00        |
| 05  |  | 0,00   | 0,00        |
| 06  |  | 0,00   | 0,00        |
| 07  |  | 0,00   | 0,00        |
| 08  |  | 0,00   | 0,00        |
| 09  |  | 0,00   | 0,00        |
| 10  |  | 0,00   | 0,00        |
| 11  |  | 0,00   | 0,00        |
| 12  |  | 0,00   | 0,00        |
| 13  |  | 0,00   | 0,00        |
| 14  |  | 0,00   | 0,00        |
| 15  |  | 0,00   | 0,00        |
| 16  |  | 0,00   | 0,00        |
| 17  |  | 0,00   | 0,00        |
| 18  |  | 0,00   | 0,00        |
| 19  |  | 0,00   | 0,00        |
| 20  |  | 0,00   | 0,00        |
| <b>TOTALE INTERVENTI IN CORSO DI APPROVAZIONE</b> |  | <b>0,00</b>  | <b>0,00</b> |



**CONTO CONSUNTIVO ANNO 2016**  
(Conto consuntivo 2016: lavori eseguiti dal 1 gennaio 2016 al 31 dicembre 2016)

| A. INDIRIZIONE DEL LAVORO  | MONTI STATO CONSUNTIVO 2016 |       |       |       |       |       |       |       |       |       | MONTI STATO CONSUNTIVO 2017 |       | MONTI STATO CONSUNTIVO 2018 |       |       |       |
|----------------------------|-----------------------------|-------|-------|-------|-------|-------|-------|-------|-------|-------|-----------------------------|-------|-----------------------------|-------|-------|-------|
|                            | PROGETTO                    | OPERA | OPERA | OPERA | OPERA | OPERA | OPERA | OPERA | OPERA | OPERA | OPERA                       | OPERA | OPERA                       | OPERA | OPERA | OPERA |
| TOTALE LAVORI DA APPROVARE | 0,00                        | 0,00  | 0,00  | 0,00  | 0,00  | 0,00  | 0,00  | 0,00  | 0,00  | 0,00  | 0,00                        | 0,00  | 0,00                        | 0,00  | 0,00  | 0,00  |

**B. COMUNE DI FOLIGNO - ESE LAVORI PROGETTATI IN CORSO DI APPROVAZIONE**

| A. INDIRIZIONE DEL LAVORO  | MONTI STATO CONSUNTIVO 2016 |       |       |       |       |       |       |       |       |       | MONTI STATO CONSUNTIVO 2017 |       | MONTI STATO CONSUNTIVO 2018 |       |       |       |
|----------------------------|-----------------------------|-------|-------|-------|-------|-------|-------|-------|-------|-------|-----------------------------|-------|-----------------------------|-------|-------|-------|
|                            | PROGETTO                    | OPERA | OPERA | OPERA | OPERA | OPERA | OPERA | OPERA | OPERA | OPERA | OPERA                       | OPERA | OPERA                       | OPERA | OPERA | OPERA |
| TOTALE LAVORI DA APPROVARE | 0,00                        | 0,00  | 0,00  | 0,00  | 0,00  | 0,00  | 0,00  | 0,00  | 0,00  | 0,00  | 0,00                        | 0,00  | 0,00                        | 0,00  | 0,00  | 0,00  |

**C. COMUNE DI FOLIGNO - ESE LAVORI PROGETTATI IN CORSO DI REALIZZAZIONE**

| A. INDIRIZIONE DEL LAVORO               | MONTI STATO CONSUNTIVO 2016 |       |       |       |       |       |       |       |       |       | MONTI STATO CONSUNTIVO 2017 |       | MONTI STATO CONSUNTIVO 2018 |       |       |       |
|---|-----------------------------|-------|-------|-------|-------|-------|-------|-------|-------|-------|-----------------------------|-------|-----------------------------|-------|-------|-------|
|   | PROGETTO                    | OPERA | OPERA | OPERA | OPERA | OPERA | OPERA | OPERA | OPERA | OPERA | OPERA                       | OPERA | OPERA                       | OPERA | OPERA | OPERA |
| TOTALE LAVORI IN CORSO IN REALIZZAZIONE | 0,00                        | 0,00  | 0,00  | 0,00  | 0,00  | 0,00  | 0,00  | 0,00  | 0,00  | 0,00  | 0,00                        | 0,00  | 0,00                        | 0,00  | 0,00  | 0,00  |

**D. COMUNE DI FOLIGNO - TOTALE LAVORI**

| A. INDIRIZIONE DEL LAVORO               | MONTI STATO CONSUNTIVO 2016 |       |       |       |       |       |       |       |       |       | MONTI STATO CONSUNTIVO 2017 |       | MONTI STATO CONSUNTIVO 2018 |       |       |       |
|---|-----------------------------|-------|-------|-------|-------|-------|-------|-------|-------|-------|-----------------------------|-------|-----------------------------|-------|-------|-------|
|   | PROGETTO                    | OPERA | OPERA | OPERA | OPERA | OPERA | OPERA | OPERA | OPERA | OPERA | OPERA                       | OPERA | OPERA                       | OPERA | OPERA | OPERA |
| TOTALE LAVORI IN CORSO DI APPROVAZIONE  | 0,00                        | 0,00  | 0,00  | 0,00  | 0,00  | 0,00  | 0,00  | 0,00  | 0,00  | 0,00  | 0,00                        | 0,00  | 0,00                        | 0,00  | 0,00  | 0,00  |
| TOTALE LAVORI IN CORSO DI REALIZZAZIONE | 0,00                        | 0,00  | 0,00  | 0,00  | 0,00  | 0,00  | 0,00  | 0,00  | 0,00  | 0,00  | 0,00                        | 0,00  | 0,00                        | 0,00  | 0,00  | 0,00  |
| TOTALE LAVORI                           | 0,00                        | 0,00  | 0,00  | 0,00  | 0,00  | 0,00  | 0,00  | 0,00  | 0,00  | 0,00  | 0,00                        | 0,00  | 0,00                        | 0,00  | 0,00  | 0,00  |

**F. COMITATI VARI COMPRESARIO**

**F.1 LAVORI IN CORSO DI PROGETTAZIONE**

| A. INDIRIZIONE DEL LAVORO               | MONTI STATO CONSUNTIVO 2016 |       |       |       |       |       |       |       |       |       | MONTI STATO CONSUNTIVO 2017 |       | MONTI STATO CONSUNTIVO 2018 |       |       |       |
|---|-----------------------------|-------|-------|-------|-------|-------|-------|-------|-------|-------|-----------------------------|-------|-----------------------------|-------|-------|-------|
|   | PROGETTO                    | OPERA | OPERA | OPERA | OPERA | OPERA | OPERA | OPERA | OPERA | OPERA | OPERA                       | OPERA | OPERA                       | OPERA | OPERA | OPERA |
| TOTALE LAVORI IN CORSO DI PROGETTAZIONE | 0,00                        | 0,00  | 0,00  | 0,00  | 0,00  | 0,00  | 0,00  | 0,00  | 0,00  | 0,00  | 0,00                        | 0,00  | 0,00                        | 0,00  | 0,00  | 0,00  |

**CONTO CONSUNTIVO ANNO 2016**

(Conto consuntivo 2016: lavoro eseguito dal 1 gennaio 2016 al 31 dicembre 2016)

Conto consuntivo 2016: lavoro eseguito dal 1 gennaio 2016 al 31 dicembre 2016

| RUBRICA  | RUBRICA |         | RUBRICA |         | RUBRICA |         | RUBRICA |         | RUBRICA |         | RUBRICA |         | RUBRICA |         | RUBRICA |         |
|--|---------|---------|---------|---------|---------|---------|---------|---------|---------|---------|---------|---------|---------|---------|---------|---------|
|  | DEBITO  | CREDITO | DEBITO  | CREDITO | DEBITO  | CREDITO | DEBITO  | CREDITO | DEBITO  | CREDITO | DEBITO  | CREDITO | DEBITO  | CREDITO | DEBITO  | CREDITO |
| <b>01) COMUNE DI NOTTEA LEMBA</b>                            |         |         |         |         |         |         |         |         |         |         |         |         |         |         |         |         |
| <b>0-1) LAVORI DA PROGETTARE</b>                             |         |         |         |         |         |         |         |         |         |         |         |         |         |         |         |         |
| 1) Spese di studio e redazione cart. Tec. e Rel. di progetto | 100     | 0,00    | 0,00    | 0,00    | 0,00    | 0,00    | 0,00    | 0,00    | 0,00    | 0,00    | 0,00    | 0,00    | 0,00    | 0,00    | 0,00    | 0,00    |
| TOTALE LAVORI DA PROGETTARE                                  |         | 0,00    | 0,00    | 0,00    | 0,00    | 0,00    | 0,00    | 0,00    | 0,00    | 0,00    | 0,00    | 0,00    | 0,00    | 0,00    | 0,00    | 0,00    |
| <b>02) COMUNE DI BENVAGA</b>                                 |         |         |         |         |         |         |         |         |         |         |         |         |         |         |         |         |
| <b>0-1) LAVORI DA PROGETTARE</b>                             |         |         |         |         |         |         |         |         |         |         |         |         |         |         |         |         |
| 1) Spese di studio e redazione cart. Tec. e Rel. di progetto | 100     | 0,00    | 0,00    | 0,00    | 0,00    | 0,00    | 0,00    | 0,00    | 0,00    | 0,00    | 0,00    | 0,00    | 0,00    | 0,00    | 0,00    | 0,00    |
| TOTALE LAVORI DA PROGETTARE                                  |         | 0,00    | 0,00    | 0,00    | 0,00    | 0,00    | 0,00    | 0,00    | 0,00    | 0,00    | 0,00    | 0,00    | 0,00    | 0,00    | 0,00    | 0,00    |

| RUBRICA  | RUBRICA |         | RUBRICA |         | RUBRICA |         | RUBRICA |         | RUBRICA |         | RUBRICA |         | RUBRICA |         | RUBRICA |         |
|--|---------|---------|---------|---------|---------|---------|---------|---------|---------|---------|---------|---------|---------|---------|---------|---------|
|  | DEBITO  | CREDITO | DEBITO  | CREDITO | DEBITO  | CREDITO | DEBITO  | CREDITO | DEBITO  | CREDITO | DEBITO  | CREDITO | DEBITO  | CREDITO | DEBITO  | CREDITO |
| <b>03) COMUNE DI BENVAGA</b>                                 |         |         |         |         |         |         |         |         |         |         |         |         |         |         |         |         |
| <b>0-1) LAVORI DA PROGETTARE</b>                             |         |         |         |         |         |         |         |         |         |         |         |         |         |         |         |         |
| 1) Spese di studio e redazione cart. Tec. e Rel. di progetto | 100     | 0,00    | 0,00    | 0,00    | 0,00    | 0,00    | 0,00    | 0,00    | 0,00    | 0,00    | 0,00    | 0,00    | 0,00    | 0,00    | 0,00    | 0,00    |
| TOTALE LAVORI DA PROGETTARE                                  |         | 0,00    | 0,00    | 0,00    | 0,00    | 0,00    | 0,00    | 0,00    | 0,00    | 0,00    | 0,00    | 0,00    | 0,00    | 0,00    | 0,00    | 0,00    |

| RUBRICA  | RUBRICA |         | RUBRICA |         | RUBRICA |         | RUBRICA |         | RUBRICA |         | RUBRICA |         | RUBRICA |         | RUBRICA |         |
|--|---------|---------|---------|---------|---------|---------|---------|---------|---------|---------|---------|---------|---------|---------|---------|---------|
|  | DEBITO  | CREDITO | DEBITO  | CREDITO | DEBITO  | CREDITO | DEBITO  | CREDITO | DEBITO  | CREDITO | DEBITO  | CREDITO | DEBITO  | CREDITO | DEBITO  | CREDITO |
| <b>04) COMUNE DI BENVAGA</b>                                 |         |         |         |         |         |         |         |         |         |         |         |         |         |         |         |         |
| <b>0-1) LAVORI DA PROGETTARE</b>                             |         |         |         |         |         |         |         |         |         |         |         |         |         |         |         |         |
| 1) Spese di studio e redazione cart. Tec. e Rel. di progetto | 100     | 0,00    | 0,00    | 0,00    | 0,00    | 0,00    | 0,00    | 0,00    | 0,00    | 0,00    | 0,00    | 0,00    | 0,00    | 0,00    | 0,00    | 0,00    |
| TOTALE LAVORI DA PROGETTARE                                  |         | 0,00    | 0,00    | 0,00    | 0,00    | 0,00    | 0,00    | 0,00    | 0,00    | 0,00    | 0,00    | 0,00    | 0,00    | 0,00    | 0,00    | 0,00    |

| RUBRICA  | RUBRICA |         | RUBRICA |         | RUBRICA |         | RUBRICA |         | RUBRICA |         | RUBRICA |         | RUBRICA |         | RUBRICA |         |
|--|---------|---------|---------|---------|---------|---------|---------|---------|---------|---------|---------|---------|---------|---------|---------|---------|
|  | DEBITO  | CREDITO | DEBITO  | CREDITO | DEBITO  | CREDITO | DEBITO  | CREDITO | DEBITO  | CREDITO | DEBITO  | CREDITO | DEBITO  | CREDITO | DEBITO  | CREDITO |
| <b>05) COMUNE DI BENVAGA</b>                                 |         |         |         |         |         |         |         |         |         |         |         |         |         |         |         |         |
| <b>0-1) LAVORI DA PROGETTARE</b>                             |         |         |         |         |         |         |         |         |         |         |         |         |         |         |         |         |
| 1) Spese di studio e redazione cart. Tec. e Rel. di progetto | 100     | 0,00    | 0,00    | 0,00    | 0,00    | 0,00    | 0,00    | 0,00    | 0,00    | 0,00    | 0,00    | 0,00    | 0,00    | 0,00    | 0,00    | 0,00    |
| TOTALE LAVORI DA PROGETTARE                                  |         | 0,00    | 0,00    | 0,00    | 0,00    | 0,00    | 0,00    | 0,00    | 0,00    | 0,00    | 0,00    | 0,00    | 0,00    | 0,00    | 0,00    | 0,00    |

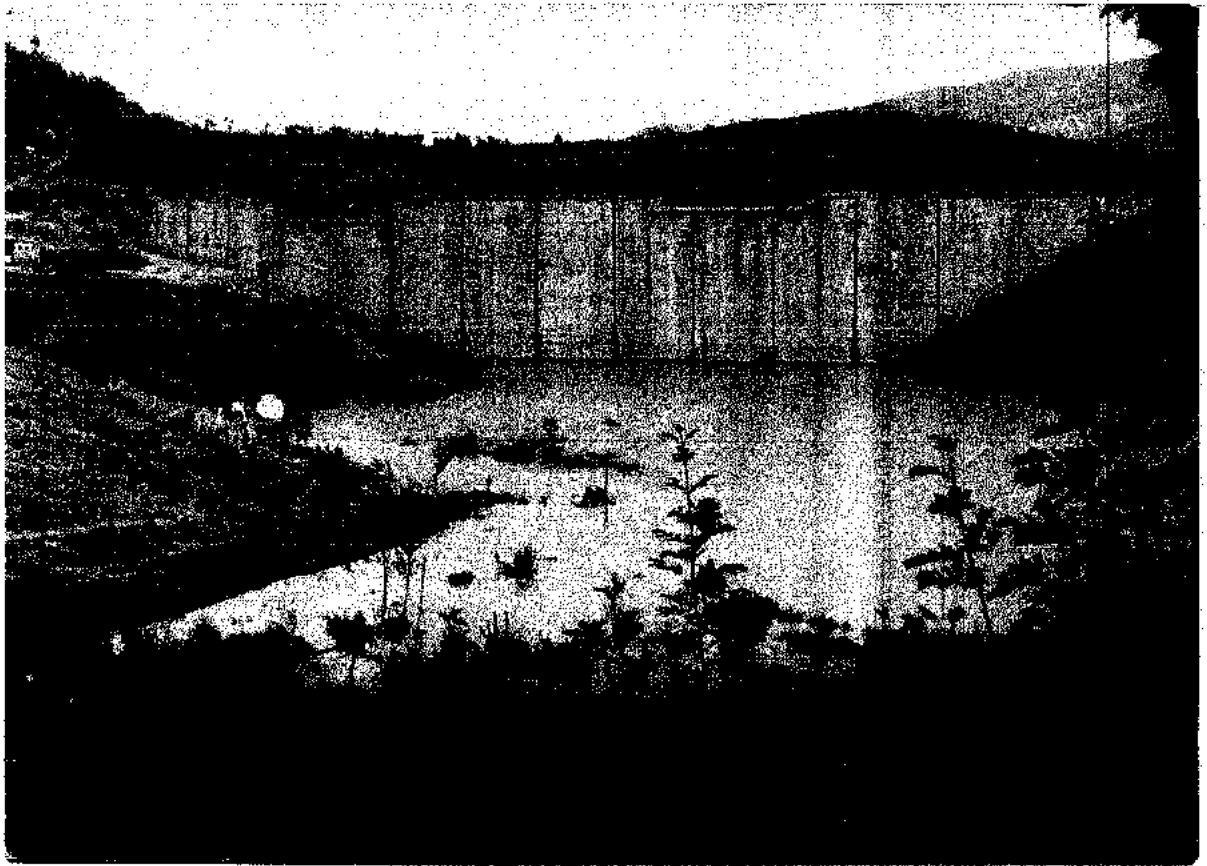

**CONTO CONSUNTIVO PER L'ESERCIZIO 2016**

**ALLEGATO n.2**

***Documentazione bancaria a supporto dei dati di Bilancio***



# banca popolare di spoleto spa

Spett.le CONSORZIO DELLA  
BONIFICAZIONE UMBRA  
S P O L E T O

## VERIFICA DI CHIUSURA ESERCIZIO 2016

### ENTRATE

|                                    |                     |
|------------------------------------|---------------------|
| Reversali emesse                   | 6.947.751,61        |
| Reversali emesse e non incassate   | 0,00                |
| <b>Sommano</b>                     | <b>6.947.751,61</b> |
| Incassi effettuati senza reversali | 0,00                |
| <b>TOTALE ENTRATE</b>              | <b>6.947.751,61</b> |

### USCITE

|                                    |                     |
|------------------------------------|---------------------|
| Mandati emessi                     | 6.806.775,03        |
| Mandati emessi e non pagati        | 0,00                |
| <b>Sommano</b>                     | <b>6.806.775,03</b> |
| Pagamenti effettuati senza mandati | 0,00                |
| <b>TOTALE USCITE</b>               | <b>6.806.775,03</b> |

### RIEPILOGO

|  |                      |
|--|----------------------|
| Fondo di cassa esercizio 2015                      | -1.281.845,24        |
| Entrate alla chiusura dell'esercizio 2016          | 6.947.751,61         |
| <b>Sommano</b>                                     | <b>5.665.906,37</b>  |
| Uscite alla chiusura dell'esercizio 2016           | -6.806.775,03        |
| <b>Fondo di cassa alla chiusura esercizio 2016</b> | <b>-1.140.868,66</b> |

Banca Popolare di Spoleto Spa  
Il Tesoriere

Spoleto, 21 aprile 2017

## RIEPILOGO ANNO 2016

| ENTRATE                 | RESIDUI               | COMPETENZA            | USCITE                  | RESIDUI               | COMPETENZA            |
|-------------------------|-----------------------|-----------------------|-------------------------|-----------------------|-----------------------|
| TITOLO I <sup>A</sup>   | € 2.617.061,89        | € 1.664.220,37        | TITOLO I <sup>A</sup>   | € 244.425,86          | € 2.813.124,89        |
| TITOLO II <sup>A</sup>  | € 114.857,16          | € 145.701,43          | TITOLO II <sup>A</sup>  | € 841.824,10          | € 1.133.273,53        |
| TITOLO III <sup>A</sup> | € 706.496,00          | € 577.893,27          | TITOLO III <sup>A</sup> | € -                   | € 19.014,92           |
| TITOLO IV <sup>A</sup>  | € -                   | € -                   | TITOLO IV <sup>A</sup>  | € 1.239.142,46        | € 515.969,27          |
| TITOLO V <sup>A</sup>   | € -                   | € -                   |                         |                       |                       |
| TITOLO VI <sup>A</sup>  | € -                   | € 1.121.521,49        |                         |                       |                       |
| <b>TOTALE</b>           | <b>€ 3.438.415,05</b> | <b>€ 3.509.336,56</b> | <b>TOTALE</b>           | <b>€ 2.325.392,42</b> | <b>€ 4.481.382,61</b> |

## RISULTANZE CONTABILI ANNO 2016

|                                      | RESIDUI        | COMPETENZA     | TOTALE                 |
|--------------------------------------|----------------|----------------|------------------------|
| ENTRATE (*)                          | € 2.156.569,81 | € 3.509.336,56 | € 5.665.906,37         |
| USCITE                               | € 2.325.392,42 | € 4.481.382,61 | € 6.806.775,03         |
| <b>FONDO DI CASSA ESERCIZIO 2016</b> |                |                | <b>-€ 1.140.868,66</b> |

(\*) Fondo di cassa al 31.12.2015 -€ 1.281.846,24

## ENTRATE ANNO 2016

| Capitolo   | Descrizione  | Importo reversali a residui | Importo reversali a competenza |
|--|--|-----------------------------|--------------------------------|
| <b>TITOLO I^ ENTRATE CORRENTI</b>  |  |                             |                                |
| <b>Categoria 1^ - Entrate contributive</b>   |  |                             |                                |
| 10/1   | Provento del ruolo dei contributi vecchio comprensorio   | € 751.815,52                | € 650.568,61                   |
| 10/2   | Ruoli contributi nuovo comprensorio  | € 840.063,63                | € 752.712,96                   |
| 10/3   | Accantonamento quota parte della contribuzione per compensi per il servizio di riscossione contributi          | € 58.032,68                 | € 53.998,93                    |
| 10/4   | Contributi a carico delle A.T.O.   | € 325.231,20                | € 0,07                         |
| 20.01  | Rate di ammortamento di finanziamento definitivo contratto per la "realizzazione dell'impianto fotovoltaico"   | € -                         | € 6.722,56                     |
| 25   | Provento del ruolo per il recupero a carico dei consorziati per le spese di irrigazione                        | € 196.619,05                | € -                            |
| 25.01  | Provento del ruolo per il recupero a carico dei Consorziati IMPIANTO DI TREVI                                  | € 100.602,88                | € -                            |
| 26   | Provento del ruolo per il recupero di spese di irrigazione impianto Fiume Topino                               | € 181.058,27                | € 2.698,24                     |
| 26.01  | Provento del ruolo per il recupero delle spese di irrigazione dell'ex Consorzio Formella                       | € 18.832,60                 | € 315,45                       |
| 26.02  | Provento del ruolo per il recupero delle spese di irrigazione per la gestione impianto Fiume Topino a pioggia  | € 100.334,92                | € -                            |
|  | <b>Totale categoria 1^</b>   | <b>€ 2.552.590,75</b>       | <b>€ 1.467.016,82</b>          |
| <b>Categoria 2^ - Entrate derivanti dal recupero di spese generali per la realizzazione di opere in concessione e per manutenzioni</b> |  |                             |                                |
| 30   | Recupero di spese generali per la realizzazione di opere in concessione dal Ministero delle Politiche Agricole | € -                         | € -                            |
| 40   | Recupero di spese generali per la realizzazione di opere in concessione dalla Regione                          | € 23.675,42                 | € 16.519,77                    |
| 50   | Recupero di spese generali per la manutenzione di opere di bonifica a carico Regione e Stato                   | € -                         | € 41.802,16                    |
| 60   | Recupero di spese generali per la realizzazione di opere in concessione dai Comuni                             | € -                         | € -                            |
|  | <b>Totale categoria 2^</b>   | <b>€ 23.675,42</b>          | <b>€ 58.321,93</b>             |
| <b>Categoria 3^ - Entrate di natura patrimoniale</b>   |  |                             |                                |
| 70   | Affitto di beni immobili   | € 21.554,24                 | € 62.275,56                    |
|  | <b>Totale categoria 3^</b>   | <b>€ 21.554,24</b>          | <b>€ 62.275,56</b>             |
| <b>Categoria 4^ - Introiti diversi ed eventuali e partite compensative</b>   |  |                             |                                |
| 120  | Recuperi diversi non altrimenti classificabili   | € 12.127,48                 | € 56.833,91                    |
| 135  | Proventi derivanti dalla prestazione di servizi - Capitolo rilevante ai fini I.V.A. -                          | € 7.114,00                  | € 19.772,15                    |
|  | <b>Totale categoria 4^</b>   | <b>€ 19.241,48</b>          | <b>€ 76.606,06</b>             |
|  | <b>TOTALE TITOLO I^</b>  | <b>€ 2.617.061,89</b>       | <b>€ 1.664.220,37</b>          |
| <b>TITOLO II^ - ENTRATE PER TRASFERIMENTI CORRENTI</b>   |  |                             |                                |

| Capitolo | Descrizione  | Importo reversali<br>a residui | Importo reversali<br>a competenza |
|----------|--|--------------------------------|-----------------------------------|
|          | <b>Categoria 5<sup>A</sup> - Trasferimento della Regione per interventi di manutenzione delle opere di bonifica a carico della Regione, dello Stato e del Consorzio</b>  |                                |                                   |
| 289.62   | Ripristino erosioni spondali nei Torrenti marroglia, Teverone e Fiume Timia  | € 31.416,27                    | € 32.227,45                       |
| 289.66   | Manutenzione ordinaria e straordinaria sul reticolo idraulico di 3 <sup>A</sup> Categoria - anno 2015 -  | € 83.440,89                    | € 113.473,98                      |
|          | <b>Totale categoria 5<sup>A</sup></b>  | <b>€ 114.857,16</b>            | <b>€ 145.701,43</b>               |
|          | <b>TOTALE TITOLO II<sup>A</sup></b>  | <b>€ 114.857,16</b>            | <b>€ 145.701,43</b>               |
|          | <b>TITOLO III<sup>A</sup> - ENTRATE DERIVANTI DA TRASFERIMENTI PER INVESTIMENTI</b>  |                                |                                   |
|          | <b>Categoria 6<sup>A</sup> - Trasferimenti dallo Stato per esecuzione di opere in concessione</b>  |                                |                                   |
| 392      | Irrigazione della Valle di Spoleto 4 <sup>A</sup> lotto  | € -                            | € -                               |
| 397      | Irrigazione della Valle di Spoleto potenziamento dell'adduttore  | € -                            | € -                               |
|          | <b>Totale categoria 6<sup>A</sup></b>  | <b>€ -</b>                     | <b>€ -</b>                        |
|          | <b>Categoria 7<sup>A</sup> - Trasferimento dalla Regione per l'esecuzione di opere in concessione</b>  |                                |                                   |
| 426      | Interventi di miglioramento funzionale dell'impianto irriguo della Piana di Trevi e Montefalco   |                                |                                   |
| 499.03   | Riparazione danni alle opere idrauliche causati dalle piogge del 14-15 e 16 dicembre 1999 al Manrote e Sambro  | € 547.431,73                   | € 342.685,44                      |
| 499.10   | Sistemazione idraulica Fiume Topino e Torrente Chiona dell'innalzo 1 <sup>A</sup> stralcio   | € 59.048,93                    | € 312,00                          |
| 499.11   | Sistemazione idraulica Bacino Torrente Chiona 2 <sup>A</sup> lotto funzionale  |                                | € 16.859,98                       |
| 499.14   | Sistemazione idraulica Fosso Renaro - Capitan Loreto -   |                                |                                   |
| 499.64   | Interventi sul reticolo idraulico ed interventi su frane ed infrastrutture in conseguenza degli eventi alluvionali che hanno colpito la Regione Umbria in data 11, 12 e 13 novembre 2012. FOSSO FOSSATELLO           | € 37.433,17                    | € 35.687,23                       |
| 499.67   | Interventi sul reticolo idraulico ed interventi su frane ed infrastrutture in conseguenza degli eventi alluvionali che hanno colpito la Regione dell'Umbria il giorno 11, 12 e 13 novembre 2012 - FOSSO MALCOMPARE - | € 62.235,62                    | € -                               |
| 499.70   | Secondo piano di erosione spondale - officiosità idraulica danni 2005 - FOSSO DI ANCAIANO -  | € -                            | € 62.236,81                       |
| 499.71   | Secondo piano di erosione spondale - officiosità idraulica danno 2005 - TORRENTE MARROGGIA - TEVERONE - TIMIA - ALVEO S. LORENZO -   | € -                            | € 51.301,48                       |
| 499.74   | Secondo piano di erosione spondale - officiosità idraulica danni 2005 - TORRENTE TESSINO -   | € -                            | € 68.810,33                       |
|          | <b>Totale categoria 7<sup>A</sup></b>  | <b>€ 706.149,45</b>            | <b>€ 577.893,27</b>               |
|          | <b>Categoria 8<sup>A</sup> - Trasferimenti dai Comuni per l'esecuzione di opere in concessione</b>   |                                |                                   |
| 663      | Sistemazione idraulica dei bacini Fosso Alveolo, Fosso Forma Vecchia, Forma Cupa ecc.  |                                |                                   |
| 668.02   | Programma di bonifica e riqualificazione ambientale per il miglioramento del reticolo del Fiume Clitunno   |                                |                                   |
| 668.06   | Greenway: la strada verde - verso il turismo sostenibile in Umbria   | € 346,55                       | € -                               |
|          | <b>Totale categoria 8<sup>A</sup></b>  | <b>€ 346,55</b>                | <b>€ -</b>                        |

| Capitolo | Descrizione  | Importo reversali<br>a residui | Importo reversali<br>a competenza |
|----------|--|--------------------------------|-----------------------------------|
|          | <b>Categoria 9<sup>^</sup> - Trasferimento dai Comuni per interventi di manutenzione</b>             |                                |                                   |
|          | <b>Totale categoria 9<sup>^</sup></b>  | € -                            | € -                               |
|          | <b>Categoria 15<sup>^</sup> - Finanziamento regionali ottenuti in base alla L.R.12.08.1998, n.32</b> |                                |                                   |
| 1000.02  | Finanziamento del 2 <sup>^</sup> lotto ristrutturazione Palazzo Sansi -                              | € -                            | € -                               |
|          | <b>Totale categoria 15<sup>^</sup></b>   | € -                            | € -                               |
|          | <b>TOTALE TITOLO III<sup>^</sup></b>   | € 706.496,00                   | € 577.893,27                      |
|          | <b>TITOLO IV<sup>^</sup> - ENTRATE PER ALIENAZIONE DI BENI PATRIMONIALI E RISCOSSIONE DI CREDITI</b> |                                |                                   |
|          | <b>Categoria 10<sup>^</sup> - Alienazione di beni immobili</b>                                       | € -                            | € -                               |
|          | <b>Totale categoria 10<sup>^</sup></b>   | € -                            | € -                               |
|          | <b>Categoria 11<sup>^</sup> - Alienazione di beni mobili e valori mobiliari</b>                      | € -                            | € -                               |
|          | <b>Totale categoria 11<sup>^</sup></b>   | € -                            | € -                               |
|          | <b>Categoria 12<sup>^</sup> - Riscossione di crediti</b>   | € -                            | € -                               |
|          | <b>Totale categoria 12<sup>^</sup></b>   | € -                            | € -                               |
|          | <b>TOTALE TITOLO IV<sup>^</sup></b>  | € -                            | € -                               |
|          | <b>TITOLO V<sup>^</sup> - ENTRATE DERIVANTI DALL'ASSUNZIONE DI MUTUI, PRESTITI ED ANTICIPAZIONI</b>  |                                |                                   |
|          | <b>Categoria 13<sup>^</sup> - Anticipazioni di cassa</b>   | € -                            | € -                               |
|          | <b>Totale categoria 13<sup>^</sup></b>   | € -                            | € -                               |
|          | <b>Categoria 14<sup>^</sup> - Accensione di mutui e prestiti</b>                                     | € -                            | € -                               |
|          | <b>Totale categoria 14<sup>^</sup></b>   | € -                            | € -                               |
|          | <b>TOTALE TITOLO V<sup>^</sup></b>   | € -                            | € -                               |

| Capitolo | Descrizione  | Importo reversali<br>a residui | Importo reversali<br>a competenza |
|----------|--|--------------------------------|-----------------------------------|
|          | <b>TITOLO VI^ - PARTITE DI GIRO</b>  |                                |                                   |
| 910      | Accantonamento contributi assistenziali e previdenziali - Fondo per l'indennità di anzianità | € -                            | € 147.603,01                      |
| 920      | Depositi cauzionali  | € -                            | € 1.680,00                        |
| 930      | Entrate varie d'ordine   | € -                            | € 155.636,52                      |
| 950      | Anticipazione sui contributi   | € -                            | € 816.601,96                      |
|          | <b>TOTALE TITOLO VI^</b>   | € -                            | € 1.121.521,49                    |
|          | <b>TOTALE GENERALE DELL'ENTRATA</b>  | € 3.438.415,05                 | € 3.509.336,56                    |

|                              |
|------------------------------|
| <b>TOTALE € 6.947.751,61</b> |
|------------------------------|

## USCITE ANNO 2016

| Capitolo | Descrizione  | Importo mandati a residui | Importo mandati a competenza |
|----------|--|---------------------------|------------------------------|
|          | <b>TITOLO I<sup>A</sup> - SPESE CORRENTI</b>   |                           |                              |
|          | <b>Categoria 1<sup>A</sup> - Spese per gli organi del Consorzio</b>  |                           |                              |
| 10       | Indennità e rimborso spese ai membri del Consiglio e della Deputazione   | € -                       | € 56.045,28                  |
| 20       | Indennità e rimborso spese al Collegio dei Revisori dei Conti  | € -                       | € 18.483,70                  |
| 30       | Spese per lo svolgimento delle elezioni per il rinnovo del Consiglio di Amministrazione                          | € -                       | € -                          |
|          | <b>Totale categoria 1<sup>A</sup></b>  | <b>€ -</b>                | <b>€ 74.528,98</b>           |
|          | <b>Categoria 2<sup>A</sup> - Spese per il personale in servizio</b>  |                           |                              |
| 40/1     | Stipendi ed assegni fissi al personale di ruolo  | € -                       | € 1.203.516,24               |
| 40/4     | Accantonamento Fondo interno concernente gli incentivi per la progettazione                                      | € -                       | € -                          |
|          | <b>Totale categoria 2<sup>A</sup></b>  | <b>€ -</b>                | <b>€ 1.203.516,24</b>        |
|          | <b>Categoria 3<sup>A</sup> - Spese per il personale in quiescenza</b>  |                           |                              |
|          | <b>Totale categoria 3<sup>A</sup></b>  | <b>€ -</b>                | <b>€ -</b>                   |
|          | <b>Categoria 4<sup>A</sup> - Spese per acquisto di beni e servizi</b>  |                           |                              |
| 60       | Spese per stampati, registri, cancelleria ecc.   | € -                       | € 4.940,74                   |
| 70       | Spese postali, telegrafiche, telefoniche e varie   | € -                       | € 20.740,75                  |
| 80       | Spese per energia elettrica, illuminazione e varie   | € -                       | € 53.584,73                  |
| 100      | Spese legali e notari  | € 7.122,76                | € 25.102,50                  |
| 110      | Spese di rappresentanza  | € 1.125,29                | € 3.034,47                   |
| 111      | Spese per divulgazione ed informazione   | € 1.900,00                | € 3.000,98                   |
| 115      | Spese per viaggi di studio, partecipazione a corsi di aggiornamento e formazione al personale                    | € 980,00                  | € 2.477,75                   |
| 120      | Spese per adesione ad Enti ed Associazioni   | € -                       | € 19.300,55                  |
| 140      | Spese per la tenuta del Catasto  | € -                       | € 18.565,92                  |
| 141      | Spese per la creazione, l'attivazione e la gestione di un nuovo sistema informatico per la comunicazione esterna | € -                       | € 1.592,10                   |
| 160      | Spese per progettazioni, collaudi, espropri e varie  | € 9.116,28                | € 14.900,30                  |
| 161      | Spese per il Servizio Prevenzione e Protezione Aziendale   | € 3.507,16                | € 5.170,11                   |
| 165      | Manutenzione, riparazione ed adattamento locali e relativi impianti  | € 13.736,22               | € 173.321,63                 |
| 170      | Spese per il funzionamento e la manutenzione degli impianti (diga)   | € 34.008,40               | € 259.631,71                 |
| 170.03   | Esecuzione lavori di manutenzione eseguiti con mezzi e personale del Consorzio                                   | € 32.775,30               | € 113.337,19                 |
| 170.05   | Spese consorziali di manutenzione ed esercizio corsi d'acqua a carico ATI UMBRIA 3                               | € 18.470,00               | € 194.380,83                 |
| 170.06   | Spese consorziali di manutenzione ed esercizio corsi d'acqua a carico ATI UMBRIA 2                               | € -                       | € 19.774,00                  |

| Capitolo | Descrizione   | Importo mandati a residui | Importo mandati a competenza |
|----------|---|---------------------------|------------------------------|
| 170.07   | Spese per il noleggio a lungo termine di n.3 mezzi; n.1 escavatore cingolato SAMPIERANA; n.1 tema gommiata e n.1 escavatore gommato - cottimo a noleggio a lungo termine senza conducente | € -                       | € 52.036,04                  |
| 180      | Spese per il funzionamento e la manutenzione degli impianti irrigui - DISTRETTI DI SPOLETO  | € 11.960,02               | € 78.576,27                  |
| 180.02   | Spese per il funzionamento e la manutenzione degli impianti irrigui - DISTRETTO DI TREVÌ  | € 4.527,38                | € 79.780,37                  |
| 181      | Spese per il funzionamento e la manutenzione dell'impianto irri guo in destra del Fiume Topino in Comune di Foligno - IMPIANTO A PIOGGIA -  | € 8.211,96                | € 107.439,61                 |
| 181.02   | Spese per il funzionamento e la manutenzione dell'impianto irriguo in destra del Fiume Topino in Comune di Foligno - IMPIANTO A SCORRIMENTO   | € -                       | € 42.304,53                  |
| 182      | Spese di irrigazione per il funzionamento e la manutenzione dell'impianto irriguo ex Consorzio Formella   | € -                       | € 5.120,45                   |
| 281      | P.S.R. 2007-2013: Adeguamento ed aggiornamento impianto elettrico della Diga  | € -                       | € -                          |
| 290      | P.S.R. 2007-2013: Ampliamento impianto di irrigazione Loc. Madonna di Lugo  | € -                       | € -                          |
| 291      | P.S.R. 2007-2013: Ammodernamento distretto di Cannaiola   | € 116,00                  | € -                          |
| 344      | Manutenzione straordinaria sui cordi d'acqua di 3ª categoria: Alveo di San Lorenzo  | € -                       | € 6.478,80                   |
| 367.62   | Ripristino erosioni spondali nei Torrenti Marroggia, Teverone e Fiume Timia   | € 412,74                  | € 32.227,45                  |
| 367.63   | Interventi per il mantenimento ed il ripristino officiosità idraulica corsi d'acqua di 3ª Categoria   | € -                       | € -                          |
| 367.64   | Danni alluvionali provocati dagli eventi atmosferici del 17 e 18 novembre 2014  | € -                       | € -                          |
| 367.65   | Manutenzione ordinaria e straordinaria sui reticolo idrografico di 3ª Categoria   | € 29.679,86               | € 113.473,98                 |
| 367.68   | Interventi di somma urgenza per i lavori di ripristino della rotta arginale sul Torrente Tatarena in loc. Madonna della Valle in Comune di Montefalco                                     | € -                       | € 3.884,06                   |
|          | <b>Totale categoria 4ª</b>  | <b>€ 175.649,37</b>       | <b>€ 1.454.187,82</b>        |
|          | <b>Categoria 5ª - Oneri finanziari</b>  |                           |                              |
| 400      | Interessi passivi su anticipazioni di cassa   | € 5.217,39                | € 13.917,47                  |
| 410      | Interessi passivi su mutui in ammortamento  | € -                       | € 3.672,84                   |
|          | <b>Totale categoria 5ª</b>  | <b>€ 5.217,39</b>         | <b>€ 17.590,31</b>           |
|          | <b>Categoria 6ª - Oneri tributari</b>   |                           |                              |
|          | <b>Totale categoria 6ª</b>  | <b>€ -</b>                | <b>€ -</b>                   |
|          | <b>Categoria 7ª - Spese trasferimenti correnti</b>  |                           |                              |
|          | <b>Totale categoria 7ª</b>  | <b>€ -</b>                | <b>€ -</b>                   |
|          | <b>Categoria 8ª - Spese e correttive e compensative dell'entrata</b>  |                           |                              |
| 426      | Spese per compensi per il servizio riscossione contributi   | € 63.559,10               | € 58.225,87                  |
| 430      | Sgravi e rimborsi di quote contributive   | € -                       | € 1.268,72                   |
|          | <b>Totale categoria 8ª</b>  | <b>€ 63.559,10</b>        | <b>€ 59.494,59</b>           |
|          | <b>Categoria 9ª - Spese non classificabili in altre categorie</b>   |                           |                              |



| Capitolo | Descrizione  | Importo mandati a residui | Importo mandati a competenza |
|----------|--|---------------------------|------------------------------|
| 445      | Realizz. spese derivanti dal funzionamento dell'impianto fotovoltaico - CAPITOLO INERENTE ATT.COMM. -  | € -                       | € 3.806,95                   |
|          | <b>Totale categoria 9<sup>A</sup></b>  | € -                       | € 3.806,95                   |
|          | <b>TOTALE TITOLO I<sup>A</sup></b>   | € 244.425,86              | € 2.813.124,89               |
|          |  |                           |                              |
|          | <b>TITOLO II<sup>A</sup> - SPESE IN CONTO CAPITALE</b>   |                           |                              |
|          | <b>Categoria 10<sup>A</sup> - Beni mobili, macchine ed attrezzature tecnico scientifiche</b>   |                           |                              |
| 450      | Beni mobili  | € 12.024,93               | € 4.671,47                   |
| 451      | Acquisto di automezzi e mezzi meccanici  | € 5.314,32                | € 15.128,00                  |
|          | <b>Totale categoria 10<sup>A</sup></b>   | € 17.339,25               | € 19.799,47                  |
|          |  |                           |                              |
|          | <b>Categoria 11<sup>A</sup> - Realizzazione opere, manutenzione idraulica, riparazioni straordinarie degli impianti e beni immobili a carico del Consorzio</b> |                           |                              |
| 461      | Progettazioni, studi ed attività connesse al Piano Generale delle opere  | € 39.412,32               | € -                          |
| 464      | Lavori di manutenzione straordinaria al palazzo Leti - Sansi di proprietà del Consorzio  | € 283,33                  | € 234,87                     |
|          | <b>Totale categoria 11<sup>A</sup></b>   | € 39.695,65               | € 234,87                     |
|          |  |                           |                              |
|          | <b>Categoria 19<sup>A</sup> - Finanziamenti regionali ottenuti in base alla Legge regionale 12.08.1998 n.32</b>  |                           |                              |
|          | <b>Totale categoria 19<sup>A</sup></b>   | € -                       | € -                          |
|          |  |                           |                              |
|          | <b>Categoria 12<sup>A</sup> - Realizzazione opere ed impianti a carico dello Stato</b>   |                           |                              |
| 592      | Irrigazione della Piana di Spoleto 4 <sup>A</sup> lotto  | € -                       | € -                          |
|          | <b>Totale categoria 12<sup>A</sup></b>   | € -                       | € -                          |
|          |  |                           |                              |
|          | <b>Categoria 13<sup>A</sup> - Realizzazione opere ed impianti a carico della Regione</b>   |                           |                              |
| 726      | Interventi di miglioramento funzionale dell'impianto irriguo Piana di Trevi e Montefalco   | € -                       | € -                          |
| 799.10   | Sistemazione idraulica Fiume Topino e Torrente Chiona  | € 552.161,22              | € 517.979,15                 |
| 799.11   | Sistemazione idraulica per la riduzione del rischio idraulico nel bacino del Torrente Chiona   | € 9.414,51                | € 312,00                     |
| 799.14   | Sistemazione idraulica Fosso Renaro - Capitan Loreto -   | € 14.605,66               | € 220.452,99                 |
| 799.27   | Realizzazione della pista ciclabile da Spoleto ad Assisi - 2 <sup>A</sup> stralcio esecutivo -   | € 427,00                  | € 61,00                      |
| 799.33   | Bando integrato Turismo Ambiente Cultura - terminal snodo pista ciclabile "Le Mattornelle"   | € -                       | € -                          |
| 799.43   | Messa in sicurezza del Fiume Topino tr. 200 - progettazione casse di laminazione -   | € -                       | € -                          |
| 799.60   | Impianto in destra Chilascio: adeguamento ed aggiornamento delle reti irrigue pubbliche  | € -                       | € -                          |
| 799.61   | Impianto in destra Topino: adeguamento ed aggiornamento distretti irrigui 20A e 20B in Loc. Cave   | € 15.694,01               | € 762,01                     |

| Capitolo | Descrizione  | Importo mandati a residui | Importo mandati a competenza |
|----------|--|---------------------------|------------------------------|
| 799.63   | Contratto di Fiume Clitunno - Marroglia - Topino finalizzato alla riqualificazione ambientale                                      | € -                       | € -                          |
| 799.64   | Interventi sul reticolo idraulico, interventi su frane ed infrastrutture   | € -                       | € 36.380,58                  |
| 799.66   | Interventi sul reticolo idraulico, su frane ed infrastrutture, danni alluvionali del novembre 2014                                 | € 4.526,69                | € 13.550,00                  |
| 799.67   | Interventi sul reticolo idrografico in seguito ai danni alluvionali del novembre 2014  | € 61.924,44               | € 5.197,17                   |
| 799.70   | Secondo piano di erosione spondale - officiosità idraulica danni 2005 - FOSCO DI ANCAIANO -  | € 1.830,00                | € 77.068,01                  |
| 799.71   | Secondo piano di erosione spondale - officiosità idraulica danno 2005 - TORRENTE MARROGGIA - TEVERONE - TIMIA - ALVEO S. LORENZO - | € -                       | € 51.044,97                  |
| 799.72   | Secondo piano di erosione spondale - officiosità idraulica danni 2005 - TORRENTE TATARENA  | € -                       | € 3.240,28                   |
| 799.73   | Secondo Piano di erosione spondale - officiosità idraulica danni 2005 - TORRENTE TATARENA - RUICCIANO - COCUGNO -                  | € -                       | € 9.525,69                   |
| 799.74   | Secondo piano di erosione spondale - officiosità idraulica danni 2005 - TORRENTE TESSINO -   | € -                       | € 96.386,89                  |
|          |  | € 660.583,53              | € 1.031.960,74               |
|          | <b>Categoria 14<sup>A</sup> - Realizzazione opere ed impianti in concessione dai Comuni</b>  |                           |                              |
| 853      | Sistemazione idraulica Fiaminia S. Eracleo   | € 113.204,60              | € 81.278,45                  |
| 859.12   | Programma di bonifica e riqualificazione ambientale per il miglioramento del reticolo del Fiume Clitunno                           | € 11.001,07               | € -                          |
| 859.16   | Greenway: la strada verde verso il turismo sostenibile in Umbria   |                           |                              |
|          | <b>Totale categoria 14<sup>A</sup></b>   | € 124.205,67              | € 81.278,45                  |
|          | <b>Categoria 15<sup>A</sup> - Realizzazione di opere ed impianti in concessione di altri Enti</b>                                  |                           |                              |
|          | <b>Totale categoria 15<sup>A</sup></b>   | € -                       | € -                          |
|          | <b>Categoria 16<sup>A</sup> - Acquisto di valori mobiliari</b>   |                           |                              |
|          | <b>Totale categoria 16<sup>A</sup></b>   | € -                       | € -                          |
|          | <b>Categoria 17<sup>A</sup> - Concessione di crediti ed anticipazioni</b>  |                           |                              |
|          | <b>Totale categoria 17<sup>A</sup></b>   | € -                       | € -                          |
|          | <b>TOTALE TITOLO II<sup>A</sup></b>  | € 841.824,10              | € 1.133.273,53               |
|          | <b>TITOLO III<sup>A</sup> - ESTINZIONE DI MUTUI, PRESTITI ED ANTICIPAZIONI</b>   |                           |                              |
|          | <b>Categoria 18<sup>A</sup> - Rimborso di mutui, prestiti ed anticipazioni</b>   |                           |                              |
| 890      | Quota di capitale per l'ammortamento del mutuo stipulato con la B.P.S. per la realizzazione dell'impianto fotovoltaico             | € -                       | € 19.014,92                  |
|          | <b>Totale categoria 18<sup>A</sup></b>   | € -                       | € 19.014,92                  |
|          | <b>TOTALE TITOLO III<sup>A</sup></b>   | € -                       | € 19.014,92                  |

| Capitolo | Descrizione  | Importo mandati<br>a residui | Importo mandati<br>a competenza |
|----------|--|------------------------------|---------------------------------|
|          | <b>TITOLO IV^ - PARTITE DI GIRO</b>  |                              |                                 |
| 910      | Accantonamento contributi assistenziali e previdenziali - Fondo per l'indennità di anzianità | € 105.369,68                 | € 83.618,91                     |
| 920      | Depositi cauzionali  | € -                          | € -                             |
| 930      | Entrate varie d'ordine   | € 80,91                      | € 152.955,69                    |
| 950      | Anticipazione sui contributi   | € 1.133.691,87               | € 279.394,67                    |
|          | <b>TOTALE TITOLO IV^</b>   | <b>€ 1.239.142,46</b>        | <b>€ 515.969,27</b>             |
|          | <b>TOTALE GENERALE DELLA SPESA</b>   | <b>€ 2.325.392,42</b>        | <b>€ 4.481.382,61</b>           |

|                              |
|------------------------------|
| <b>TOTALE € 6.806.775,03</b> |
|------------------------------|

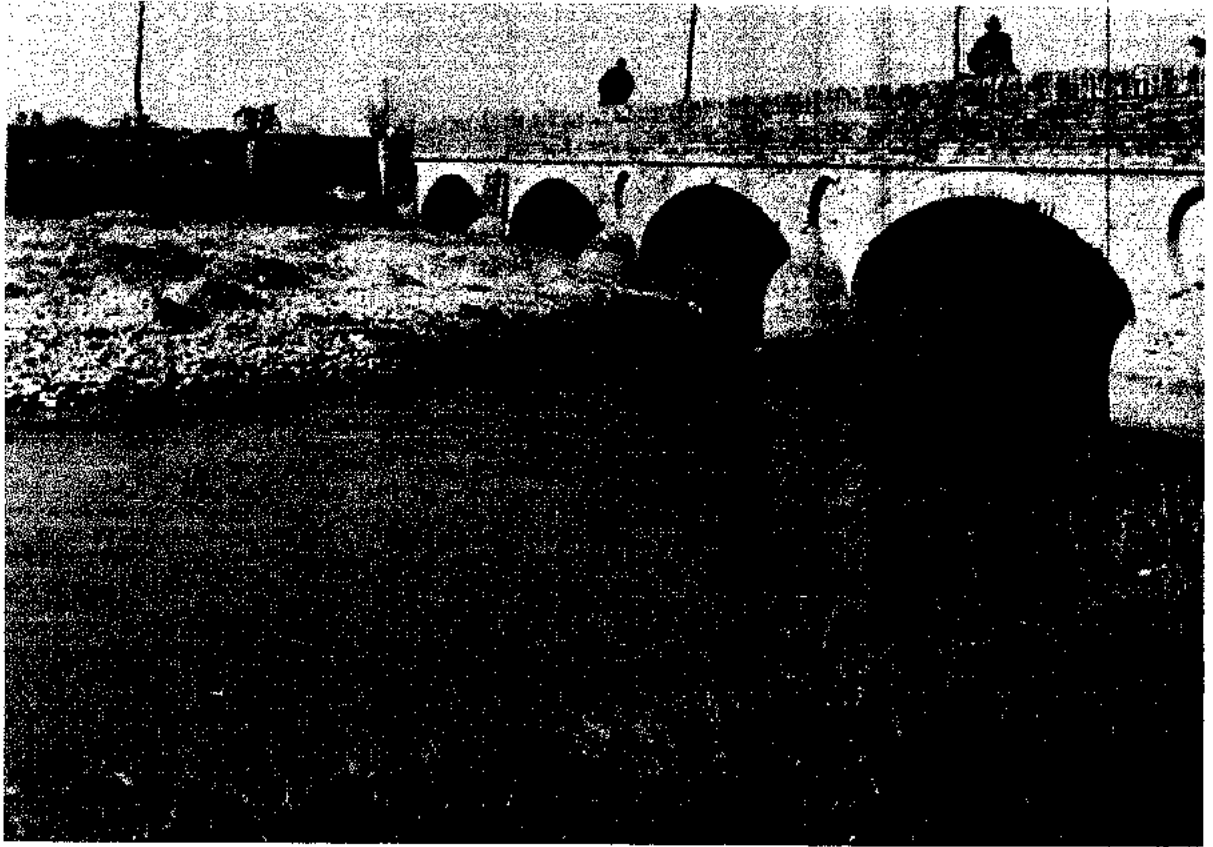

## **CONTO CONSUNTIVO PER L'ESERCIZIO 2016**

### **ALLEGATO N.3**

- ***Gestione dei residui attivi e passivi del 2015 e precedenti***
- ***Gestione della competenza***
  - ***Quadro riassuntivo***
  - ***Entrate di competenza dell'esercizio 2016***
  - ***Spese di competenza dell'esercizio 2016***

**RENDICONTO FINANZIARIO**  
**PARTE I<sup>A</sup> - GESTIONE DEI RESIDUI**

**RENDICONTO FINANZIARIO**  
**RESIDUI ATTIVI DEL 2015 E DEGLI ESERCIZI PRECEDENTI**

RESIDUI ATTIVI ANNO 2015 ED ESERCIZI PRECEDENTI

| Anno | Cap. | DESCRIZIONE | Somme rima-<br>ste da riscuotere<br>al 31.12.2015<br>€ | Variazioni<br>verificate<br>nell'esercizio<br>2016<br>per maggiori<br>accertamenti<br>€ | Variazioni<br>verificate<br>nell'esercizio<br>2016<br>per minori<br>accertamenti<br>€ | Somme<br>risultanti<br>€ | Somme riscosse<br>nell'esercizio<br>2016<br>€ | Somme rima-<br>ste da riscuotere<br>al 31.12.2016<br>€ | TOTALE<br>€ |
|------|------|-------------|--|---|---|--------------------------|---|--|-------------|
| 1998 |      |             | 208.932,02   | -   | -   | 208.932,02               | -   | 208.932,02   |             |
| 2000 |      |             | 6.698,19   | -   | -   | 6.698,19                 | 473,77  | 6.224,42   |             |
| 2001 |      |             | 15.969,11  | -   | -   | 15.969,11                | 1.182,42                                      | 14.776,69  |             |
| 2005 |      |             | 45.814,37  | -   | -   | 45.814,37                | 723,07  | 45.091,30  |             |
| 2006 |      |             | 11.846,45  | -   | -   | 11.846,45                | 887,43  | 10.799,02  |             |
| 2007 |      |             | 10.599,52  | -   | -   | 10.599,52                | 450,89  | 10.148,63  |             |
| 2008 |      |             | 47.720,44  | -   | -   | 47.720,44                | 1.286,88                                      | 46.433,56  |             |
| 2009 |      |             | 22.051,54  | -   | -   | 22.051,54                | 5.342,68                                      | 16.708,86  |             |
| 2011 |      |             | 136.085,20   | -   | -   | 136.085,20               | 26.367,48                                     | 109.717,72   |             |
| 2012 |      |             | 58.680,03  | -   | -   | 58.680,03                | 8.594,38                                      | 50.085,65  |             |
| 2013 |      |             | 78.278,87  | -   | -   | 78.278,87                | 19.617,32                                     | 58.661,55  |             |
| 2014 |      |             | 68.816,56  | -   | -   | 68.816,56                | 7.423,00                                      | 61.393,56  |             |
| 2015 |      |             | 701.955,96   | -   | -   | 701.955,96               | 679.456,20                                    | 22.499,76  |             |
|      |      | parziale    | 1.413.228,26   | -   | -   | 1.413.228,26             | 751.815,52                                    | 661.412,74   |             |
| 1997 |      |             | 71.841,15  | -   | -   | 71.841,15                | -   | 71.841,15  |             |
| 1998 |      |             | 320.253,07   | -   | -   | 320.253,07               | -   | 320.253,07   |             |
| 1999 |      |             | 6.925,99   | -   | -   | 6.925,99                 | -   | 6.925,99   |             |
| 2000 |      |             | 6.925,99   | -   | -   | 6.925,99                 | 108,70  | 6.817,29   |             |
| 2003 |      |             | 322,64   | -   | -   | 322,64                   | 322,64  | -  |             |
| 2005 |      |             | 39.276,37  | -   | -   | 39.276,37                | 975,07  | 38.301,30  |             |
| 2007 |      |             | 65.904,92  | -   | -   | 65.904,92                | 708,42  | 65.196,50  |             |
| 2008 |      |             | 26.887,92  | -   | -   | 26.887,92                | 1.421,12                                      | 25.466,80  |             |
| 2009 |      |             | 48.062,90  | -   | -   | 48.062,90                | 3.108,04                                      | 44.954,86  |             |
| 2012 |      |             | 52.583,71  | -   | -   | 52.583,71                | 8.147,53                                      | 44.436,18  |             |
| 2013 |      |             | 101.179,47   | -   | -   | 101.179,47               | 16.790,06                                     | 84.389,41  |             |
| 2014 |      |             | 94.802,59  | -   | -   | 94.802,59                | 8.737,17                                      | 86.065,42  |             |
| 2015 |      |             | 939.384,00   | -   | -   | 939.384,00               | 789.748,88                                    | 139.637,12   |             |
|      |      | parziale    | 1.774.350,72   | -   | -   | 1.774.350,72             | 840.063,63                                    | 934.287,09   |             |
| 1998 |      |             | 136.626,11   | -   | -   | 136.626,11               | -   | 136.626,11   |             |

RESIDUI ATTIVI ANNO 2016 ED ESERCIZI PRECEDENTI

| Anno | Cap.  | DESCRIZIONE   | Somme rimaste da riscuotere al 31.12.2015 | Variazioni verificate nell'esercizio 2016 per maggiori accertamenti | Variazioni verificate nell'esercizio 2016 per minori accertamenti | Somme risultanti | Somme riscosse nell'esercizio 2016 | Somme rimaste da riscuotere al 31.12.2016 | TOTALE       |
|------|-------|---|---|---|---|------------------|------------------------------------|---|--------------|
|      |       |   | €   | €   | €   | €                | €                                  | €   | €            |
| 2009 |       |   | 13.381,38                                 | -   | -   | 13.381,38        | 74,12                              | 13.307,26                                 |              |
| 2010 |       |   | 12.564,63                                 | -   | -   | 12.564,63        | 56,56                              | 12.508,07                                 |              |
| 2011 |       |   | 21.822,50                                 | -   | -   | 21.822,50        | -                                  | 21.822,50                                 |              |
| 2012 | 10.03 | Accantonamento quota parte contribuzione per compensi al Servizio di riscossione Contributi | 33.620,75                                 | -   | -   | 33.620,75        | -                                  | 33.620,75                                 |              |
| 2013 |       |   | 150.210,00                                | -   | -   | 150.210,00       | -                                  | 150.210,00                                |              |
| 2014 |       |   | 2.570,76                                  | -   | -   | 2.570,76         | -                                  | 2.570,76                                  |              |
| 2015 |       |   | 57.907,50                                 | -   | 5,50  | 57.902,00        | 57.902,00                          | -   | € 370.665,45 |
|      |       | parziale  | 428.703,83                                | -   | 5,50  | 428.698,13       | 58.032,88                          | 370.665,45                                |              |
| 2004 |       |   | 21.261,00                                 | -   | -   | 21.261,00        | -                                  | 21.261,00                                 |              |
| 2005 |       |   | 28.243,24                                 | -   | -   | 28.243,24        | -                                  | 28.243,24                                 |              |
| 2008 |       |   | 19.774,00                                 | -   | -   | 19.774,00        | -                                  | 19.774,00                                 |              |
| 2009 |       |   | 19.774,00                                 | -   | -   | 19.774,00        | -                                  | 19.774,00                                 |              |
| 2010 | 10.04 | Contributo a carico della A.T.O. -  | 19.774,00                                 | -   | -   | 19.774,00        | -                                  | 19.774,00                                 |              |
| 2011 |       |   | 160.688,47                                | -   | -   | 160.688,47       | 70.457,20                          | 90.231,27                                 |              |
| 2014 |       |   | 235.000,00                                | -   | -   | 235.000,00       | 235.000,00                         | -   |              |
| 2015 |       |   | 254.774,00                                | -   | -   | 254.774,00       | 19.774,00                          | 235.000,00                                | € 434.057,51 |
|      |       | parziale  | 759.288,71                                | -   | -   | 759.288,71       | 325.231,20                         | 434.057,51                                |              |
| 2002 |       |   | 3.392,49                                  | -   | -   | 3.392,49         | -                                  | 3.392,49                                  |              |
| 2003 | 11.02 | Contributo straordinario esercizio 2002 - D.D. n.6324 del 10.07.2002 -                      | 21.556,42                                 | -   | -   | 21.556,42        | -                                  | 21.556,42                                 | € 24.948,91  |
|      |       | parziale  | 24.948,91                                 | -   | -   | 24.948,91        | -                                  | 24.948,91                                 |              |
| 2000 |       |   | 1.162,48                                  | -   | -   | 1.162,48         | 26,33                              | 1.136,15                                  |              |
| 2010 |       |   | 24.948,82                                 | -   | -   | 24.948,82        | 26,84                              | 24.919,98                                 |              |
| 2012 |       |   | 2.634,53                                  | -   | -   | 2.634,53         | 225,57                             | 2.408,96                                  |              |
| 2013 | 25    | Provento del ruolo per il recupero a carico dei consorziati delle spese di irrigazione      | 45.557,90                                 | -   | -   | 45.557,90        | 11.752,92                          | 33.804,98                                 |              |
| 2014 |       |   | 191.418,46                                | -   | -   | 191.418,46       | 183.977,94                         | 7.440,52                                  |              |
| 2015 |       |   | 212.376,26                                | -   | -   | 212.376,26       | 609,45                             | 211.766,81                                | € 281.477,40 |
|      |       | parziale  | 479.096,45                                | -   | -   | 478.096,45       | 196.619,05                         | 281.477,40                                |              |



## RESIDUI ATTIVI ANNO 2015 ED ESERCIZI PRECEDENTI

| Anno | Cap.  | DESCRIZIONE   | Somme rimaste da riscuotere al 31.12.2015 | Variazioni verificatesi nell'esercizio 2016 per maggiori accertamenti | Variazioni verificatesi nell'esercizio 2016 per minori accertamenti | Somme risultanti | Somme riscosse nell'esercizio 2016 | Somme rimaste da riscuotere al 31.12.2016 | TOTALE       |
|------|-------|---|---|---|---|------------------|------------------------------------|---|--------------|
|      |       |   | €   | €   | €   | €                | €                                  | €   | €            |
| 2003 |       |   | 4.666,04                                  | -   | -   | 4.666,04         | 339,85                             | 4.326,19                                  |              |
| 2004 |       |   | 16.460,08                                 | -   | -   | 16.460,08        | 114,26                             | 16.345,82                                 |              |
| 2005 |       |   | 29.784,68                                 | -   | -   | 29.784,68        | -                                  | 29.784,68                                 |              |
| 2006 |       |   | 8.188,24                                  | -   | -   | 8.188,24         | 80,68                              | 8.107,56                                  |              |
| 2007 |       |   | 8.491,96                                  | -   | -   | 8.491,96         | 388,50                             | 8.103,46                                  |              |
| 2008 |       |   | 16.532,37                                 | -   | -   | 16.532,37        | 39,72                              | 16.492,65                                 |              |
| 2009 | 25.01 | Provento del ruolo per il recupero a carico dei consorziati delle spese di irrigazione - Impianto di Trevi -                          | 949,71                                    | -   | -   | 949,71           | 41,69                              | 908,02                                    |              |
| 2010 |       |   | 14.205,73                                 | -   | -   | 14.205,73        | 104,30                             | 14.101,43                                 |              |
| 2011 |       |   | 487,64                                    | -   | -   | 487,64           | 377,47                             | 110,17                                    |              |
| 2012 |       |   | 9.621,69                                  | -   | -   | 9.621,69         | 1.950,71                           | 7.670,98                                  |              |
| 2013 |       |   | 35.260,90                                 | -   | -   | 35.260,90        | 5.712,54                           | 29.548,36                                 |              |
| 2014 |       |   | 99.141,99                                 | -   | -   | 99.141,99        | 91.046,86                          | 8.095,13                                  |              |
| 2015 |       | parziale  | 114.860,23                                | -   | -   | 114.860,23       | 406,30                             | 114.453,93                                | € 258.045,38 |
|      |       |   | 358.651,26                                | -   | -   | 358.651,26       | 100.802,88                         | 258.048,38                                |              |
| 1986 |       |   | 50.502,78                                 | -   | -   | 50.502,78        | -                                  | 50.502,78                                 |              |
| 1997 |       |   | 21.202,67                                 | -   | -   | 21.202,67        | -                                  | 21.202,67                                 |              |
| 2008 |       |   | 17.761,73                                 | -   | -   | 17.761,73        | 87,55                              | 17.674,18                                 |              |
| 2009 |       |   | 12.673,16                                 | -   | -   | 12.673,16        | 282,71                             | 12.390,45                                 |              |
| 2010 |       |   | 12.991,75                                 | -   | -   | 12.991,75        | 3.230,78                           | 9.760,97                                  |              |
| 2011 | 26    | Provento del ruolo per il recupero delle spese di irrigazione per la gestione dell'impianto di irrigazione in destra del Fiume Topino | 8.725,08                                  | -   | -   | 8.725,08         | 2.795,38                           | 5.929,70                                  |              |
| 2012 |       |   | 9.453,62                                  | -   | -   | 9.453,62         | 2.014,83                           | 7.438,79                                  |              |
| 2013 |       |   | 31.352,41                                 | -   | -   | 31.352,41        | 2.283,35                           | 29.069,06                                 |              |
| 2014 |       |   | 82.543,22                                 | -   | -   | 82.543,22        | 72.521,66                          | 10.021,56                                 |              |
| 2015 |       | parziale  | 95.125,57                                 | -   | -   | 95.125,57        | 77.842,01                          | 17.283,56                                 | € 181.273,72 |
|      |       |   | 342.331,99                                | -   | -   | 342.331,99       | 161.058,27                         | 181.273,72                                |              |
| 2009 |       |   | 6.976,15                                  | -   | -   | 6.976,15         | 29,02                              | 6.947,13                                  |              |
| 2010 |       |   | 1.105,24                                  | -   | -   | 1.105,24         | 70,05                              | 1.035,19                                  |              |

RESIDUI ATTIVI ANNO 2015 ED ESERCIZI PRECEDENTI

| Anno | Cap.  | DESCRIZIONE  | Somme rimaste da riscuotere al 31.12.2015<br>€ | Variazioni verificatesi nell'esercizio 2016 per maggiori accertamenti<br>€ | Variazioni verificatesi nell'esercizio 2016 per minori accertamenti<br>€ | Somme risultanti<br>€ | Somme riscosse nell'esercizio 2016<br>€ | Somme rimaste da riscuotere al 31.12.2016<br>€ | TOTALE<br>€  |
|------|-------|--|--|--|--|-----------------------|---|--|--------------|
| 2012 | 26.01 | Provento del ruolo per il recupero delle spese di irrigazione dell'ex Consorzio Formella                     | 396,19   | -  | -  | 396,19                | 212,19                                  | 184,00   |              |
| 2013 |       |  | 3.554,56                                       | -  | -  | 3.554,56              | 758,51                                  | 2.796,05                                       |              |
| 2014 |       |  | 9.502,08                                       | -  | -  | 9.502,08              | 8.478,34                                | 1.023,74                                       |              |
| 2015 |       | parziale   | 11.680,95                                      | -  | -  | 11.680,95             | 9.284,49                                | 2.396,46                                       | € 14.382,57  |
|      |       |  | 33.215,17                                      | -  | -  | 33.215,17             | 18.832,60                               | 14.382,57                                      |              |
| 2003 |       |  | 5.133,17                                       | -  | -  | 5.133,17              | 127,12                                  | 5.006,05                                       |              |
| 2005 |       |  | 29.700,68                                      | -  | -  | 29.700,68             | -                                       | 29.700,68                                      |              |
| 2010 |       |  | 16.743,92                                      | -  | -  | 16.743,92             | 32,00                                   | 16.711,92                                      |              |
| 2011 | 26.02 | Provento del ruolo per il recupero delle spese di irrigazione per la gestione dell'impianto del Fiume Topino | 5.121,58                                       | -  | -  | 5.121,58              | 636,06                                  | 4.485,52                                       |              |
| 2012 |       | Impianto a pioggia   | 6.866,36                                       | -  | -  | 6.866,36              | 704,61                                  | 5.961,75                                       |              |
| 2013 |       |  | 34.604,71                                      | -  | -  | 34.604,71             | 5.412,83                                | 29.191,88                                      |              |
| 2014 |       |  | 99.550,89                                      | -  | -  | 99.550,89             | 92.975,20                               | 6.575,69                                       |              |
| 2015 |       | parziale   | 117.210,82                                     | -  | -  | 117.210,82            | 447,10                                  | 116.763,72                                     | € 214.397,21 |
|      |       |  | 314.732,13                                     | -  | -  | 314.732,13            | 100.334,92                              | 214.397,21                                     |              |
| 2013 | 26.03 | Provento del ruolo per il recupero delle spese ENEL di cui alle fatture pervenute nel 2013                   | 92.133,50                                      | -  | -  | 92.133,50             | -                                       | 92.133,50                                      | € 92.133,50  |
|      |       | parziale   | 92.133,50                                      | -  | -  | 92.133,50             | -                                       | 92.133,50                                      |              |
| 1993 |       |  | 1.210,58                                       | -  | -  | 1.210,58              | -                                       | 1.210,58                                       |              |
| 1995 |       |  | 223,40   | -  | -  | 223,40                | -                                       | 223,40   |              |
| 1997 | 30.01 | Irrigazione della Valle di Spoleto - completamento 2° lotto  | 575,13   | -  | -  | 575,13                | -                                       | 575,13   |              |
| 1998 |       |  | 7.717,77                                       | -  | -  | 7.717,77              | -                                       | 7.717,77                                       |              |
| 1999 |       |  | 379,75   | -  | -  | 379,75                | -                                       | 379,75   | € 10.106,63  |
|      |       | parziale   | 10.106,63                                      | -  | -  | 10.106,63             | -                                       | 10.106,63                                      |              |
| 2015 | 40.64 | Sistemazione Idraulica Fiume Topino e Torrente Chiona 1° straticcio - progetto 676/2010                      | 23.675,42                                      | -  | -  | 23.675,42             | 23.675,42                               | -  | € -          |
|      |       | parziale   | 23.675,42                                      | -  | -  | 23.675,42             | 23.675,42                               | -  |              |

RESIDUI ATTIVI ANNO 2015 ED ESERCIZI PRECEDENTI

| Anno | Cap.  | DESCRIZIONE   | Somme rimaste da riscuotere al 31.12.2015                 | Variazioni verificate nell'esercizio 2016 per maggiori accertamenti | Variazioni verificate nell'esercizio 2016 per minori accertamenti | Somme risultanti  | Somme riscosse nell'esercizio 2016 | Somme rimaste da riscuotere al 31.12.2016                | TOTALE      |
|------|-------|---|---|---|---|---|------------------------------------|--|-------------|
|      |       |   | €   | €   | €   | €   | €                                  | €  | €           |
| 2015 | 40.84 | Realizzazione della pista ciclabile da Spoleto ad Assisi lungo i Torrenti Marroggia, Teverone, Tinia ed il Fiume Topino - 2° stralcio esecutivo - progetto esecutivo n.614/2006   | 13.480,33<br>13.480,33                                    | -   | -   | 13.480,33<br>13.480,33                                    | -                                  | 13.480,33<br>13.480,33                                   | € 13.480,33 |
| 2015 | 40.99 | Impianto destra Topino: adeguamento ed aggiornamento tecnologico delle reti irrigue pubbliche: distretti irrigui 20A e 20B in Loc. Cave - Progetto 697/2010   | 38.004,33<br>38.004,33                                    | -   | -   | 38.004,33<br>38.004,33                                    | -                                  | 38.004,33<br>38.004,33                                   | € 38.004,33 |
| 1999 | 60.05 | Sistemazione strada Morro - Collicelli 2° lotto - 2° stralcio parziale  | 83,88<br>83,88  | -   | -   | 83,88<br>83,88  | -                                  | 83,88<br>83,88   | € 83,88     |
| 2014 | 60.23 | Sistemazione idraulica del Fosso Alveolo, Fosso Forma Vecchia, Fosso Forma Cups nel Comune di Foigno - smaltimento a valle di S.Eracio con canali e collettori delle acque dei bacini tributari a monte della S.S. n.3 Fiaminia - 1° stralcio - Progetto n.626/2/2006 | 16.120,60<br>16.120,60                                    | -   | -   | 16.120,60<br>16.120,60                                    | -                                  | 16.120,60<br>16.120,60                                   | € 16.120,60 |
| 2014 | 70    | Affitto beni immobili   | 6.759,93<br>24.136,62<br>30.896,55                        | -   | -   | 6.759,93<br>24.136,62<br>30.896,55                        | 5.059,93<br>16.494,31<br>21.654,24 | 1.700,00<br>7.642,31<br>9.342,31                         | € 9.342,31  |
| 2007 | 120   | Recupero ed importi diversi ed eventuali non altrimenti classificabili  | 2.421,11<br>51.821,40<br>132,50<br>29.206,07<br>83.581,08 | -   | -   | 2.421,11<br>51.821,40<br>132,50<br>29.206,07<br>83.581,08 | -                                  | 2.421,11<br>41.360,68<br>72,00<br>27.599,83<br>71.453,60 | € 71.453,60 |

RESIDUI ATTIVI ANNO 2016 ED ESERCIZI PRECEDENTI

| Anno | Cap.   | DESCRIZIONE   | Somme rimesse da riscuotere al 31.12.2016<br>€ | Variazioni verificate nell'esercizio 2016 per maggiori accertamenti<br>€ | Variazioni verificate nell'esercizio 2016 per minori accertamenti<br>€ | Somme risultanti<br>€ | Somme riscosse nell'esercizio 2016<br>€ | Somme rimesse da riscuotere al 31.12.2016<br>€ | TOTALE<br>€ |
|------|--------|---|--|--|--|-----------------------|---|--|-------------|
| 2012 |        |   | 27.210,87                                      | -  | -  | 27.210,87             | 7.114,00                                | 20.096,87                                      |             |
| 2013 | 136    | Proventi derivanti dalla prestazione di servizi - CAPITOLO RILEVANTE AI FINI I.V.A. -   | 3,89   | -  | -  | 3,89                  | -                                       | 3,89   |             |
| 2014 |        | parziale  | 794,38   | -  | -  | 794,38                | -                                       | 794,38   | € 20.895,14 |
|      |        |   | 28.008,14                                      | -  | -  | 28.008,14             | 7.114,00                                | 20.895,14                                      |             |
| 2000 |        |   | 18.878,21                                      | -  | 18.878,21  | -                     | -                                       | -  |             |
| 2003 |        |   | 10.114,29                                      | -  | 5.134,83   | 4.979,66              | -                                       | 4.979,66                                       |             |
| 2006 | 284    | Manutenzione straordinaria sui corsi d'acqua di 3ª Categoria: Alveo di S.Lorenzo  | 4.992,00                                       | -  | -  | 4.992,00              | -                                       | 4.992,00                                       |             |
| 2008 |        |   | 27.360,56                                      | -  | 1.283,80   | 26.076,76             | -                                       | 26.076,76                                      |             |
| 2009 |        |   | 12,74  | -  | -  | 12,74                 | -                                       | 12,74  |             |
| 2015 |        | parziale  | 2.429,27                                       | -  | -  | 2.429,27              | -                                       | 2.429,27                                       | € 38.490,43 |
|      |        |   | 63.787,07                                      | -  | 25.298,84  | 38.490,43             | -                                       | 38.490,43                                      |             |
| 2011 | 286    | Sistemazione Idraulica Fiume Topino e Torrente Chiona - preliminare 2ª stralcio - progetto n.617/2001   | 2.000,00                                       | -  | -  | 2.000,00              | -                                       | 2.000,00                                       |             |
|      |        | parziale  | 2.000,00                                       | -  | -  | 2.000,00              | -                                       | 2.000,00                                       | € 2.000,00  |
| 2016 | 289.62 | Ripristino erosioni spondali nei Torrenti Marroggia, Teverone e Fiume Timia - Progetto n.734  | 31.416,28                                      | -  | 0,01   | 31.416,27             | 31.416,27                               | -  | € -         |
|      |        | parziale  | 31.416,28                                      | -  | 0,01   | 31.416,27             | 31.416,27                               | -  |             |
| 2014 | 289.64 | Danni alluvionali provocati dagli eventi atmosferici del 17 e 18 novembre 2014 - ripristino ripristino della rotta arginate sul Torrente Chiona, a valle del Passo della Paglia, in Comune di Bevagna | 18.516,63                                      | -  | -  | 18.516,63             | -                                       | 18.516,63                                      | € 18.516,63 |
|      |        | parziale  | 18.516,63                                      | -  | -  | 18.516,63             | -                                       | 18.516,63                                      |             |
| 2015 | 289.65 | Manutenzione ordinaria e straordinaria sul reticolo idraulico di 3ª Categoria   | 84.004,53                                      | -  | 563,84   | 83.440,89             | 83.440,89                               | -  | € -         |
|      |        | parziale  | 84.004,53                                      | -  | 563,84   | 83.440,89             | 83.440,89                               | -  |             |

## RESIDUI ATTIVI ANNO 2015 ED ESERCIZI PRECEDENTI

| Anno | Cap.   | DESCRIZIONE  | Somme rimaste da riscuotere al 31.12.2015<br>€ | Variazioni verificatesi nell'esercizio 2016 per maggiori accertamenti<br>€ | Variazioni verificatesi nell'esercizio 2016 per minori accertamenti<br>€ | Somme risultanti<br>€ | Somme riscosse nell'esercizio 2016<br>€ | Somme rimaste da riscuotere al 31.12.2016<br>€ | TOTALE<br>€ |
|------|--------|--|--|--|--|-----------------------|---|--|-------------|
| 1993 |        |  | 4.752,13                                       | -  | -  | 4.752,13              | -                                       | 4.752,13                                       |             |
| 1996 |        |  | 127,92   | -  | -  | 127,92                | -                                       | 127,92   |             |
| 1997 | 300    | Irrigazione della Valle di Spoleto completamente II <sup>a</sup> Lotto D.M.83343/1978  | 4.907,51                                       | -  | -  | 4.907,51              | -                                       | 4.907,51                                       |             |
| 1998 |        |  | 11.953,05                                      | -  | -  | 11.953,05             | -                                       | 11.953,05                                      |             |
| 1999 |        |  | 1.039,83                                       | -  | -  | 1.039,83              | -                                       | 1.039,83                                       |             |
| 2000 |        | parziale   | 835,91   | -  | -  | 835,91                | -                                       | 835,91   | € 23.616,35 |
|      |        |  | 23.616,35                                      | -  | -  | 23.616,35             | -                                       | 23.616,35                                      |             |
| 1993 | 401    | Acquedotto di Morro - D.G.R.3485 del 21.10.1978  | 10.145,01                                      | -  | -  | 10.145,01             | -                                       | 10.145,01                                      | € 10.145,01 |
|      |        | parziale   | 10.145,01                                      | -  | -  | 10.145,01             | -                                       | 10.145,01                                      |             |
| 1993 | 430    | Costruzione ponte sul Fosso Formella per la Strada della Predara in Comune di Montefalco - D.G.R.n.2550 del 6.5.1986                     | 95,60  | -  | -  | 95,60                 | -                                       | 95,60  | € 95,60     |
|      |        | parziale   | 95,60  | -  | -  | 95,60                 | -                                       | 95,60  |             |
| 2000 | 444    | Progetto per la realizzazione delle mappe di allagabilità del Comprensorio Valle Umbra - Fiume Topino                                    | 7.746,85                                       | -  | -  | 7.746,85              | -                                       | 7.746,85                                       | € 7.746,85  |
|      |        | parziale   | 7.746,85                                       | -  | -  | 7.746,85              | -                                       | 7.746,85                                       |             |
| 2004 | 464    | Interventi di ripristino della funzionalità idraulica delle opere di bonifica danneggiate dalle piogge del novembre 1997 - DGR 2984/1998 | 1.376,44                                       | -  | -  | 1.376,44              | -                                       | 1.376,44                                       |             |
| 2006 |        |  | 151,41   | -  | -  | 151,41                | -                                       | 151,41   | € 1.527,85  |
|      |        | parziale   | 1.527,85                                       | -  | -  | 1.527,85              | -                                       | 1.527,85                                       |             |
| 2011 |        |  | 29.693,84                                      | -  | -  | 29.693,84             | -                                       | 29.693,84                                      |             |
| 2012 |        |  | 17.570,41                                      | -  | -  | 17.570,41             | -                                       | 17.570,41                                      |             |
| 2014 | 489.10 | Sistemazione Idraulica Fiume Topino e Torrente Chlona definitivo 1 <sup>a</sup> stralcio - progetto n.616/2005                           | 684,51   | -  | -  | 684,51                | -                                       | 684,51   |             |
| 2015 |        | parziale   | 547.431,73                                     | -  | -  | 547.431,73            | 547.431,73                              | -  | € 47.928,76 |
|      |        |  | 585.360,49                                     | -  | -  | 585.360,49            | 547.431,73                              | 47.928,76                                      |             |

RESIDUI ATTIVI ANNO 2015 ED ESERCIZI PRECEDENTI

| Anno | Cap.   | DESCRIZIONE   | Somme rimaste da riscuotere al 31.12.2015 | Variazioni verificate nell'esercizio 2016 per maggiori accertamenti | Variazioni verificate nell'esercizio 2016 per minori accertamenti | Somme risultanti | Somme riscosse nell'esercizio 2016 | Somme rimaste da riscuotere al 31.12.2016 | TOTALE |
|------|--------|---|---|---|---|------------------|------------------------------------|---|--------|
|      |        |   | €   | €   | €   | €                | €                                  | €   | €      |
| 2015 | 499.11 | Sistemazione idraulica per la riduzione del rischio nel bacino del Torrente Chiona 2° stralcio - progetto definitivo n.665/2009         | 59.283,05                                 | -   | 234,12  | 59.048,93        | 59.048,93                          | -   | € -    |
|      |        | parziale  | 59.283,05                                 | -   | 234,12  | 59.048,93        | 59.048,93                          | -   | € -    |
| 2007 |        |   | 5.917,27                                  | -   | 5.917,27  | -                | -                                  | -   | -      |
| 2009 |        |   | 15.048,97                                 | -   | 11.448,97   | 3.600,00         | -                                  | 3.600,00                                  | -      |
| 2010 |        |   | 14.586,64                                 | -   | 8.362,15  | 6.224,49         | -                                  | 6.224,49                                  | -      |
| 2013 | 499.14 | Sistemazione idraulica Fosso Renaro - Capitan Loreto - progetto preliminare generale  | 33.348,02                                 | -   | 33.348,02   | -                | -                                  | -   | -      |
| 2014 |        |   | 5.102,90                                  | -   | -   | 5.102,90         | -                                  | 5.102,90                                  | -      |
| 2015 |        | parziale  | 3.694,44                                  | -   | 0,01  | 3.694,43         | -                                  | 3.694,43                                  | -      |
|      |        |   | 77.898,24                                 | -   | 59.076,42   | 18.621,82        | -                                  | 18.621,82                                 | -      |
| 2008 |        |   | 612,00                                    | -   | 612,00  | -                | -                                  | -   | -      |
| 2010 |        | Realizzazione della pista ciclabile da Spoleto ad Assisi lungo i Torrenti Marroggia, Teverone, Timia ed il Fiume Topino - 2° stralcio - | 6.614,40                                  | -   | -   | 6.614,40         | -                                  | 6.614,40                                  | -      |
| 2011 | 499.27 |   | 13.284,09                                 | -   | -   | 13.284,09        | -                                  | 13.284,09                                 | -      |
| 2015 |        | parziale  | 31.032,38                                 | -   | -   | 31.032,38        | -                                  | 31.032,38                                 | -      |
|      |        |   | 51.542,87                                 | -   | 612,00  | 50.930,87        | -                                  | 50.930,87                                 | -      |
| 2014 | 499.33 | Sando Integrato Turismo Ambiente e Cultura - terminali snodo pista ciclabile "Le Mattonelle"  | 2.359,48                                  | -   | -   | 2.359,48         | -                                  | 2.359,48                                  | -      |
|      |        | parziale  | 2.359,48                                  | -   | -   | 2.359,48         | -                                  | 2.359,48                                  | -      |
| 2007 |        |   | 21.632,90                                 | -   | -   | 21.632,90        | -                                  | 21.632,90                                 | -      |
| 2008 |        |   | 17.136,00                                 | -   | -   | 17.136,00        | -                                  | 17.136,00                                 | -      |
| 2013 | 499.43 | Messa in sicurezza del Fiume Topino per t.r. 200 - progettazione intervento cassa di laminazione  | 49.134,85                                 | -   | -   | 49.134,85        | -                                  | 49.134,85                                 | -      |
| 2014 |        | parziale  | 29.431,77                                 | -   | -   | 29.431,77        | -                                  | 29.431,77                                 | -      |
|      |        |   | 117.335,52                                | -   | -   | 117.335,52       | -                                  | 117.335,52                                | -      |

RESIDUI ATTIVI ANNO 2015 ED ESERCIZI PRECEDENTI

| Anno | Cap.   | DESCRIZIONE  | Somme rimate da riscuotere al 31.12.2016<br>€ | Variazioni verificatesi nell'esercizio 2016 per maggiori accertamenti<br>€ | Variazioni verificatesi nell'esercizio 2016 per minori accertamenti<br>€ | Somme risultanti<br>€   | Somme riscosse nell'esercizio 2016<br>€ | Somme rimate da riscuotere al 31.12.2016<br>€ | TOTALE<br>€ |
|------|--------|--|---|--|--|-------------------------|---|---|-------------|
| 2012 | 499.53 | Danni alluvionali 15,16,26 e 27 novembre 2005 - piano erosione spondale Torrente Chionarella parziale  | 2.815,23<br>2.815,23                          | -<br>-   | -<br>-   | 2.815,23<br>2.815,23    | -<br>-                                  | 2.815,23<br>2.815,23                          | 2.815,23    |
| 2015 | 499.60 | Impianto destra Chiascio parziale  | 3.803,35<br>3.803,35                          | -<br>-   | 3.803,35<br>3.803,35   | -<br>-                  | -<br>-                                  | -<br>-  | -           |
| 2012 |        | Impianto in destra Topino: adeguamento ed  | 5.408,60                                      | -  | -  | 5.408,60                | -                                       | 5.408,60                                      |             |
| 2013 |        | aggiornamento tecnologico delle reti irrigue pubbliche:  | 60,00   | -  | -  | 60,00                   | -                                       | 60,00   |             |
| 2014 | 499.61 | distretti irrigui 20A e 20B in Loc. Cave - Programma di sviluppo rurale per l'Umbria 2007/2013 - Asse 1. Misura 1.2.5. - azione c)   | 172.269,94                                    | -  | -  | 172.269,94              | -                                       | 172.269,94                                    |             |
| 2016 |        | parziale   | 44.814,83<br>222.553,37                       | -<br>-   | -<br>-   | 44.814,83<br>222.553,37 | -<br>-                                  | 44.814,83<br>222.553,37                       | 222.553,37  |
| 2013 |        | Contratto di Fiume del Clitunno - Marroggia - Topino finalizzato alla riqualificazione ambientale e paesaggistica ed alla valorizzazione del bacino idrografico  | 6.800,00                                      | -  | -  | 6.800,00                | -                                       | 6.800,00                                      |             |
| 2014 | 499.63 | parziale   | 6.000,16<br>12.800,16                         | -<br>-   | -<br>-   | 6.000,16<br>12.800,16   | -<br>-                                  | 6.000,16<br>12.800,16                         | 12.800,16   |
| 2014 |        | Interventi sul reticolo idraulico ed interventi su frane ed infrastrutture in conseguenza degli eventi alluvionali che hanno colpito la Regione Umbria in data 11, 12 e 13 novembre 2012 - FOSSATELLO -                    | 5.490,00                                      | -  | -  | 5.490,00                | 5.490,00                                | -   |             |
| 2015 | 499.64 | parziale   | 31.943,17<br>37.433,17                        | -<br>-   | -<br>-   | 31.943,17<br>37.433,17  | 31.943,17<br>37.433,17                  | -<br>-  | -           |
| 2016 | 499.66 | Interventi sul reticolo idraulico ed interventi su frane ed infrastrutture in conseguenza agli eventi alluvionali che hanno colpito la Regione Umbria i giorni 11,12 e 13 novembre 2012 - FOSSO PILONE - progetto 731/2014 | 12.642,92                                     | -  | -  | 12.642,92               | -                                       | 12.642,92                                     | 12.642,92   |

RESIDUI ATTIVI ANNO 2015 ED ESERCIZI PRECEDENTI

| Anno | Cap.   | DESCRIZIONE   | Somme rimaste da riscuotere al 31.12.2015<br>€ | Variazioni verificate nell'esercizio 2016 per maggiori accertamenti<br>€ | Variazioni verificate nell'esercizio 2016 per minori accertamenti<br>€ | Somme risultanti<br>€    | Somme riscosse nell'esercizio 2016<br>€ | Somme rimaste da riscuotere al 31.12.2016<br>€ | TOTALE<br>€  |
|------|--------|---|--|--|--|--------------------------|---|--|--------------|
| 2015 | 499.67 | parziale<br>Interventi sul reticolo idraulico ed interventi su francie ed Infrastrutture in conseguenza degli eventi alluvionali che hanno colpito la Regione Umbria in data 11, 12 e 13 novembre 2012 - FOSSO MALCOMPARE - progetto 732/2014 | 12.642,92                                      | -  | -  | 12.642,92                | -                                       | 12.642,92                                      |              |
| 2015 | 499.70 | Secondo piano di erosione spondale - officiosità idraulica danni 2005 - FOSSO DI ANCAIANO - Progetto n.740/2014   | 64.218,23<br>64.218,23                         | -  | -  | 64.218,23<br>64.218,23   | 82.235,62<br>62.235,62                  | 1.982,61<br>1.982,61                           | € 1.982,61   |
| 1995 |        | parziale  | 1.830,00                                       | -  | -  | 1.830,00                 | -                                       | 1.830,00                                       | € 1.830,00   |
| 1998 | 640    | Sistemazione strada Morro Collicelli 2 <sup>a</sup> Lotto 2 <sup>a</sup> stralcio - D.C.C.n.105 del 19.03.1990  | 108,46<br>450,73                               | -  | -  | 108,46<br>450,73         | -                                       | 108,46<br>450,73                               |              |
| 1999 |        | parziale  | 83,88<br>643,07                                | -  | -  | 83,88<br>643,07          | -                                       | 83,88<br>643,07                                | € 643,07     |
| 2006 |        |   | 400,00   | -  | -  | 400,00                   | -                                       | 400,00   |              |
| 2010 |        |   | 860,48   | -  | -  | 860,48                   | -                                       | 860,48   |              |
| 2011 |        |   | 7.952,94                                       | -  | -  | 7.952,94                 | -                                       | 7.952,94                                       |              |
| 2012 | 663    | Sistemazione idraulica Fiammia S.Eraclio  | 128.302,54                                     | -  | -  | 128.302,54               | -                                       | 128.302,54                                     |              |
| 2013 |        |   | 8.971,29                                       | -  | -  | 8.971,29                 | -                                       | 8.971,29                                       |              |
| 2014 |        |   | 93.471,11                                      | -  | -  | 93.471,11                | -                                       | 93.471,11                                      |              |
| 2015 |        |   | 108.520,48<br>348.478,84                       | -  | -  | 108.520,48<br>348.478,84 | -                                       | 108.520,48<br>348.478,84                       | € 348.478,84 |
| 2001 |        |   | 21.600,08                                      | -  | -  | 21.600,08                | -                                       | 21.600,08                                      |              |
| 2002 | 666    | Mappe di allegabilità Valle Umbra 3 <sup>a</sup> Lotto - lavoro in concessione dai Comuni di Spoleto, Bettona, Cannara ecc.   | 101.464,15                                     | -  | -  | 101.464,15               | -                                       | 101.464,15                                     |              |
| 2003 |        |   | 32.172,00                                      | -  | -  | 32.172,00                | -                                       | 32.172,00                                      |              |
| 2010 |        |   | 24.480,00                                      | -  | -  | 24.480,00                | -                                       | 24.480,00                                      | € 179.716,23 |



RESIDUI ATTIVI ANNO 2015 ED ESERCIZI PRECEDENTI

| Anno | Cap.   | DESCRIZIONE  | Somme rimate da riscuotere al 31.12.2015<br>€ | Variazioni verificate nell'esercizio 2016 per maggiori accertamenti<br>€ | Variazioni verificate nell'esercizio 2016 per minori accertamenti<br>€ | Somme risultanti<br>€                | Somme riscosse nell'esercizio 2016<br>€ | Somme rimate da riscuotere al 31.12.2016<br>€ | TOTALE<br>€ |
|------|--------|--|---|--|--|--------------------------------------|---|---|-------------|
| 2003 | 667    | parziale<br>Sistemazione Topino - Caldognia a Nocera Scalo -<br>Lavoro in concessione dal Comune di Nocera Umbra<br>parziale | 179.716,23<br>29.740,26<br>29.740,26          | -  | -  | 179.716,23<br>29.740,26<br>29.740,26 | -                                       | 179.716,23<br>29.740,26<br>29.740,26          | € 29.740,26 |
| 2009 |        |  | 4.284,00                                      | -  | -  | 4.284,00                             | -                                       | 4.284,00                                      |             |
| 2011 |        |  | 3.415,64                                      | -  | -  | 3.415,64                             | -                                       | 3.415,64                                      |             |
| 2013 | 668.02 | Plano di valorizzazione Ciltunno - Interventi di sistemazione idraulica -  | 24.557,71                                     | -  | -  | 24.557,71                            | -                                       | 24.557,71                                     |             |
| 2014 |        |  | 957,55  | -  | -  | 957,55                               | -                                       | 957,55  |             |
| 2016 |        | parziale   | 25.075,05<br>58.289,95                        | -  | -  | 25.075,05<br>58.289,95               | -                                       | 25.075,05<br>58.289,95                        | € 58.289,95 |
| 2014 | 668.06 | Greenway: La strada verde - verso il turismo sostenibile in Umbria -   | 170,33  | -  | -  | 170,33                               | 170,33                                  | -   |             |
| 2015 |        |  | 176,22  | -  | -  | 176,22                               | 176,22                                  | -   | € -         |
|      |        |  | 346,55  | -  | -  | 346,55                               | 346,55                                  | -   |             |
| 2007 |        |  | 109,14  | -  | -  | 109,14                               | -                                       | 109,14  |             |
| 2008 |        |  | 320,85  | -  | -  | 320,85                               | -                                       | 320,85  |             |
| 2009 |        |  | 421,86  | -  | -  | 421,86                               | -                                       | 421,86  |             |
| 2010 |        |  | 798,68  | -  | -  | 798,68                               | -                                       | 798,68  |             |
| 2011 | 910    | Accantonamento contributi assistenziali e previdenziali - Fondo per l'indennità di anzianità                                 | 577,38  | -  | -  | 577,38                               | -                                       | 577,38  |             |
| 2012 |        |  | 433,40  | -  | -  | 433,40                               | -                                       | 433,40  |             |
| 2013 |        |  | 260,65  | -  | -  | 260,65                               | -                                       | 260,65  |             |
| 2014 |        |  | 694,12  | -  | -  | 694,12                               | -                                       | 694,12  |             |
| 2015 |        |  | 532,15<br>4.148,23                            | -  | 343,34   | 188,81<br>3.804,89                   | -                                       | 188,81<br>3.804,89                            | € 3.804,89  |
| 1993 |        | parziale   | 3.278,83                                      | -  | -  | 3.278,83                             | -                                       | 3.278,83                                      |             |
| 1997 |        |  | 886,69  | -  | -  | 886,69                               | -                                       | 886,69  |             |

RESIDUI ATTIVI ANNO 2015 ED ESERCIZI PRECEDENTI

| Anno | Cap. | DESCRIZIONE                            | Somme r/maste<br>da riscuotere<br>al 31.12.2015<br>€ | Variazioni<br>verificate<br>nell'esercizio<br>2016<br>per maggiori<br>accertamenti<br>€ | Variazioni<br>verificate<br>nell'esercizio<br>2016<br>per minori<br>accertamenti<br>€ | Somme<br>risultanti<br>€ | Somme riscosse<br>nell'esercizio<br>2016<br>€ | Somme r/maste<br>da riscuotere<br>al 31.12.2016<br>€ | TOTALE<br>€         |
|------|------|--|--|---|---|--------------------------|---|--|---------------------|
| 1999 | 920  | Depositi cauzionali                    | 805,67   | -   | -   | 805,67                   | -   | 805,67   |                     |
| 2001 |      |  | 230,34   | -   | -   | 230,34                   | -   | 230,34   |                     |
| 2010 |      |  | 519,61   | -   | -   | 519,61                   | -   | 519,61   |                     |
| 2013 |      | parziale                               | 1.200,00   | -   | -   | 1.200,00                 | -   | 1.200,00   | € 6.923,14          |
|      |      |  | 6.923,14   | -   | -   | 6.923,14                 | -   | 6.923,14   |                     |
| 1993 | 930  | Entrate varie d'ordine                 | 1.184,13   | -   | -   | 1.184,13                 | -   | 1.184,13   |                     |
| 2016 |      | parziale                               | 1.717,08   | -   | 1.424,28  | 292,80                   | -   | 292,80   | € 1.476,93          |
|      |      |  | 2.901,21   | -   | 1.424,28  | 1.476,93                 | -   | 1.476,93   |                     |
| 1993 | 940  | Recupero fondi anticipati all'Economia | 258,23   | -   | -   | 258,23                   | -   | 258,23   |                     |
| 1994 |      |  | 258,23   | -   | -   | 258,23                   | -   | 258,23   |                     |
| 2002 |      | parziale                               | 2.065,82   | -   | -   | 2.065,82                 | -   | 2.065,82   | € 2.582,28          |
|      |      |  | 2.582,28   | -   | -   | 2.582,28                 | -   | 2.582,28   |                     |
| 1999 | 950  | Anticipazione sui contributi           | 641,63   | -   | -   | 641,63                   | -   | 641,63   | € 641,63            |
|      |      | parziale                               | 641,63   | -   | -   | 641,63                   | -   | 641,63   |                     |
|      |      | <b>TOTALE</b>                          | <b>8.402.582,33</b>                                  | <b>-</b>  | <b>91.359,30</b>  | <b>8.311.223,03</b>      | <b>3.438.415,05</b>                           | <b>4.872.807,98</b>                                  | <b>4.872.807,98</b> |

**RENDICONTO FINANZIARIO**  
**RESIDUI PASSIVI DEL 2015 E DEGLI ESERCIZI PRECEDENTI**

RESIDUI PASSIVI ANNO 2015 ED ESERCIZI PRECEDENTI

| Anno | Cap.  | DESCRIZIONE   | Somme rimaste da pagare al 31.12.2015 | Variazioni nell'esercizio 2016 per maggiori accertamenti | Variazioni nell'esercizio 2016 per minori accertamenti | Somme risultanti | Somme pagate nell'esercizio 2016 | Somme rimaste da pagare al 31.12.2016 | TOTALE    |
|------|-------|---|---------------------------------------|--|--|------------------|----------------------------------|---------------------------------------|-----------|
|      |       |   | €                                     | €  | €  | €                | €                                | €                                     | €         |
| 2004 | 40.01 | Stipendi ed assegni fissi al personale di ruolo ed a tempo indeterminato parziale   | 545,49                                | -  | -  | 545,49           | -                                | 545,49                                | 545,49    |
| 2004 | 40.04 | Accantonamento fondo interno concernente gli incentivi per la progettazione di cui all'Art.18 della Legge 11.02.1994 n.109 parziale | 80,24                                 | -  | -  | 80,24            | -                                | 80,24                                 | 80,24     |
| 2015 |       |   | 2.995,72                              | -  | -  | 2.995,72         | -                                | 2.995,72                              | 2.995,72  |
| 2013 | 60    | Spese per stampati, registri, cancelleria, pubblicazioni e parziali   | 500,00                                | -  | -  | 500,00           | -                                | 500,00                                | 500,00    |
| 2009 |       |   | 5.988,28                              | -  | -  | 5.988,28         | 2.000,00                         | 3.988,28                              | 3.988,28  |
| 2011 |       |   | 7.023,20                              | -  | 60,87  | 6.962,33         | 3.445,53                         | 3.516,80                              | 3.516,80  |
| 2012 | 100   | Spese legali e notari   | 1.258,40                              | -  | -  | 1.258,40         | -                                | 1.258,40                              | 1.258,40  |
| 2013 |       |   | 3.775,20                              | -  | 3.775,20   | -                | -                                | -                                     | -         |
| 2014 |       |   | 6.916,60                              | -  | -  | 6.916,60         | 1.677,23                         | 5.239,37                              | 5.239,37  |
|      |       |   | 24.961,68                             | -  | 3.636,07   | 21.125,61        | 7.122,76                         | 14.002,85                             | 14.002,85 |
| 2011 | 110   | Spese di rappresentanza (organizzazione manifestazioni e mostre)  | 2.000,00                              | -  | -  | 2.000,00         | -                                | 2.000,00                              | 2.000,00  |
| 2015 |       |   | 2.100,00                              | -  | 74,71  | 2.025,29         | 1.125,29                         | 900,00                                | 900,00    |
| 2014 | 111   | Spese per divulgazione ed informazione parziale   | 4.100,00                              | -  | 74,71  | 4.025,29         | 1.125,29                         | 2.900,00                              | 2.900,00  |
| 2014 |       |   | 2.736,00                              | -  | 836,00   | 1.900,00         | 1.900,00                         | -                                     | -         |
| 2015 | 115   | Spese per viaggi di studio, partecipazione a corsi di aggiornamento e formazione al personale parziale                              | 980,00                                | -  | -  | 980,00           | 980,00                           | -                                     | -         |
| 2015 |       |   | 980,00                                | -  | -  | 980,00           | 980,00                           | -                                     | -         |
| 2015 | 140   | Spese per la tenuta del catasto   | 3.500,00                              | -  | -  | 3.500,00         | -                                | 3.500,00                              | 3.500,00  |

RESIDUI PASSIVI ANNO 2016 ED ESERCIZI PRECEDENTI

| Anno | Cap.   | DESCRIZIONE  | Somme rimaste da pagare al 31.12.2015<br>€ | Variazioni verificatesi nell'esercizio 2016 per maggiori accertamenti<br>€ | Variazioni verificatesi nell'esercizio 2016 per minori accertamenti<br>€ | Somme risultanti<br>€ | Somme pagate nell'esercizio 2016<br>€ | Somme rimaste da pagare al 31.12.2016<br>€ | TOTALE      |
|------|--------|--|--|--|--|-----------------------|---------------------------------------|--|-------------|
| 2001 |        | parziale   | 3.500,00                                   | -  | -  | 3.500,00              | -                                     | 3.500,00                                   |             |
| 2007 |        |  | 2.224,10                                   | -  | -  | 2.224,10              | -                                     | 2.224,10                                   |             |
| 2011 |        |  | 3.373,61                                   | -  | -  | 3.373,61              | -                                     | 3.373,61                                   |             |
| 2014 |        |  | 1.945,71                                   | -  | -  | 1.945,71              | -                                     | 1.945,71                                   |             |
| 2015 | 160    | Spese per progettazioni, collaudi, espropri e varie                            | 2.800,00                                   | -  | -  | 2.800,00              | -                                     | 2.800,00                                   |             |
|      |        | parziale   | 9.636,28                                   | -  | 520,00   | 9.116,28              | 9.116,28                              | -  | € 10.343,42 |
|      |        |  | 19.979,70                                  | -  | 520,00   | 19.459,70             | 9.116,28                              | 10.343,42                                  |             |
| 2009 |        |  | 4.110,19                                   | -  | -  | 4.110,19              | -                                     | 4.110,19                                   |             |
| 2013 |        |  | 468,00                                     | -  | -  | 468,00                | 231,80                                | 238,20                                     |             |
| 2014 | 161    | Spese per il servizio Prevenzione e Protezione Aziendale                       | 1.650,00                                   | -  | 129,00   | 1.521,00              | 1.521,00                              | -  |             |
| 2015 |        | parziale   | 6.147,08                                   | -  | -  | 6.147,08              | 1.754,36                              | 4.392,72                                   | € 8.739,11  |
|      |        |  | 12.376,27                                  | -  | 129,00   | 12.246,27             | 3.607,16                              | 8.739,11                                   |             |
| 2012 |        |  | 565,88                                     | -  | -  | 565,88                | -                                     | 565,88                                     |             |
| 2014 | 166    | Manutenzione, riparazione ed adattamento locali e relativi impianti            | 6.014,60                                   | -  | -  | 6.014,60              | -                                     | 6.014,60                                   |             |
| 2015 |        | parziale   | 13.736,22                                  | -  | -  | 13.736,22             | 13.736,22                             | -  | € 6.580,48  |
|      |        |  | 20.316,70                                  | -  | -  | 20.316,70             | 13.736,22                             | 6.580,48                                   |             |
| 2012 |        |  | 30,00                                      | -  | -  | 30,00                 | 30,00                                 | -  |             |
| 2014 | 170    | Spese per il funzionamento e la manutenzione degli impianti - diga -           | 34,23                                      | -  | -  | 34,23                 | -                                     | 34,23                                      |             |
| 2015 |        | parziale   | 38.248,40                                  | -  | -  | 38.248,40             | 33.978,40                             | 4.270,00                                   | € 4.304,23  |
|      |        |  | 38.312,63                                  | -  | -  | 38.312,63             | 34.008,40                             | 4.304,23                                   |             |
| 2015 | 170.03 | Esecuzione lavori di manutenzione eseguiti con mezzi e personale del Consorzio | 32.933,90                                  | -  | 158,60   | 32.775,30             | 32.775,30                             | -  | € -         |
|      |        | parziale   | 32.933,90                                  | -  | 158,60   | 32.775,30             | 32.775,30                             | -  | € -         |

RESIDUI PASSIVI ANNO 2015 ED ESERCIZI PRECEDENTI

| Anno | Cap.   | DESCRIZIONE  | Somme rimaste da pagare al 31.12.2015 | Variazioni verificatesi nell'esercizio 2016 per maggiori accertamenti | Variazioni verificatesi nell'esercizio 2016 per minori accertamenti | Somme risultanti       | Somme pagate nell'esercizio 2016 | Somme rimaste da pagare al 31.12.2016 | TOTALE        |
|------|--------|--|---------------------------------------|---|---|------------------------|----------------------------------|---------------------------------------|---------------|
|      |        |  | €                                     | €   | €   | €                      | €                                | €                                     | €             |
| 2015 | 170.05 | Spese consorziali di manutenzione ed esercizio nei corsi d'acqua naturali o artificiali gestiti dal Consorzio a carico delle ATI UMBRIA  | 16.470,00<br>16.470,00                | -<br>-  | -<br>-  | 16.470,00<br>16.470,00 | 16.470,00<br>16.470,00           | -<br>-                                | €<br>-        |
| 2015 | 180    | Spese per il funzionamento e la manutenzione degli impianti irrigui - distretti di Spoleto   | 15.010,02<br>15.010,02                | -<br>-  | -<br>-  | 15.010,02<br>15.010,02 | 11.960,02<br>11.960,02           | 3.050,00<br>3.050,00                  | €<br>3.050,00 |
| 2015 | 180.02 | Spese per il funzionamento e la manutenzione degli impianti irrigui - distretto di Trevi -   | 8.065,41<br>8.065,41                  | -<br>-  | 488,03<br>488,03  | 7.577,38<br>7.577,38   | 4.527,38<br>4.527,38             | 3.050,00<br>3.050,00                  | €<br>3.050,00 |
| 2013 |        |  | 335,27                                | -   | 14,53   | 320,74                 | 320,74                           | -                                     |               |
| 2015 | 181    | Spese di irrigazione per la gestione dell'impianto di irrigazione in destra del Fiume Topino in Comune di Foligno - impianto a pioggia - | 9.724,23<br>10.069,50                 | -<br>-  | 3,01<br>17,54   | 9.721,22<br>10.041,96  | 7.891,22<br>8.211,96             | 1.830,00<br>1.830,00                  | €<br>1.830,00 |
| 2015 | 281    | P.S.R. 2007-2013 - Asse 1 - Misura 1.2.5 azione c) - ammodernamento distretto di Cannalola   | 116,00<br>116,00                      | -<br>-  | -<br>-  | 116,00<br>116,00       | 116,00<br>116,00                 | -<br>-                                | €<br>-        |
| 2008 |        |  | 6.061,17                              | -   | -   | 6.061,17               | -                                | 6.061,17                              |               |
| 2015 | 344    | Manutenzione straordinaria sui corsi d'acqua di 3 <sup>a</sup> Categoria: Alveo S.Lorenzo  | 420,81<br>6.481,98                    | -<br>-  | -<br>-  | 420,81<br>6.481,98     | -<br>-                           | 420,81<br>6.481,98                    | €<br>6.481,98 |
| 2004 |        |  | 606,58                                | -   | -   | 606,58                 | -                                | 606,58                                |               |
| 2005 |        |  | 1.139,16                              | -   | -   | 1.139,16               | -                                | 1.139,16                              |               |
| 2006 | 381    | Manutenzione straordinaria sui corsi d'acqua di 3 <sup>a</sup> Categoria: Marroggia - Teverone   | 397,87<br>2.143,61                    | -<br>-  | -<br>-  | 397,87<br>2.143,61     | -<br>-                           | 397,87<br>2.143,61                    | €<br>2.143,61 |

RESIDUI PASSIVI ANNO 2015 ED ESERCIZI PRECEDENTI

| Anno | Cap.   | DESCRIZIONE  | Somme rimaste da pagare al 31.12.2015 | Variazioni verificate nell'esercizio 2016 per maggiori accertamenti | Variazioni verificate nell'esercizio 2016 per minori accertamenti | Somme risultanti | Somme pagate nell'esercizio 2016 | Somme rimaste da pagare al 31.12.2016 | TOTALE     |
|------|--------|--|---------------------------------------|---|---|------------------|----------------------------------|---------------------------------------|------------|
|      |        |  | €                                     | €   | €   | €                | €                                | €                                     | €          |
| 2003 | 367.04 | Lavori di demolizione e ricostruzione di un tratto di circa ml.35 del manufatto scottolare "Canale Formella" in zona Porta San Felicianetto parziale | 146,69                                | -   | -   | 146,69           | -                                | 146,69                                | 146,69     |
| 2015 | 367.62 | Ripristino erosioni spondali nei Torrenti Marroggia, Teverone e Timia - Progetto n.734 - parziale  | 412,74                                | -   | -   | 412,74           | 412,74                           | -                                     | -          |
| 2015 | 367.65 | Manutenzione ordinaria e straordinaria sul reticolo idrografico di 3ª Categoria parziale   | 29.679,86                             | -   | -   | 29.679,86        | 29.679,86                        | -                                     | -          |
| 2015 | 400    | Interessi passivi su anticipazione di cassa parziale   | 5.217,39                              | -   | -   | 5.217,39         | 5.217,39                         | -                                     | -          |
| 1998 |        |  | 136.626,11                            | -   | -   | 136.626,11       | -                                | 136.626,11                            |            |
| 2009 |        |  | 13.381,38                             | -   | -   | 13.381,38        | -                                | 13.381,38                             |            |
| 2010 |        |  | 12.564,63                             | -   | -   | 12.564,63        | -                                | 12.564,63                             |            |
| 2011 |        |  | 21.822,50                             | -   | -   | 21.822,50        | -                                | 21.822,50                             |            |
| 2012 | 425    | Spese per compensi per il servizio riscossione contributi in base ai Decreti del Ministero Finanze del 4 e 16 Ottobre 1988                           | 35.965,69                             | -   | -   | 35.965,69        | -                                | 35.965,69                             |            |
| 2013 |        |  | 158.563,71                            | -   | -   | 158.563,71       | -                                | 158.563,71                            |            |
| 2014 |        |  | 2.570,76                              | -   | -   | 2.570,76         | -                                | 2.570,76                              |            |
| 2015 |        |  | 63.559,10                             | -   | -   | 63.559,10        | 63.559,10                        | -                                     | -          |
|      |        |  | 445.053,88                            | -   | -   | 445.053,88       | 63.559,10                        | 381.494,78                            | 381.494,78 |
| 2013 |        | Spese derivanti dal funzionamento dell'impianto fotovoltaico - CAPITOLE INERENTE L'ATTIVITA' COMMERCIALE - parziale                                  | 145,64                                | -   | -   | 145,64           | -                                | 145,64                                | 145,64     |
| 2014 | 445    |  | 100,14                                | -   | -   | 100,14           | -                                | 100,14                                | 100,14     |
|      |        |  | 246,78                                | -   | -   | 246,78           | -                                | 246,78                                | 246,78     |

RESIDUI PASSIVI ANNO 2015 ED ESERCIZI PRECEDENTI

| Anno | Cap. | DESCRIZIONE  | Somme rimaste da pagare al 31.12.2015<br>€ | Variazioni verificatesi nell'esercizio 2016 per maggiori accertamenti<br>€ | Variazioni verificatesi nell'esercizio 2016 per minori accertamenti<br>€ | Somme risultanti<br>€ | Somme pagate nell'esercizio 2016<br>€ | Somme rimaste da pagare al 31.12.2016<br>€ | TOTALE<br>€  |
|------|------|--|--|--|--|-----------------------|---------------------------------------|--|--------------|
| 2011 |      |  | 18.000,00                                  | -  | -  | 18.000,00             | -                                     | 18.000,00                                  |              |
| 2014 | 450  | Beni mobili  | 146,40                                     | -  | -  | 146,40                | 131,76                                | 14,64                                      |              |
| 2015 |      | parziale   | 11.893,17                                  | -  | -  | 11.893,17             | 11.893,17                             | -  | € 18.014,64  |
|      |      |  | 30.039,67                                  | -  | -  | 30.039,67             | 12.024,93                             | 18.014,64                                  |              |
| 2015 | 451  | Acquisto di automezzi e mezzi meccanici  | 5.314,32                                   | -  | -  | 5.314,32              | 5.314,32                              | -  |              |
|      |      | parziale   | 5.314,32                                   | -  | -  | 5.314,32              | 5.314,32                              | -  | € -          |
| 2002 |      |  | 24.337,50                                  | -  | -  | 24.337,50             | -                                     | 24.337,50                                  |              |
| 2005 |      |  | 1.836,00                                   | -  | -  | 1.836,00              | -                                     | 1.836,00                                   |              |
| 2008 |      |  | 5.305,67                                   | -  | -  | 5.305,67              | -                                     | 5.305,67                                   |              |
| 2011 | 461  | Progettazioni, studi ed attività connesse al piano generale delle opere          | 2.000,00                                   | -  | -  | 2.000,00              | -                                     | 2.000,00                                   |              |
| 2012 |      |  | 1.258,40                                   | -  | -  | 1.258,40              | -                                     | 1.258,40                                   |              |
| 2014 |      |  | 1.500,00                                   | -  | -  | 1.500,00              | 1.500,00                              | -  |              |
| 2016 |      | parziale   | 112.078,72                                 | -  | 0,13   | 112.078,59            | 37.912,32                             | 74.166,27                                  | € 108.903,84 |
|      |      |  | 148.316,29                                 | -  | 0,13   | 148.316,16            | 38.412,32                             | 108.903,84                                 |              |
| 2014 | 464  | Lavori di manutenzione straordinaria al Palazzo Sansi di proprietà del Consorzio | 283,33                                     | -  | -  | 283,33                | 283,33                                | -  | € -          |
|      |      | parziale   | 283,33                                     | -  | -  | 283,33                | 283,33                                | -  |              |
| 1993 |      |  | 1.210,58                                   | -  | -  | 1.210,58              | -                                     | 1.210,58                                   |              |
| 1995 |      |  | 223,40                                     | -  | -  | 223,40                | -                                     | 223,40                                     |              |
| 1997 | 500  | Irrigazione Valle di Spoleto completamente 2° Lotto - D.M. 63343 del 2.2.1978    | 575,13                                     | -  | -  | 575,13                | -                                     | 575,13                                     |              |
| 1998 |      |  | 7.717,77                                   | -  | -  | 7.717,77              | -                                     | 7.717,77                                   |              |
| 1999 |      | parziale   | 379,75                                     | -  | -  | 379,75                | -                                     | 379,75                                     | € 10.106,63  |
|      |      |  | 10.106,63                                  | -  | -  | 10.106,63             | -                                     | 10.106,63                                  |              |
| 1993 | 503  | Diverse espropriazioni   | 9.043,03                                   | -  | -  | 9.043,03              | -                                     | 9.043,03                                   | € 9.043,03   |
|      |      | parziale   | 9.043,03                                   | -  | -  | 9.043,03              | -                                     | 9.043,03                                   |              |



RESIDUI PASSIVI ANNO 2015 ED ESERCIZI PRECEDENTI

| Anno | Cap. | DESCRIZIONE  | Somme rimate da pagare al 31.12.2015<br>€ | Variazioni verificatesi nell'esercizio 2016 per maggiori accertamenti<br>€ | Variazioni verificatesi nell'esercizio 2016 per minori accertamenti<br>€ | Somme risultanti<br>€ | Somme pagate nell'esercizio 2016<br>€ | Somme rimate da pagare al 31.12.2016<br>€ | TOTALE       |
|------|------|--|---|--|--|-----------------------|---------------------------------------|---|--------------|
| 1993 |      |  | 1.507,90                                  | -  | -  | 1.507,90              | -                                     | 1.507,90                                  |              |
| 1994 | 597  | Irrigazione della Valle di Spoleto - Potenziamento dell'adduttore - D.M.8633 del 18.11.1990                                | 201,93                                    | -  | -  | 201,93                | -                                     | 201,93                                    |              |
| 1999 |      | parziale   | 14,37                                     | -  | -  | 14,37                 | -                                     | 14,37                                     | € 1.724,20   |
|      |      |  | 1.724,20                                  | -  | -  | 1.724,20              | -                                     | 1.724,20                                  |              |
| 2011 | 599  | Assegnazione contributo per lo svolgimento del programma di ricerca "RISP-IDRIC" - Nuove metodiche per il risparmio idrico | 29.912,76                                 | -  | -  | 29.912,76             | -                                     | 29.912,76                                 | € 29.912,76  |
|      |      | parziale   | 29.912,76                                 | -  | -  | 29.912,76             | -                                     | 29.912,76                                 |              |
| 1993 | 702  | Riparazione danni alluvionali del 25 e 26 Febbraio 1984  | 1.111,12                                  | -  | -  | 1.111,12              | -                                     | 1.111,12                                  | € 1.111,12   |
|      |      | parziale   | 1.111,12                                  | -  | -  | 1.111,12              | -                                     | 1.111,12                                  |              |
| 1993 | 730  | Costruzione ponte sul Fosso Formelle   | 95,60                                     | -  | -  | 95,60                 | -                                     | 95,60                                     | € 95,60      |
|      |      | parziale   | 95,60                                     | -  | -  | 95,60                 | -                                     | 95,60                                     |              |
| 2002 | 742  | Sistemazione Idraulica bacino Fosso Alveolo 1^ lotto esecutivo   | 1.548,68                                  | -  | -  | 1.548,68              | -                                     | 1.548,68                                  |              |
| 2003 |      | parziale   | 1.421,64                                  | -  | -  | 1.421,64              | -                                     | 1.421,64                                  | € 2.970,32   |
|      |      |  | 2.970,32                                  | -  | -  | 2.970,32              | -                                     | 2.970,32                                  |              |
| 2007 |      |  | 3.853,70                                  | -  | -  | 3.853,70              | -                                     | 3.853,70                                  |              |
| 2008 |      |  | 13.433,65                                 | -  | -  | 13.433,65             | -                                     | 13.433,65                                 |              |
| 2011 | 745  | Esecuzione di lavori urgenti sul Torrente Renaro in Comune di Foligno  | 69.379,33                                 | -  | -  | 69.379,33             | -                                     | 69.379,33                                 |              |
| 2013 |      |  | 385.219,93                                | -  | -  | 385.219,93            | -                                     | 385.219,93                                |              |
| 2014 |      | parziale   | 1.283,87                                  | -  | -  | 1.283,87              | -                                     | 1.283,87                                  | € 473.170,48 |
|      |      |  | 473.170,48                                | -  | -  | 473.170,48            | -                                     | 473.170,48                                |              |
| 1993 | 760  | Sistemazione livelli idrici del Fiume Ciltunno in Loc.Casco dell'Acqua - DGR n.3690 del 9.6.1986                           | 1.880,99                                  | -  | -  | 1.880,99              | -                                     | 1.880,99                                  | € 1.880,99   |
|      |      | parziale   | 1.880,99                                  | -  | -  | 1.880,99              | -                                     | 1.880,99                                  |              |

RESIDUI PASSIVI ANNO 2015 ED ESERCIZI PRECEDENTI

| Anno | Cap. | DESCRIZIONE   | Somme rimaste da pagare al 31.12.2015                           | Variazioni verificatesi nell'esercizio 2016 per maggiori accertamenti | Variazioni verificatesi nell'esercizio 2016 per minori accertamenti | Somme risultanti  | Somme pagate nell'esercizio 2016 | Somme rimaste da pagare al 31.12.2016                           | TOTALE      |
|------|------|---|---|---|---|---|----------------------------------|---|-------------|
|      |      |   | €   | €   | €   | €   | €                                | €   | €           |
| 1993 | 761  | Ripristino della funzionalità dei Torrenti Alveo di Montefalco ecc. DGR n.8423 del 30.12.1986<br>parziale     | 2.163,33<br>2.163,33  | -<br>-  | -<br>-  | 2.163,33<br>2.163,33  | -<br>-                           | 2.163,33<br>2.163,33  | € 2.163,33  |
| 1994 |      |   |   |   |   |   |                                  |   |             |
| 1995 |      |   |   |   |   |   |                                  |   |             |
| 1996 | 765  | Lavori di sistemazione idraulica del bacino del Fiume Cittanno 1° Lotto - DGR 8173 dell'1.07.1989<br>parziale | 3.362,53<br>1.757,90<br>1.388,55<br>746,64<br>60,21<br>7.315,83 | -<br>-<br>-<br>-<br>-<br>-  | -<br>-<br>-<br>-<br>-<br>-  | 3.362,53<br>1.757,90<br>1.388,55<br>746,64<br>60,21<br>7.315,83 | -<br>-<br>-<br>-<br>-<br>-       | 3.362,53<br>1.757,90<br>1.388,55<br>746,64<br>60,21<br>7.315,83 | € 7.315,83  |
| 2001 |      |   |   |   |   |   |                                  |   |             |
| 2003 | 783  | Sistemazione idraulica del Fosso di S.Nicolo' - D.G.R.8319 del 27.10.1995<br>parziale                         | 40.142,56<br>14.450,23<br>2.889,93<br>57.482,72                 | -<br>-<br>-<br>-  | -<br>-<br>-<br>-  | 40.142,56<br>14.450,23<br>2.889,93<br>57.482,72                 | -<br>-<br>-<br>-                 | 40.142,56<br>14.450,23<br>2.889,93<br>57.482,72                 | € 57.482,72 |
| 2005 |      |   |   |   |   |   |                                  |   |             |
| 1997 | 784  | Creazione punti d'acqua zone boscate - D.G.R.n.6781 del 1994<br>parziale                                      | 921,66<br>921,66  | -<br>-  | -<br>-  | 921,66<br>921,66  | -<br>-                           | 921,66<br>921,66  | € 921,66    |
| 1997 |      |   |   |   |   |   |                                  |   |             |
| 1998 | 787  | Riparazione opere idrauliche 1992 - D.G.R.n.189 del 1994<br>parziale  | 371,15<br>234,32<br>941,88<br>1.547,35                          | -<br>-<br>-<br>-  | -<br>-<br>-<br>-  | 371,15<br>234,32<br>941,88<br>1.547,35                          | -<br>-<br>-<br>-                 | 371,15<br>234,32<br>941,88<br>1.547,35                          | € 1.547,35  |
| 1999 |      |   |   |   |   |   |                                  |   |             |
| 2004 | 795  | Danni alle opere idrauliche 1996 - 2° lotto<br>parziale   | 4.469,36<br>4.469,36  | -<br>-  | -<br>-  | 4.469,36<br>4.469,36  | -<br>-                           | 4.469,36<br>4.469,36  | € 4.469,36  |
| 2001 |      |   |   |   |   |   |                                  |   |             |
| 2002 | 799  | Sistemazione idraulica Agorà Paciana 1° lotto esecutivo<br>parziale   | 1.206,50<br>309,99<br>1.516,49                                  | -<br>-<br>-   | -<br>-<br>-   | 1.206,50<br>309,99<br>1.516,49                                  | -<br>-<br>-                      | 1.206,50<br>309,99<br>1.516,49                                  | € 1.516,49  |

RESIDUI PASSIVI ANNO 2015 ED ESERCIZI PRECEDENTI

| Anno | Cap.   | DESCRIZIONE  | Somme rimesse da pagare al 31.12.2015<br>€ | Variazioni verificatesi nell'esercizio 2016 per maggiori accertamenti<br>€ | Variazioni verificatesi nell'esercizio 2016 per minori accertamenti<br>€ | Somme risultanti<br>€ | Somme pagate nell'esercizio 2016<br>€ | Somme rimesse da pagare al 31.12.2016<br>€ | TOTALE<br>€ |
|------|--------|--|--|--|--|-----------------------|---------------------------------------|--|-------------|
| 2009 | 799.05 | Danni alle opere idrauliche 4.9.1998 - Bacino Tatarena 2^ lotto - Ponte sul Fosso di Castelbuono<br>parziale             | 205,72<br>205,72                           | -<br>-   | -<br>-   | 205,72<br>205,72      | -<br>-                                | 205,72<br>205,72                           | 205,72      |
| 2011 |        |  | 28.066,11                                  | -  | -  | 28.066,11             | -                                     | 28.066,11                                  |             |
| 2012 |        |  | 25.315,44                                  | -  | -  | 25.315,44             | 7.455,42                              | 17.860,02                                  |             |
| 2013 | 799.10 | Sistemazione idraulica Fiume Topino e Torrente Chiona  | 3.143,78                                   | -  | -  | 3.143,78              | -                                     | 3.143,78                                   |             |
| 2014 |        |  | 4.474,01                                   | -  | -  | 4.474,01              | -                                     | 4.474,01                                   |             |
| 2015 |        | parziale   | 549.032,16                                 | -  | -  | 549.032,16            | 544.705,80                            | 4.326,36                                   |             |
|      |        |  | 610.031,50                                 | -  | -  | 610.031,50            | 552.181,22                            | 57.870,28                                  |             |
| 2015 | 799.11 | Sistemazione idraulica bacino Torrente Chiona<br>parziale  | 9.528,02                                   | -  | 213,51   | 9.414,51              | 9.414,51                              | -  |             |
|      |        |  | 9.528,02                                   | -  | 213,51   | 9.414,51              | 9.414,51                              | -  |             |
| 2007 |        |  | 5.917,27                                   | -  | 5.917,27   | -                     | -                                     | -  |             |
| 2009 |        |  | 17.128,23                                  | -  | 11.448,97  | 5.679,26              | 3.600,00                              | 2.079,26                                   |             |
| 2010 |        |  | 15.357,98                                  | -  | 9.484,50   | 5.873,38              | 5.102,04                              | 771,34                                     |             |
| 2011 | 799.14 | Sistemazione idraulica Fosso Renaro - Capitano Lorato - progetto preliminare generale                                    | 134,45                                     | -  | -  | 134,45                | -                                     | 134,45                                     |             |
| 2013 |        |  | 38.794,32                                  | -  | 33.345,02  | 5.446,30              | -                                     | 5.446,30                                   |             |
| 2014 |        |  | 8.295,45                                   | -  | -  | 8.295,45              | -                                     | 8.295,45                                   |             |
| 2015 |        | parziale   | 2.336,36                                   | -  | 0,01   | 2.336,35              | 800,72                                | 1.535,63                                   |             |
|      |        |  | 87.964,06                                  | -  | 60.188,87  | 27.755,19             | 14.605,66                             | 13.159,53                                  |             |
| 2006 | 799.21 | Piano di sviluppo rurale 2000/2006 - sistemazione idraulica lungo il Torrente Caldognola<br>parziale                     | 546,24                                     | -  | -  | 546,24                | -                                     | 546,24                                     |             |
|      |        |  | 546,24                                     | -  | -  | 546,24                | -                                     | 546,24                                     |             |
| 2015 | 799.27 | Realizzazione della pista ciclabile da Spoleto ad Assisi lungo i torrenti Marroggia, Teverone e Timia ed il Fiume Topino | 2.371,30                                   | -  | -  | 2.371,30              | 427,00                                | 1.944,30                                   |             |

RESIDUI PASSIVI ANNO 2015 ED ESERCIZI PRECEDENTI

| Anno | Cap.   | DESCRIZIONE  | Somme rimesse da pagare al 31.12.2015 | Variazioni verificatesi nell'esercizio 2016 per maggiori accertamenti | Variazioni verificatesi nell'esercizio 2016 per minori accertamenti | Somma risultanti | Somme pagate nell'esercizio 2016 | Somme rimesse da pagare al 31.12.2016 | TOTALE    |
|------|--------|--|---------------------------------------|---|---|------------------|----------------------------------|---------------------------------------|-----------|
|      |        |  | €                                     | €   | €   | €                | €                                | €                                     | €         |
|      |        | parziale   | 2.371,30                              | -   | -   | 2.371,30         | 427,00                           | 1.944,30                              |           |
| 2006 | 799.29 | Sistemazione Idraulica Torrenti Chiona, Ruicciano e Tassinello nei Comuni di Spello, Castel Ritaldi e Spoleto                | 622,32                                | -   | -   | 622,32           | -                                | 622,32                                | 622,32    |
|      |        | parziale   | 622,32                                | -   | -   | 622,32           | -                                | 622,32                                |           |
| 2005 | 799.30 | Sistemazione idraulica del Torrente Tassinò e del suo bacino 3° lotto 4° stralcio  | 1.123,43                              | -   | -   | 1.123,43         | -                                | 1.123,43                              | 1.123,43  |
| 2006 |        | parziale   | 616,74                                | -   | -   | 616,74           | -                                | 616,74                                | 616,74    |
|      |        |  | 1.740,17                              | -   | -   | 1.740,17         | -                                | 1.740,17                              | 1.740,17  |
| 2014 | 799.33 | Bando integrato Turismo Ambiente Cultura - terminali snodo pista ciclabile "Le Mattonelle"                                   | 460,10                                | -   | -   | 460,10           | -                                | 460,10                                | 460,10    |
|      |        | parziale   | 460,10                                | -   | -   | 460,10           | -                                | 460,10                                | 460,10    |
| 2006 | 799.37 | Sistemazione idraulica bacino Torrente Tassinò 3° lotto 5° stralcio  | 1.404,54                              | -   | -   | 1.404,54         | -                                | 1.404,54                              | 1.404,54  |
| 2007 |        | parziale   | 807,04                                | -   | -   | 807,04           | -                                | 807,04                                | 807,04    |
|      |        |  | 2.211,58                              | -   | -   | 2.211,58         | -                                | 2.211,58                              | 2.211,58  |
| 2008 | 799.40 | Riparazione danni alluvionali maggio 2006: adeguamento idraulico ponte sul Torrente Ruicciano in Comune di Castel Ritaldi    | 888,66                                | -   | -   | 888,66           | -                                | 888,66                                | 888,66    |
| 2008 |        | parziale   | 331,16                                | -   | -   | 331,16           | -                                | 331,16                                | 331,16    |
|      |        |  | 1.219,82                              | -   | -   | 1.219,82         | -                                | 1.219,82                              | 1.219,82  |
| 2013 | 799.43 | Messa in sicurezza del Fiume Topino per t.r. 200 - progettazione intervento casse di laminazione                             | 17.621,93                             | -   | -   | 17.621,93        | -                                | 17.621,93                             | 17.621,93 |
| 2014 |        | parziale   | 10.731,17                             | -   | -   | 10.731,17        | -                                | 10.731,17                             | 10.731,17 |
|      |        |  | 28.353,10                             | -   | -   | 28.353,10        | -                                | 28.353,10                             | 28.353,10 |
| 2010 | 799.46 | Danni alluvionali 16.16.26 e 27 novembre 2006 - piano di erosione spondale Torrente Spina, Canale Gora, Milannero e Ciltunno | 1.700,00                              | -   | -   | 1.700,00         | -                                | 1.700,00                              | 1.700,00  |
|      |        | parziale   | 1.700,00                              | -   | -   | 1.700,00         | -                                | 1.700,00                              | 1.700,00  |

RESIDUI PASSIVI ANNO 2015 ED ESERCIZI PRECEDENTI

| Anno | Cap.   | DESCRIZIONE   | Somme rimaste da pagare al 31.12.2015 | Variazioni verificate nell'esercizio 2016 per maggiori accertamenti | Variazioni verificate nell'esercizio 2016 per minori accertamenti | Somme risultanti       | Somme pagate nell'esercizio 2016 | Somme rimaste da pagare al 31.12.2016 | TOTALE                 |
|------|--------|---|---------------------------------------|---|---|------------------------|----------------------------------|---------------------------------------|------------------------|
|      |        |   | €                                     | €   | €   | €                      | €                                | €                                     | €                      |
| 2012 | 799.53 | Danni alluvionali 16.16.26 e 27 novembre 2005 - piano di erosione spondale Chionarella parziale   | 2.815,23<br>2.815,23                  | -<br>-  | -<br>-  | 2.815,23<br>2.815,23   | -<br>-                           | 2.815,23<br>2.815,23                  | 2.815,23<br>2.815,23   |
| 2010 | 799.66 | Diga sul Torrente Marroggia finanziamento per verifiche idraulico/sismiche e monitoraggio dati ai sensi della Legge 139/2004  | 11.471,25                             | -   | -   | 11.471,25              | -                                | 11.471,25                             | 11.471,25              |
| 2012 |        | parziale  | 175,00<br>11.646,25                   | -<br>-  | -<br>-  | 175,00<br>11.646,25    | -<br>-                           | 175,00<br>11.646,25                   | 175,00<br>11.646,25    |
| 2012 |        | Impianto in destra Topino: adeguamento ed aggiornamento tecnologico delle reti irrigue pubbliche:   | 612,52                                | -   | -   | 612,52                 | -                                | 612,52                                | 612,52                 |
| 2013 |        | distretti irrigui 20A e 20B in Loc. Cave - Programma di sviluppo rurale per l'Umbria 2007/2013 - Ass. 1. Misura 1.2.6. - azione c)  | 729,97                                | -   | -   | 729,97                 | -                                | 729,97                                | 729,97                 |
| 2014 | 799.61 |   | 1.721,24                              | -   | -   | 1.721,24               | 719,10                           | 1.002,14                              | 1.002,14               |
| 2015 |        | parziale  | 25.168,59<br>28.232,32                | -<br>-  | -<br>-  | 25.168,59<br>28.232,32 | 14.974,91<br>15.894,01           | 10.193,68<br>12.638,31                | 10.193,68<br>12.538,31 |
| 2015 | 799.66 | Interventi sul reticolo idraulico ed interventi su frane ed infrastrutture in conseguenza degli eventi alluvionali che hanno colpito la Regione Umbria il giorno 11, 12 e 13 del novembre 2012 - FOSCO PILONE - Progetto n.731/2014 | 6.098,48                              | -   | -   | 6.098,48               | 4.528,69                         | 1.571,79                              | 1.571,79               |
|      |        | parziale  | 6.098,48                              | -   | -   | 6.098,48               | 4.528,69                         | 1.571,79                              | 1.571,79               |
| 2015 | 799.67 | Interventi sul reticolo idraulico ed interventi su frane ed infrastrutture in conseguenza degli eventi alluvionali che hanno colpito la Regione Umbria in data 11,12 e 13 novembre 2012 - FOSCO MALCOMPARE - Progetto n.732/2014    | 62.235,62                             | -   | -   | 62.235,62              | 61.924,44                        | 311,18                                | 311,18                 |
|      |        | parziale  | 62.235,62                             | -   | -   | 62.235,62              | 61.924,44                        | 311,18                                | 311,18                 |

RESIDUI PASSIVI ANNO 2015 ED ESERCIZI PRECEDENTI

| Anno | Cap.   | DESCRIZIONE  | Somme rimaste da pagare al 31.12.2015<br>€ | Variazioni verificatesi nell'esercizio 2016 per maggiori accertamenti<br>€ | Variazioni verificatesi nell'esercizio 2016 per minori accertamenti<br>€ | Somme risultanti<br>€  | Somme pagate nell'esercizio 2016<br>€ | Somme rimaste da pagare al 31.12.2016<br>€ | TOTALE      |
|------|--------|--|--|--|--|------------------------|---------------------------------------|--|-------------|
| 2015 | 799.70 | Piano di erosione spondale - Officiosità idraulica danni 2005 - FOSSI DI ANCAIANO - Progetto n.740/2014 parziale | 1.830,00<br>1.830,00                       | -  | -  | 1.830,00<br>1.830,00   | 1.830,00<br>1.830,00                  | -  | € -         |
| 1993 | 820    | Strada di Pincano 1° lotto parziale  | 8.065,86<br>8.065,86                       | -  | -  | 8.065,86<br>8.065,86   | -                                     | 8.065,86<br>8.065,86                       | € 8.065,86  |
| 1999 | 840    | Sistemazione strada Morro-Colicelli II° Lotto 1° stralcio parziale   | 83,88<br>83,88                             | -  | -  | 83,88<br>83,88         | -                                     | 83,88<br>83,88                             | € 83,88     |
| 2007 | 852.01 | Sistemazione Idraulica Agorà paciana 2° lotto esecutivo parziale   | 1.770,32<br>1.770,32                       | -  | -  | 1.770,32<br>1.770,32   | -                                     | 1.770,32<br>1.770,32                       | € 1.770,32  |
| 2011 |        |  | 13.338,88                                  | -  | -  | 13.338,88              | -                                     | 13.338,88                                  |             |
| 2012 |        |  | 115.218,79                                 | -  | -  | 115.218,79             | 108.900,00                            | 6.318,79                                   |             |
| 2013 | 863    | Sistemazione idraulica Flaminia - S.Eracilio 2° lotto  | 12.138,66                                  | -  | -  | 12.138,66              | -                                     | 12.138,66                                  |             |
| 2014 |        |  | 20.195,88                                  | -  | -  | 20.195,88              | 3.604,60                              | 16.591,28                                  |             |
| 2015 |        |  | 9.317,88<br>170.210,09                     | -  | -  | 9.317,88<br>170.210,09 | 700,00<br>113.204,60                  | 8.617,88<br>57.005,49                      | € 57.005,49 |
| 2002 | 869.07 | Mappe di allegabilità Valle Umbra 3° Lotto - lavoro in concessione Comuni di Foligno, Spoleto ecc. parziale      | 19.360,94<br>19.360,94                     | -  | -  | 19.360,94<br>19.360,94 | -                                     | 19.360,94<br>19.360,94                     | € 19.360,94 |
| 2003 | 869.09 | Sistemazione idraulica Topino-Caldognola - Lavoro in concessione dal Comune di Nocera Umbra parziale             | 10.245,38<br>10.245,38                     | -  | -  | 10.245,38<br>10.245,38 | -                                     | 10.245,38<br>10.245,38                     | € 10.245,38 |
| 2009 |        |  | 4.284,00                                   | -  | -  | 4.284,00               | -                                     | 4.284,00                                   |             |
| 2011 |        |  | 3.415,64                                   | -  | -  | 3.415,64               | -                                     | 3.415,64                                   |             |

RESIDUI PASSIVI ANNO 2015 ED ESERCIZI PRECEDENTI

| Anno | Cap.   | DESCRIZIONE  | Somme rimate da pagare al 31.12.2015<br>€ | Variazioni verificatesi nell'esercizio 2016 per maggiori accertamenti<br>€ | Variazioni verificatesi nell'esercizio 2016 per minori accertamenti<br>€ | Somme risultanti<br>€ | Somme pagate nell'esercizio 2016<br>€ | Somme rimate da pagare al 31.12.2016<br>€ | TOTALE<br>€  |
|------|--------|--|---|--|--|-----------------------|---------------------------------------|---|--------------|
| 2013 | 889.12 | Piano di valorizzazione Citunno - interventi di sistemazione idraulica -                       | 27.313,73                                 | -  | -  | 27.313,73             | 2.804,30                              | 24.509,43                                 |              |
| 2014 |        |  | 2.837,40                                  | -  | -  | 2.837,40              | -                                     | 2.837,40                                  |              |
| 2015 |        | parziale   | 14.895,15                                 | -  | -  | 14.895,15             | 8.196,77                              | 6.698,38                                  |              |
|      |        |  | 52.746,92                                 | -  | -  | 52.746,92             | 11.001,07                             | 41.744,85                                 | € 41.744,85  |
| 1997 |        |  | 3.960,26                                  | -  | -  | 3.960,26              | 33,05                                 | 3.927,21                                  |              |
| 1998 |        |  | 3.945,64                                  | -  | -  | 3.945,64              | 105,66                                | 3.839,98                                  |              |
| 1999 |        |  | 243,96                                    | -  | -  | 243,96                | 4,29                                  | 239,66                                    |              |
| 2000 |        |  | 286,81                                    | -  | -  | 286,81                | 4,96                                  | 281,85                                    |              |
| 2001 |        |  | 3.504,80                                  | -  | -  | 3.504,80              | 3.112,31                              | 392,49                                    |              |
| 2002 |        |  | 553,22                                    | -  | -  | 553,22                | 371,03                                | 182,19                                    |              |
| 2003 |        |  | 3.068,61                                  | -  | -  | 3.068,61              | 2.785,13                              | 283,48                                    |              |
| 2004 |        |  | 4.283,31                                  | -  | -  | 4.283,31              | 4.031,52                              | 251,79                                    |              |
| 2005 |        |  | 3.638,14                                  | -  | -  | 3.638,14              | 1.752,25                              | 1.885,89                                  |              |
| 2006 | 910    | Accantonamento contributi assistenziali e previdenziali - fondo per l'indennita' di anzianita' | 3.996,77                                  | -  | -  | 3.996,77              | 4,75                                  | 3.992,02                                  |              |
| 2007 |        |  | 4.606,01                                  | -  | -  | 4.606,01              | 6,19                                  | 4.599,82                                  |              |
| 2008 |        |  | 4.476,19                                  | -  | -  | 4.476,19              | 213,21                                | 4.262,98                                  |              |
| 2009 |        |  | 5.274,45                                  | -  | -  | 5.274,45              | 4,21                                  | 5.270,24                                  |              |
| 2010 |        |  | 12.616,58                                 | -  | -  | 12.616,58             | 5,68                                  | 12.610,90                                 |              |
| 2011 |        |  | 10.132,89                                 | -  | -  | 10.132,89             | 7,73                                  | 10.125,16                                 |              |
| 2012 |        |  | 12.994,77                                 | -  | -  | 12.994,77             | 6,84                                  | 12.987,93                                 |              |
| 2013 |        |  | 20.921,68                                 | -  | -  | 20.921,68             | 4,11                                  | 20.917,57                                 |              |
| 2014 |        |  | 22.144,07                                 | -  | -  | 22.144,07             | 4.396,54                              | 17.747,53                                 |              |
| 2015 |        | parziale   | 101.367,48                                | -  | -  | 101.367,48            | 88.520,22                             | 12.847,26                                 |              |
|      |        |  | 222.016,63                                | -  | -  | 222.016,63            | 106.368,68                            | 116.646,95                                | € 116.646,95 |
| 1993 |        |  | 7.744,58                                  | -  | -  | 7.744,58              | -                                     | 7.744,58                                  |              |
| 2007 |        |  | 2.430,00                                  | -  | -  | 2.430,00              | -                                     | 2.430,00                                  |              |
| 2010 |        |  | 4.500,00                                  | -  | -  | 4.500,00              | -                                     | 4.500,00                                  |              |
| 2012 | 920    | Depositi cauzionali  | 2.913,75                                  | -  | -  | 2.913,75              | -                                     | 2.913,75                                  |              |

RESIDUI PASSIVI ANNO 2015 ED ESERCIZI PRECEDENTI

| Anno | Cap. | DESCRIZIONE                  | Somme rimesse da pagare al 31.12.2015<br>€ | Variazioni verificatesi nell'esercizio 2016 per maggiori accertamenti<br>€ | Variazioni verificatesi nell'esercizio 2016 per minori accertamenti<br>€ | Somme risultanti<br>€ | Somme pagate nell'esercizio 2016<br>€ | Somme rimanenti da pagare al 31.12.2016<br>€ | TOTALE                |
|------|------|------------------------------|--|--|--|-----------------------|---------------------------------------|--|-----------------------|
| 2013 |      |                              | 2.550,00                                   | -  | -  | 2.550,00              | -                                     | 2.550,00                                     |                       |
| 2014 |      |                              | 1.400,00                                   | -  | -  | 1.400,00              | -                                     | 1.400,00                                     |                       |
| 2015 |      | parziale                     | 800,00                                     | -  | -  | 900,00                | -                                     | 900,00                                       |                       |
|      |      |                              | 22.438,33                                  | -  | -  | 22.438,33             | -                                     | 22.438,33                                    | <b>€ 22.438,33</b>    |
| 1993 |      |                              | 29.183,40                                  | -  | -  | 29.183,40             | -                                     | 29.183,40                                    |                       |
| 1997 |      |                              | 58.844,26                                  | -  | -  | 58.844,26             | -                                     | 58.844,26                                    |                       |
| 1998 |      |                              | 34.459,95                                  | -  | -  | 34.459,95             | -                                     | 34.459,95                                    |                       |
| 1999 |      |                              | 962.897,12                                 | -  | -  | 962.897,12            | -                                     | 962.897,12                                   |                       |
| 2000 |      |                              | 124.477,27                                 | -  | -  | 124.477,27            | -                                     | 124.477,27                                   |                       |
| 2001 |      |                              | 103,47                                     | -  | -  | 103,47                | -                                     | 103,47                                       |                       |
| 2002 |      |                              | 89,70                                      | -  | -  | 89,70                 | -                                     | 89,70  |                       |
| 2003 |      |                              | 1,93                                       | -  | -  | 1,93                  | -                                     | 1,93   |                       |
| 2005 |      |                              | 264,25                                     | -  | -  | 264,25                | -                                     | 264,25                                       |                       |
| 2006 | 930  | Uscite varie d'ordine        | 32,60                                      | -  | -  | 32,60                 | -                                     | 32,60  |                       |
| 2008 |      |                              | 3,98                                       | -  | -  | 3,98                  | -                                     | 3,98   |                       |
| 2009 |      |                              | 2.272,32                                   | -  | -  | 2.272,32              | -                                     | 2.272,32                                     |                       |
| 2010 |      |                              | 22,82                                      | -  | -  | 22,82                 | -                                     | 22,82  |                       |
| 2011 |      |                              | 9,36                                       | -  | -  | 9,36                  | -                                     | 9,36   |                       |
| 2012 |      |                              | 9,36                                       | -  | -  | 9,36                  | -                                     | 9,36   |                       |
| 2013 |      |                              | 1.969,86                                   | -  | -  | 1.969,86              | -                                     | 1.969,86                                     |                       |
| 2014 |      |                              | 6.299,76                                   | -  | -  | 6.299,76              | -                                     | 6.299,76                                     |                       |
| 2015 |      | parziale                     | 10.068,20                                  | -  | 5.453,11   | 4.615,09              | 80,91                                 | 4.534,18                                     |                       |
|      |      |                              | 1.231.009,61                               | -  | 5.453,11   | 1.225.556,50          | 80,91                                 | 1.225.475,59                                 | <b>€ 1.225.475,59</b> |
| 1995 |      |                              | 16.954,85                                  | -  | -  | 16.954,85             | -                                     | 16.954,85                                    |                       |
| 1999 |      |                              | 12.832,51                                  | -  | -  | 12.832,51             | -                                     | 12.832,51                                    |                       |
| 2001 |      |                              | 3.098,74                                   | -  | -  | 3.098,74              | -                                     | 3.098,74                                     |                       |
| 2003 |      |                              | 133.241,75                                 | -  | -  | 133.241,75            | -                                     | 133.241,75                                   |                       |
| 2008 |      |                              | 42.349,46                                  | -  | -  | 42.349,46             | -                                     | 42.349,46                                    |                       |
| 2009 | 950  | Anticipazioni sui contributi | 19.105,80                                  | -  | -  | 19.105,80             | -                                     | 19.105,80                                    |                       |



RESIDUI PASSIVI ANNO 2015 ED ESERCIZI PRECEDENTI

| Anno | Cap. | DESCRIZIONE   | Somme rimaste da pagare al 31.12.2015<br>€ | Variazioni verificate nell'esercizio 2016 per maggiori accertamenti<br>€ | Variazioni verificate nell'esercizio 2016 per minori accertamenti<br>€ | Somme risultanti<br>€ | Somme pagate nell'esercizio 2016<br>€ | Somme rimaste da pagare al 31.12.2016<br>€ | TOTALE              |
|------|------|---------------|--|--|--|-----------------------|---------------------------------------|--|---------------------|
| 2012 |      |               | 16.870,83                                  | -  | -  | 16.870,83             | 0,01                                  | 16.870,82                                  |                     |
| 2013 |      |               | 959.691,86                                 | -  | -  | 959.691,86            | 959.691,86                            | -  |                     |
| 2014 |      |               | 487.684,82                                 | -  | -  | 487.684,82            | 94.000,00                             | 383.684,82                                 |                     |
| 2015 |      | parziale      | 394.372,06                                 | -  | -  | 394.372,06            | 90.000,00                             | 304.372,06                                 | € 932.490,81        |
|      |      |               | 2.086.182,68                               | -  | -  | 2.086.182,68          | 1.133.891,87                          | 932.490,81                                 |                     |
|      |      | <b>TOTALE</b> | <b>6.156.846,04</b>                        | <b>-</b>   | <b>71.925,57</b>   | <b>6.084.920,47</b>   | <b>2.325.392,42</b>                   | <b>3.759.528,05</b>                        | <b>3.759.528,05</b> |

**RENDICONTO FINANZIARIO**  
**PARTE II<sup>A</sup> - GESTIONE DELLA COMPETENZA**

**QUADRO RIASSUNTIVO DELLA COMPETENZA  
DELL'ESERCIZIO 2016**

QUADRO RIASSUNTIVO DEL CONTO CONSUNTIVO ANNO 2016

| PARTE ENTRATA  |              | PARTE SPESA  |              | TOTALE TITOLO I <sup>A</sup> |              |
|--|--------------|--|--------------|------------------------------|--------------|
| Avanzo di amministrazione  |              | Disavanzo di amministrazione   |              | €                            | €            |
| <b>TITOLO I<sup>A</sup> - ENTRATE PROPRIE CORRENTI</b>   |              | <b>TITOLO I<sup>A</sup> - SPESE CORRENTI</b>   |              | €                            | 75.432,25    |
| Categoria 1 <sup>A</sup> - Entrate contributive  |              | Categoria 1 <sup>A</sup> - Spese per gli organi del Consorzio  |              | €                            | 1.293.945,03 |
| Categoria 2 <sup>A</sup> - Entrate derivanti dal recupero di spese generali per la realizzazione di opere in concessione, comprese le manutenzioni |              | Categoria 2 <sup>A</sup> - Spese per il personale in servizio  |              | €                            | -            |
| - dallo Stato  | € 184.885,18 | Categoria 3 <sup>A</sup> - Spese per il personale in quiescenza                                      |              | €                            | 1.749.750,93 |
| - dalla Regione  | € 23.453,84  | Categoria 4 <sup>A</sup> - Spese per acquisto di beni e servizi                                      |              | €                            | -            |
| - dai Comuni e Comunità Montane  | €            | Rubrica 1 <sup>A</sup> - spese di amministrazione  | € 185.115,40 | €                            | -            |
| <b>Totale</b>  |              | Rubrica 2 <sup>A</sup> - manutenzione di opere ed impianti di proprietà del Consorzio                | € 193.997,99 | €                            | -            |
| Categoria 3 <sup>A</sup> - Entrate di natura patrimoniale  |              | Rubrica 3 <sup>A</sup> - spese a carico del Consorzio per l'esecuzione di opere idrauliche demaniali | € 787.348,83 | €                            | -            |
| Categoria 4 <sup>A</sup> - Introiti diversi ed eventuali   |              | Rubrica 4 <sup>A</sup> - spese a carico del Consorzio per l'esecuzione di opere irrigue              | € 352.076,78 | €                            | -            |
|  |              | Rubrica 5 <sup>A</sup> - manutenzione opere di bonifica a carico della Regione                       | € 231.214,93 | €                            | -            |
|  |              | Rubrica 6 <sup>A</sup> - manutenzione impianti ed opere di proprietà comunale                        | €            | €                            | 17.590,31    |
|  |              | Categoria 5 <sup>A</sup> - Oneri finanziari  |              | €                            | -            |
|  |              | Categoria 6 <sup>A</sup> - Oneri tributarî   |              | €                            | -            |
|  |              | Categoria 7 <sup>A</sup> - Spese per trasferimenti correnti  |              | €                            | -            |
|  |              | Categoria 8 <sup>A</sup> - Spese correttive e compensative dell'entrata                              |              | €                            | 72.036,79    |
|  |              | Categoria 9 <sup>A</sup> - Spese non classificabili in altre categorie                               |              | €                            | 3.808,95     |
| <b>TOTALE TITOLO I<sup>A</sup></b>   |              | <b>TOTALE TITOLO I<sup>A</sup></b>   |              | €                            | 3.212.562,26 |
|  |              |  |              | €                            | -            |
| <b>TITOLO II<sup>A</sup> - ENTRATE PER TRASFERIMENTI CORRENTI</b>  |              |  |              | €                            | -            |
| Categoria 5 <sup>A</sup> - Trasferimenti della Regione per interventi di manutenzione sulle opere di bonifica a carico della Regione               |              |  |              | €                            | 231.214,93   |
| <b>TOTALE TITOLO II<sup>A</sup></b>  |              |  |              | €                            | 231.214,93   |

QUADRO RIASSUNTIVO DEL CONTO CONSUNTIVO ANNO 2016

| TITOLO III <sup>A</sup> - ENTRATE DERIVANTI DA TRASFERIMENTI PER INVESTIMENTI   |                       | TITOLO II <sup>A</sup> - SPESE IN CONTO CAPITALE  |                       |
|---|-----------------------|---|-----------------------|
| Categoria 6 <sup>A</sup> - Trasferimenti dallo Stato per l'esecuzione di opere in concessione                         | € -                   | Categoria 10 <sup>A</sup> - Beni mobili, macchine ed attrezzature   | € 31.106,76           |
| Categoria 7 <sup>A</sup> - Trasferimenti dalla Regione per l'esecuzione di opere in concessione                       | € 1.937.880,38        | Categoria 11 <sup>A</sup> - Realizzazione di opere ed impianti a carico del Consorzio                       | € 6.931,03            |
| Categoria 8 <sup>A</sup> - Trasferimenti dai Comuni e dalle Comunità Montane per l'esecuzione di opere in concessione | € 694.210,57          | Categoria 19 <sup>A</sup> - Finanziamenti regionali ottenuti in base alla L.R. n.32 del 12.08.1988          | € -                   |
| Categoria 9 <sup>A</sup> - Trasferimenti dai Comuni per interventi di manutenzione                                    | € -                   | Categoria 12 <sup>A</sup> - Realizzazione di opere ed impianti in concessione dallo Stato                   | € -                   |
| Categoria 15 <sup>A</sup> - Finanziamenti regionali ottenuti in base alla L.R.n.32 del 12.08.1988                     | € -                   | Categoria 13 <sup>A</sup> - Realizzazione di opere ed impianti in concessione dalla Regione                 | € 1.987.340,36        |
| <b>TOTALE TITOLO III<sup>A</sup></b>  | <b>€ 2.552.090,95</b> | Categoria 14 <sup>A</sup> - Realizzazione di opere ed impianti in concessione dei Comuni e Comunità Montane | € 694.210,57          |
| <b>TITOLO IV<sup>A</sup> - ENTRATE PER ALIENAZIONE DI BENI PATRIMONIALE E RISCOSSIONE CREDITI</b>                     |                       | Categoria 15 <sup>A</sup> - Realizzazione di opere ed impianti in concessione di altri Enti                 | € -                   |
| Categoria 10 <sup>A</sup> - Alienazione di beni immobili  | € -                   | Categoria 16 <sup>A</sup> - Acquisto di valori mobiliari  | € -                   |
| Categoria 11 <sup>A</sup> - Alienazione di beni mobili e valori mobiliari   | € -                   | Categoria 17 <sup>A</sup> - Concessione di crediti ed anticipazioni   | € -                   |
| Categoria 12 <sup>A</sup> - Riscossione di crediti  | € -                   | <b>TOTALE TITOLO II<sup>A</sup></b>   | <b>€ 2.690.139,72</b> |
| <b>TOTALE TITOLO IV<sup>A</sup></b>   | <b>€ -</b>            | <b>TITOLO III<sup>A</sup> - ESTINZIONE DI MUTUI, PRESTITI ED ANTICIPAZIONI</b>                              |                       |
|   |                       | Categoria 18 <sup>A</sup> - Rimborso di mutui, prestiti ed anticipazioni                                    | € 19.014,92           |
|   |                       | <b>TOTALE TITOLO III<sup>A</sup></b>  | <b>€ 19.014,92</b>    |

QUADRO RIASSUNTIVO DEL CONTO CONSUNTIVO ANNO 2016

|   |   |              |  |              |
|---|---|--------------|--|--------------|
| TITOLO V <sup>A</sup> - ENTRATE DERIVANTI DALL'ASSUNZIONE DI MUTUI, PRESTITI ED ANTICIPAZIONI | € | -            |  |              |
| Categoria 13 <sup>A</sup> - Anticipazioni di cassa  | € | -            |  |              |
| Categoria 14 <sup>A</sup> - Accensione di mutui e prestiti                                    | € | -            |  |              |
| <b>TOTALE TITOLO V<sup>A</sup></b>  | € | -            |  |              |
| TITOLO VI <sup>A</sup> - PARTITE DI GIRO  | € | 1.127.726,58 |  |              |
| <b>TOTALE GENERALE DELL'ENTRATA</b>   | € | 1.127.726,58 |  |              |
| Disavanzo complessivo della competenza  | € | 6.773.012,31 |  |              |
| <b>TOTALE A PAREGGIO</b>  | € | 176.423,17   |  |              |
|   | € | 6.949.434,48 |  |              |
|   |   |              | TITOLO IV <sup>A</sup> - PARTITE DI GIRO | €            |
|   |   |              | <b>TOTALE GENERALE DELLA SPESA</b>       | €            |
|   |   |              | <b>TOTALE A PAREGGIO</b>                 | €            |
|   |   |              |  | 1.127.726,58 |
|   |   |              |  | 6.949.434,48 |
|   |   |              |  | 6.949.434,48 |

(\*) - Dimostrazione del disavanzo nella gestione di competenza:

|   |   |              |
|---|---|--------------|
| Entrate di competenza PARTE CORRENTE            | € | 3.063.194,76 |
| Spese di competenza PARTE CORRENTE              | € | 3.231.577,18 |
| Avanzo parte corrente                           | € | 136.992,40   |
| Avanzo nella gestione dei lavori in concessione | € | 0,02         |
| Acquisto beni mobili                            | € | 15.980,76    |
| Spese straordinarie (*)                         | € | 22.059,03    |
| Disavanzo complessivo competenza 2016           | € | 176.423,17   |

(\*) SPESE STRAORDINARIE FINANZIATE CON L'AVANZO DI AMMINISTRAZIONE:

|   |   |           |
|---|---|-----------|
| Cap.451: Acquisto di automezzi e mezzi meccanici              | € | 15.126,00 |
| Cap.461: Proiezioni e studi                                   | € | 6.855,16  |
| Cap.464: Lavori di manutenzione straordinaria a Palazzo Sansi | € | 234,97    |
| Sommario  | € | 22.069,03 |

In assenza di tali spese "straordinarie", si avrebbe avuto un differenziale di competenza: € 164.353,14

**RENDICONTO FINANZIARIO**  
**ENTRATE DI COMPETENZA DELL'ESERCIZIO 2016**

| a) entrate di competenza |      |   |                                      |                                |                                  |                                  |                                       |                     |                       |                       |      |
|--------------------------|------|---|--------------------------------------|--------------------------------|----------------------------------|----------------------------------|---------------------------------------|---------------------|-----------------------|-----------------------|------|
| Cap.                     | Art. | DESCRIZIONE   | ENTRATE<br>Bilancio di<br>Previsione | ENTRATE<br>Nuove<br>Previsioni | ENTRATE<br>Entrate<br>Risultanti | ENTRATE<br>ACCERTATE<br>Riscosse | ENTRATE<br>ACCERTATE<br>Da riscuotere | ENTRATE<br>TOTALE   | DIFFERENZE<br>IN MENO | DIFFERENZE<br>IN PIU' | note |
|                          |      | <b>PARTE I - ENTRATA -</b>  |                                      |                                |                                  |                                  |                                       |                     |                       |                       |      |
|                          |      | Avanzo presunto all'Amministrazione   | 661.888,72                           | -                              | 661.888,72                       | -                                | -                                     | -                   | 661.888,72            | -                     |      |
|                          |      | <b>TITOLO I - ENTRATE CORRENTI</b>  |                                      |                                |                                  |                                  |                                       |                     |                       |                       |      |
|                          |      | Categoria 1 <sup>a</sup> - Entrate contributive   |                                      |                                |                                  |                                  |                                       |                     |                       |                       |      |
| 10                       |      | Provento del ruolo dei contribuiti a carico dei consorziati   |                                      |                                |                                  |                                  |                                       |                     |                       |                       |      |
|                          | 1    | Ruoli ordinari vecchio comprensorio   | 711.104,53                           | 3.315,01                       | 707.789,52                       | 850.868,61                       | 57.220,91                             | 707.789,52          | -                     | -                     |      |
|                          | 2    | Ruoli ordinari nuovo comprensorio   | 913.218,08                           | 3.624,00                       | 909.694,08                       | 752.712,86                       | 156.981,12                            | 909.694,08          | -                     | -                     |      |
|                          | 3    | Accantonamento quota parte contribuzione per compensi per il servizio di riscossione  | 64.500,00                            | 6.288,07                       | 70.788,07                        | 63.998,93                        | 11.623,35                             | 65.522,26           | 5.245,78              | -                     |      |
|                          | 4    | Contributo a carico delle A.T.O.  | 254.774,00                           | -                              | 254.774,00                       | 0,07                             | 244.774,07                            | 244.774,14          | 9.999,86              | -                     |      |
| 11                       |      | Contributo straordinario per l'esercizio 2002 in applicazione della L.R. 27.12.2001 n.37, della deliberazione del Consiglio Regionale 18.12.2001 n.176, nonché della nota integrativa della Regione Umbria n.176506/IV del 12.04.2002 | -                                    | -                              | -                                | -                                | -                                     | -                   | -                     | -                     |      |
|                          | 1    | Contributo regionale concesso con Determinazione Dirigenziale n.6824 del 10.07.2002   | -                                    | -                              | -                                | -                                | -                                     | -                   | -                     | -                     |      |
|                          | 2    | Contributo a carico della A.T.O./Gestori del S.I.I./Regione Umbria  | -                                    | -                              | -                                | -                                | -                                     | -                   | -                     | -                     |      |
|                          |      | <b>Totale Capitoli 10 e 11</b>  | <b>1.943.596,61</b>                  | <b>570,94</b>                  | <b>1.943.025,67</b>              | <b>1.457.280,37</b>              | <b>470.499,45</b>                     | <b>1.927.780,02</b> | <b>15.245,65</b>      | <b>-</b>              |      |
| 20                       | 1    | Rate di ammortamento di finanziamento definitivo contratto per la realizzazione dell'impianto fotovoltaico a servizio dell'edificio in Spoleto - Via Melloni -  | 22.929,51                            | 570,94                         | 23.500,45                        | 6.722,56                         | -                                     | 6.722,56            | 16.777,89             | -                     |      |
| 20                       | 2    | Rate di ammortamento di finanziamento definitivo contratto per la realizzazione opere di completamento degli interventi di restauro attinenti gli apparati decorativi, dipinti murali ecc. a Palazzo Sansi                            | -                                    | -                              | -                                | -                                | -                                     | -                   | -                     | -                     |      |
|                          |      | <b>Totale Capitolo 20</b>   | <b>22.929,51</b>                     | <b>570,94</b>                  | <b>23.500,45</b>                 | <b>6.722,56</b>                  | <b>-</b>                              | <b>6.722,56</b>     | <b>16.777,89</b>      | <b>-</b>              |      |
|                          |      | <b>TOTALE RUOLI DI CONTRIBUZIONE</b>  | <b>1.966.526,12</b>                  | <b>-</b>                       | <b>1.966.526,12</b>              | <b>1.464.003,13</b>              | <b>470.499,45</b>                     | <b>1.934.502,68</b> | <b>32.023,54</b>      | <b>-</b>              |      |
| 25                       |      | Provento del ruolo per il recupero a carico dei consorziati delle spese di irrigazione IMPIANTI DI SPOLETO  | 225.762,02                           | -                              | 225.762,02                       | -                                | -                                     | 198.037,72          | 27.724,30             | -                     |      |
| 25                       | 01   | Provento del ruolo per il recupero a carico dei Consorziati IMPIANTO DI TREVÌ   | 116.928,86                           | -                              | 116.928,86                       | -                                | -                                     | 107.105,47          | 9.824,19              | -                     |      |



| Cap. | Art. | DESCRIZIONE   | ENTRATE<br>Bilancio di<br>Previsione | ENTRATE<br>Nuove<br>Previsioni | ENTRATE<br>Entrate<br>Risultanti | ENTRATE<br>ACCERTATE<br>Riscosse | ENTRATE<br>ACCERTATE<br>Da riscuotere | ENTRATE<br>TOTALE | DIFFERENZE<br>IN MENO | DIFFERENZE<br>IN PIU' | note |
|------|------|---|--------------------------------------|--------------------------------|----------------------------------|----------------------------------|---------------------------------------|-------------------|-----------------------|-----------------------|------|
|      |      |   | 97.352,81                            | -                              | 97.352,81                        | 2.698,24                         | 66.004,96                             | 66.703,19         | 6.649,62              |                       |      |
| 26   | 01   | Provento del ruolo per il recupero delle spese di irrigazione dell'ex Consorzio "Formelli"  | 11.206,91                            | -                              | 11.206,91                        | 315,45                           | 10.576,66                             | 10.892,31         | 314,60                |                       |      |
| 26   | 02   | Provento del ruolo per il recupero delle spese di irrigazione per la gestione dell'impianto di irrigazione in destra del Fiume Topino in Comune di Foligno - IMPIANTO A PROGGIA | 117.411,93                           | -                              | 117.411,93                       | -                                | 109.297,36                            | 109.297,36        | 8.114,57              |                       |      |
| 27   |      | Quota parte contributo ASM - manutenzione ordinaria su canali di scolo acque bianche situate nel Comune di Foligno  | -                                    | -                              | -                                | -                                | -                                     | -                 | -                     | -                     |      |
| 28   |      | Esecuzione di lavori su fossi privati ai sensi dell'Art.41 della Legge 215/93 e dell'Art.2 del vigente Statuto  | -                                    | -                              | -                                | -                                | -                                     | -                 | -                     | -                     |      |
|      |      | Totale Categoria 1 <sup>a</sup>   | 2.535.189,45                         | 0,00                           | 2.535.189,45                     | 1.467.016,82                     | 981.521,81                            | 2.448.538,63      | 86.650,82             | -                     |      |
| 30   |      | Categoria 2 <sup>a</sup> - Entrate derivanti dal recupero di spese generali per la realizzazione di opere in concessione e per manutenzioni                                     | -                                    | -                              | -                                | -                                | -                                     | -                 | -                     | -                     |      |
|      |      | Recupero di spese generali per la realizzazione di opere in concessione dello Stato   | -                                    | -                              | -                                | -                                | -                                     | -                 | -                     | -                     |      |
| 1    |      | Irrigazione della Valle di Spoleto - completamento 2 <sup>a</sup> Lotto - D.M.66343 del 2.2.1978  | -                                    | -                              | -                                | -                                | -                                     | -                 | -                     | -                     |      |
| 2    |      | Irrigazione della Valle di Spoleto 3 <sup>a</sup> Lotto - D.M.81348 del 27.11.1982  | -                                    | -                              | -                                | -                                | -                                     | -                 | -                     | -                     |      |
| 3    |      | Sistemazione idraulica del Torrente Tessino e del suo bacino - 3 <sup>a</sup> Lotto 1 <sup>a</sup> stralcio - D.M.81611 del 20.01.1983  | -                                    | -                              | -                                | -                                | -                                     | -                 | -                     | -                     |      |
| 4    |      | Perizia studio per l'utilizzo ai fini irrigui di circa 2 milioni di mc. di acqua - D.M.-124461 del 31.12.1983   | -                                    | -                              | -                                | -                                | -                                     | -                 | -                     | -                     |      |
| 5    |      | Lavori di sistemazione della Diga sul Torrente Marroggia in Loc.Arezzo di Spoleto - D.M.8910 del 18.10.1985   | -                                    | -                              | -                                | -                                | -                                     | -                 | -                     | -                     |      |
| 6    |      | Sistemazione Diga sul Torrente Marroggia 1 <sup>a</sup> e 2 <sup>a</sup> stralcio - D.M.81443 del 21.03.1985  | -                                    | -                              | -                                | -                                | -                                     | -                 | -                     | -                     |      |
| 7    |      | Operazioni di manutenzione del torrente Tessino 3 <sup>a</sup> Lotto - 2 <sup>a</sup> stralcio - UNI 0,444 del 23.05.1987   | -                                    | -                              | -                                | -                                | -                                     | -                 | -                     | -                     |      |
| 8    |      | Lavori di straordinaria manutenzione della Diga sul Torrente Marroggia D.M.81017 del 31.12.1986   | -                                    | -                              | -                                | -                                | -                                     | -                 | -                     | -                     |      |
| 9    |      | Manutenzione straordinaria della Diga sul Torrente Marroggia 2 <sup>a</sup> Lotto - D.M.8777 del 4.12.1987  | -                                    | -                              | -                                | -                                | -                                     | -                 | -                     | -                     |      |

3) entrate di competenza

| Cap. | Art. | DESCRIZIONE  | ENTRATE<br>Bilancio di<br>Previsione | ENTRATE<br>Nuove<br>Previsioni | ENTRATE<br>Entrate<br>Risultanti | ENTRATE<br>ACCERTATE<br>Riscosse | ENTRATE<br>ACCERTATE<br>Da riscoprire | ENTRATE<br>T O T A L E | DIFFERENZE<br>IN MENO | DIFFERENZE<br>IN PIU' | note |
|------|------|--|--------------------------------------|--------------------------------|----------------------------------|----------------------------------|---------------------------------------|------------------------|-----------------------|-----------------------|------|
|      | 11   | Costruzione Acquedotto per Pettino - Le Brunette 1° Lotto - D.M.274/1102 del 6.7.1976 - Espropriazioni da definire -   | -                                    | -                              | -                                | -                                | -                                     | -                      | -                     | -                     |      |
|      | 13   | Costruzione della Strada del Teverone nei Comuni di Foligno e M.Falco D.M.1409 dell'11.07.1970 - Espropriazioni da definire  | -                                    | -                              | -                                | -                                | -                                     | -                      | -                     | -                     |      |
|      | 14   | Costruzione della Strada Monte Martano - Castelli Rifeidi - D.M.2331 del 9.10.1968 - Espropriazioni da definire  | -                                    | -                              | -                                | -                                | -                                     | -                      | -                     | -                     |      |
|      | 15   | Sistemazione Strada della Collina di Morgniano in Comune di Spoleto e della Madonna di Costantinopoli in Comune di Bevagna - Espropriazioni da definire -  | -                                    | -                              | -                                | -                                | -                                     | -                      | -                     | -                     |      |
|      | 16   | Costruzione acquedotto rurale per la Loc.Monte Martano, Terzo la Pieve, Uncinano ecc. D.M.1310 del 23.05.1970 - Espropriazioni da definire -   | -                                    | -                              | -                                | -                                | -                                     | -                      | -                     | -                     |      |
|      | 17   | Irrigazione della Valle di Spoleto - potenziamento adduttore - D.M. 9633 del 18.10.1990  | -                                    | -                              | -                                | -                                | -                                     | -                      | -                     | -                     |      |
|      | 18   | Irrigazione Valle di Spoleto 4° Lotto 1° stralcio  | -                                    | -                              | -                                | -                                | -                                     | -                      | -                     | -                     |      |
|      | 19   | Irrigazione Valle di Spoleto IV° Lotto 1° stralcio - D.M. 8490 del 27.11.1995  | -                                    | -                              | -                                | -                                | -                                     | -                      | -                     | -                     |      |
|      | 20   | Assegnazione contributo per lo svolgimento del programma di ricerca "RISP-IDRIC" - Nuove integrazioni per il risparmio idrico<br>Totale Capitolo 30  | -                                    | -                              | -                                | -                                | -                                     | -                      | -                     | -                     |      |
| 40   |      | Recupero di spese generali per la realizzazione di opere in concessione dalle Regioni dell'Unione  | 25.000,00                            | 7.469,90                       | 32.469,90                        | -                                | 32.129,68                             | 32.129,68              | 340,22                | -                     |      |
|      | 1    | Interventi di miglioramento funzionale dell'impianto Irriguo Piana di Trevi e Montefalco - Distretto di Cannaiola di Trevi - D.D. n.6028 del 22.08.2011  | -                                    | -                              | -                                | -                                | -                                     | -                      | -                     | -                     |      |
|      | 2    | Aggiornamento progetto definitivo per l'ampliamento e ristrutturazione dell'impianto irriguo Cannara-Bettona - D.D. 5975 del 18.08.2011  | -                                    | -                              | -                                | -                                | -                                     | -                      | -                     | -                     |      |
|      | 3    | Irrigazione della Piana di Trevi e Montefalco - distretto di Cannaiola - D.G.R.n.3439/84   | -                                    | -                              | -                                | -                                | -                                     | -                      | -                     | -                     |      |
|      | 4    | Danni alluvionali 15.16.26 e 27 novembre 2005 - piano di erosione spondale/ufficiosa idraulica Torrente tessino ed affluenti, Fosso Inizara e Fosso di Pompanano - Progetto n.667 del 18.04.2008 | -                                    | -                              | -                                | -                                | -                                     | -                      | -                     | -                     |      |
|      | 5    | 2° Piano di erosione spondale - ufficiosa idraulica danni 2005 - FOSCO ANCAIANO -  | 8.500,00                             | -                              | 6.500,00                         | 4.535,09                         | 3.263,96                              | 7.796,05               | 700,95                | -                     |      |
|      | 6    | 2° Piano di erosione spondale - ufficiosa idraulica danni 2005 - TORRENTE MARROGGA - TEVERONE - TIMIA  | -                                    | -                              | -                                | -                                | -                                     | -                      | -                     | -                     |      |

a) entrate di competenza

| Cap. | Art. | DESCRIZIONE  | ENTRATE<br>Bilancio di<br>Previsione | ENTRATE<br>Nuove<br>Previsioni | ENTRATE<br>Entrate<br>Risultanti | ENTRATE<br>ACCERTATE<br>Riscosse | ENTRATE<br>ACCERTATE<br>Da riscuotere | ENTRATE<br>TOTALE | DIFFERENZE<br>IN MENO | DIFFERENZE<br>IN PIU' | note |
|------|------|--|--------------------------------------|--------------------------------|----------------------------------|----------------------------------|---------------------------------------|-------------------|-----------------------|-----------------------|------|
|      | 7    |  | 3.000,00                             | -                              | 3.000,00                         | -                                | -                                     | -                 | 3.000,00              | -                     |      |
|      | 8    | 2° Piano di erosione spondale - officiosità idraulica danni 2006 - TORRENTE TATARENA - RUICCIANO - COCUGNO ECC.  | 4.000,00                             | -                              | 4.000,00                         | -                                | -                                     | -                 | 4.000,00              | -                     |      |
|      | 9    | 2° Piano di erosione spondale - officiosità idraulica danni 2005 - TORRENTE TESSINO -  | 8.000,00                             | 1.441,90                       | 9.441,90                         | -                                | 9.227,08                              | 9.227,08          | 214,72                | -                     |      |
|      | 10   | Danni alluvionali 15,16,26 e 27 novembre 2005 - piano di erosione spondale/officiosità idraulica Torrente Osa e Fosso della Cagnola - progetto n.664 del 02.04.2008  | -                                    | -                              | -                                | -                                | -                                     | -                 | -                     | -                     |      |
|      | 11   | Danni alluvionali 15,16,26 e 27 novembre 2005 - piano di erosione spondale/officiosità idraulica Torrenti Marroggia, Teverone e Tilia - progetto n.662 del 18.03.2008  | -                                    | -                              | -                                | -                                | -                                     | -                 | -                     | -                     |      |
|      | 12   | Danni alluvionali 15,16,26 e 27 novembre 2005 - piano di erosione spondale/officiosità idraulica Chionarella - progetto n.668 del 12.05.2008   | -                                    | -                              | -                                | -                                | -                                     | -                 | -                     | -                     |      |
|      | 13   | Danni alluvionali 15,16,26 e 27 novembre 2005 - piano di erosione spondale/officiosità idraulica Fosso Inferno, Fosso di Bazzano inferiore e Torrente Tessino - progetto n.670 del 29.05.2008                | -                                    | -                              | -                                | -                                | -                                     | -                 | -                     | -                     |      |
|      | 14   | Danni alluvionali 15,16,26 e 27 novembre 2005 - piano di erosione spondale/officiosità idraulica Torrente Marroggia - progetto n.668 del 18.04.2008  | -                                    | -                              | -                                | -                                | -                                     | -                 | -                     | -                     |      |
|      | 15   | Completamento dell'irrigazione della Piana di Trevi e Montefalco - D.G.R.3784 del 30.05.1988   | -                                    | -                              | -                                | -                                | -                                     | -                 | -                     | -                     |      |
|      | 16   | Approvvigionamento idropotabile della Piana di Spoleto 1° Lotto - 1° stralcio - D.G.R.3465 del 21.10.1976  | -                                    | -                              | -                                | -                                | -                                     | -                 | -                     | -                     |      |
|      | 17   | Interventi sul reticolo idraulico ed interventi su frane ed infrastrutture in conseguenza degli eventi alluvionali che hanno colpito la Regione Umbria in data 11,12 e 13 novembre 2012 - FOSSATELLO -       | 7.768,30                             | 2.322,16                       | 10.090,46                        | 5.589,37                         | 1.303,71                              | 6.893,08          | 3.197,38              | -                     |      |
|      | 18   | Acquedotto rurale per la Loc. Pettino La Brunette e zone limitrofe D.P.G.R.685 del 6.10.196  | 150.000,00                           | -                              | 150.000,00                       | -                                | -                                     | -                 | 150.000,00            | -                     |      |
|      | 19   | Messa in sicurezza della città di Foligno - 1° stralcio - 2° lotto -   | -                                    | -                              | -                                | -                                | -                                     | -                 | -                     | -                     |      |
|      | 20   | Interventi sul reticolo idraulico ed interventi su frane ed infrastrutture in conseguenza degli eventi alluvionali che hanno colpito la Regione Umbria in data 11,12 e 13 novembre 2012 - FOSSO PILONE -     | 2.066,17                             | 9.614,35                       | 11.710,52                        | -                                | -                                     | -                 | 11.710,52             | -                     |      |
|      | 21   | Interventi sul reticolo idraulico ed interventi su frane ed infrastrutture in conseguenza degli eventi alluvionali che hanno colpito la Regione Umbria in data 11,12 e 13 novembre 2012 - FOSSO MALCOMPARE - | 5.152,62                             | -                              | 5.152,62                         | -                                | -                                     | -                 | 5.152,62              | -                     |      |

al entrata di competenza

| Cap. | Art. | DESCRIZIONE  | ENTRATE<br>Bilancio di<br>Previsione | ENTRATE<br>Nuove<br>Previsori | ENTRATE<br>Entrate<br>Risultanti | ENTRATE<br>ACCERTATE<br>Riscosse | ENTRATE<br>ACCERTATE<br>Da riscuotere | ENTRATE<br>TOTALE | DIFFERENZE<br>IN MENO | DIFFERENZE<br>IN PIU' | note |
|------|------|--|--------------------------------------|-------------------------------|----------------------------------|----------------------------------|---------------------------------------|-------------------|-----------------------|-----------------------|------|
|      | 22   | Ricostruzione ponte del Torrente Alveo di Montefalco in Loc. Torre di Montefalco - Progetto n.327 del 31.07.1990   | -                                    | -                             | -                                | -                                | -                                     | -                 | -                     | -                     |      |
|      | 23   | Approvvigionamento idroprotabile della Piana di Spoleto 1° lotto del Partitore di Eggi al serbatoio di Campello - D.G.R.n.1092 del 31.07.1976 - Espropriazioni da definire | -                                    | -                             | -                                | -                                | -                                     | -                 | -                     | -                     |      |
|      | 24   | Ripristino opere idrauliche eventi 1959 - D.G.R.5017 del 26.06.1991  | -                                    | -                             | -                                | -                                | -                                     | -                 | -                     | -                     |      |
|      | 25   | Ripristino opere stradali eventi 1959 - D.G.R.5992 del 18.06.1991  | -                                    | -                             | -                                | -                                | -                                     | -                 | -                     | -                     |      |
|      | 26   | Miglioramento funzionale impianto irriguo Fiume Topino - D.G.R.n.8150 del 21.10.1992   | -                                    | -                             | -                                | -                                | -                                     | -                 | -                     | -                     |      |
|      | 27   | Lavori di riparazione danni alluvionali 1990 sul Torrente Talerena - DGR n.7287 del 23.09.1992   | -                                    | -                             | -                                | -                                | -                                     | -                 | -                     | -                     |      |
|      | 28   | Riparazione danni alluvionali 1990/1991 - D.G.R.n.4871 del 1993  | -                                    | -                             | -                                | -                                | -                                     | -                 | -                     | -                     |      |
|      | 29   | Ripristino opere stradali danneggiate dagli eventi alluvionali del Maggio 1991 D.G.R.n.6128 del 22.09.1993   | -                                    | -                             | -                                | -                                | -                                     | -                 | -                     | -                     |      |
|      | 30   | Ripristino opere idrauliche danneggiate dagli eventi alluvionali del Maggio 1991 D.G.R.7062 del 20.10.1993   | -                                    | -                             | -                                | -                                | -                                     | -                 | -                     | -                     |      |
|      | 31   | Sistemazione idraulica Fosso di S.Niccolò - D.G.R.8319 del 27.10.1995 - progetto n.5022/2001   | -                                    | -                             | -                                | -                                | -                                     | -                 | -                     | -                     |      |
|      | 32   | Creazione punti d'acqua zone boscate - D.G.R.n.6791/1994   | -                                    | -                             | -                                | -                                | -                                     | -                 | -                     | -                     |      |
|      | 33   | Riparazione opere idrauliche danni 1992 - D.G.R.n.2344 del 1994  | -                                    | -                             | -                                | -                                | -                                     | -                 | -                     | -                     |      |
|      | 34   | Risanamento idrogeologico - D.G.R.n.4698 del 1994  | -                                    | -                             | -                                | -                                | -                                     | -                 | -                     | -                     |      |
|      | 35   | Riparazione opere idrauliche 1992 - D.G.R.n.1694/1994  | -                                    | -                             | -                                | -                                | -                                     | -                 | -                     | -                     |      |
|      | 36   | Sistemazione idraulica corsi d'acqua demaniali nei Comuni di Foligno, Valtopina ecc.   | -                                    | -                             | -                                | -                                | -                                     | -                 | -                     | -                     |      |
|      | 37   | Riparazione danni alluvionali del 17 al 20 Novembre 1996   | -                                    | -                             | -                                | -                                | -                                     | -                 | -                     | -                     |      |
|      | 38   | Primi interventi urgenti a seguito delle avversità atmosferiche dal 16 al 20 Novembre 1996 - D.G.R.n.9789 del 20.11.1996   | -                                    | -                             | -                                | -                                | -                                     | -                 | -                     | -                     |      |
|      | 39   | Danni alluvionali 1996/1997 (Pr. Civ.) Ordinanza Ministero degli Interni n.2592/26.05.1997   | -                                    | -                             | -                                | -                                | -                                     | -                 | -                     | -                     |      |
|      | 40   | 1996   | -                                    | -                             | -                                | -                                | -                                     | -                 | -                     | -                     |      |

a) entrate di competenza

| Cap. | Art. | DESCRIZIONE   | ENTRATE<br>Bilancio di<br>Previsione | ENTRATE<br>Nuove<br>Previsioni | ENTRATE<br>Entrate<br>Riultanti | ENTRATE<br>ACCERTATE<br>Riscosse | ENTRATE<br>ACCERTATE<br>Da riscuotere | ENTRATE<br>T O T A L E | DIFFERENZE<br>IN MENO | DIFFERENZE<br>IN PIU' | note |
|------|------|---|--------------------------------------|--------------------------------|---------------------------------|----------------------------------|---------------------------------------|------------------------|-----------------------|-----------------------|------|
|      | 41   | Ripristino danni alluvionali 1998 alle opere di bonifica 1° stralcio - strade agricoli - D.G.R.3745 dell'1.7.1998   | -                                    | -                              | -                               | -                                | -                                     | -                      | -                     | -                     |      |
|      | 42   | Danni alle opere idrauliche 4.9.1998  | -                                    | -                              | -                               | -                                | -                                     | -                      | -                     | -                     |      |
|      | 43   | Riparazione danni alle opere di bonifica danneggiate dalle piogge del 6-7 ottobre 1998 - torrenti Chionarella, Rio Magiro - D.D. 5809 del 27.06.2001                        | -                                    | -                              | -                               | -                                | -                                     | -                      | -                     | -                     |      |
|      | 44   | Sistemazione idraulica Agr. Paciana 1° Lotto esecutivo  | -                                    | -                              | -                               | -                                | -                                     | -                      | -                     | -                     |      |
|      | 45   | Sistemazione idraulica Via Maestà Donati - 1° lotto esecutivo   | -                                    | -                              | -                               | -                                | -                                     | -                      | -                     | -                     |      |
|      | 46   | Sistemazione idraulica bacino Fosso Alveolo - 1° lotto esecutivo  | -                                    | -                              | -                               | -                                | -                                     | -                      | -                     | -                     |      |
|      | 47   | Sistemazione idraulica bacino Fosso Alveolo - 2° lotto esecutivo  | -                                    | -                              | -                               | -                                | -                                     | -                      | -                     | -                     |      |
|      | 48   | Esecuzione lavori urgenti sul Torrente Renaro in Comune di Foligno  | -                                    | -                              | -                               | -                                | -                                     | -                      | -                     | -                     |      |
|      | 49   | Mappe di allagabilità Valle Umbra 2° Lotto  | -                                    | -                              | -                               | -                                | -                                     | -                      | -                     | -                     |      |
|      | 50   | Progetto per la realizzazione delle mappe di allagabilità Valle Umbra 1° Lotto - progetto n.302/2002  | -                                    | -                              | -                               | -                                | -                                     | -                      | -                     | -                     |      |
|      | 51   | Riparazione danni alle opere di bonifica causati dalle piogge del 6 e 7 ottobre sul canale del Molini   | -                                    | -                              | -                               | -                                | -                                     | -                      | -                     | -                     |      |
|      | 52   | ecc.  | -                                    | -                              | -                               | -                                | -                                     | -                      | -                     | -                     |      |
|      | 53   | Riparazione danni alluvionali ottobre 1998 al Fiume Citurno e suoi affluenti  | -                                    | -                              | -                               | -                                | -                                     | -                      | -                     | -                     |      |
|      | 54   | Riparazione danni alle opere idrauliche causati dalle piogge del 6 e 7 ottobre 1998 Fiume Menore - progetto n.515/2002  | -                                    | -                              | -                               | -                                | -                                     | -                      | -                     | -                     |      |
|      | 55   | Danni alle opere idrauliche del 4.9.1998 - 1° lotto Torrente Ruicciano -  | -                                    | -                              | -                               | -                                | -                                     | -                      | -                     | -                     |      |
|      | 57   | Danni 1999 - Protezione Civile - perizia di recupero economie - progetto n.546/2003   | -                                    | -                              | -                               | -                                | -                                     | -                      | -                     | -                     |      |
|      | 56   | Danni alle opere idrauliche 4.9.1998 - 2° lotto Ponte sul Fosso di Castelbuono -  | -                                    | -                              | -                               | -                                | -                                     | -                      | -                     | -                     |      |
|      | 60   | Danni alle opere idrauliche 4.9.1998 - 3° lotto Ponte sul Fosso Grande -  | -                                    | -                              | -                               | -                                | -                                     | -                      | -                     | -                     |      |
|      | 61   | Riparazione danni alluvionali 1998 sul Fosso di Castel S. Giovanni e Fiume Citurno nei Comuni Castelfratelli e Bevagna - D.D. n.6077 del 21.07.2004 - progetto n.5782/004 - | -                                    | -                              | -                               | -                                | -                                     | -                      | -                     | -                     |      |

a) entrate di competenza

| Cap. | Art. | DESCRIZIONE   | ENTRATE<br>Bilancio di<br>Previsione | ENTRATE<br>Nuove<br>Previsioni | ENTRATE<br>Entrate<br>Riscuotibili | ENTRATE<br>ACCERTATE<br>Riscosse | ENTRATE<br>ACCERTATE<br>Da riscuotire | ENTRATE<br>TOTALE | DIFFERENZE<br>IN MENO | DIFFERENZE<br>IN PIU' | nota |
|------|------|---|--------------------------------------|--------------------------------|------------------------------------|----------------------------------|---------------------------------------|-------------------|-----------------------|-----------------------|------|
|      | 62   | Danni alle opere idrauliche Ottobre 1998 - sistemazione confluenza Rio di Capodacqua - progetto n.581/2004  | -                                    | -                              | -                                  | -                                | -                                     | -                 | -                     | -                     |      |
|      | 63   | Ripristino officio di idraulica ai vari corsi d'acqua - progetto n.568 del 19.01.2004   | -                                    | -                              | -                                  | -                                | -                                     | -                 | -                     | -                     |      |
|      | 64   | Sistemazione idraulica Fiume Topino e Torrente Chiona definitivo 1° stralcio (A.P.Q.)   | 75.920,91                            | 6.615,28                       | 66.304,63                          | -                                | 66.304,63                             | 66.304,63         | -                     | -                     |      |
|      | 65   | Sistemazione idraulica Bacino Torrente Chiona 2° lotto funzionale (Accordo di programma Quadro)   | 10.461,26                            | -                              | 10.461,26                          | 6.385,31                         | -                                     | 6.385,31          | 4.085,95              | -                     |      |
|      | 66   | Lavori di sistemazione idraulica del Torrente Tessino 3° Lotto 3° stralcio - D.D. 4221 del 3.6.2004 - progetto n.670/2004 -                       | -                                    | -                              | -                                  | -                                | -                                     | -                 | -                     | -                     |      |
|      | 67   | Sistemazione idraulica Bacino Tatarona - S.Lorenzo lotto funzionale (Accordo di Programma Quadro)   | 10.000,00                            | -                              | 10.000,00                          | -                                | -                                     | -                 | 10.000,00             | -                     |      |
|      | 68   | Sistemazione idraulica Fosso Renaro - Capitani Loreto - progetto preliminare generale   | 37.681,95                            | -                              | 37.681,95                          | -                                | 9.309,68                              | 9.309,68          | 28.372,27             | -                     |      |
|      | 69   | Sistemazione idraulica corsi d'acqua demaniali e canali irrigui nel Comune di Foligno - D.D. 6259 del 12.06.2002                                  | -                                    | -                              | -                                  | -                                | -                                     | -                 | -                     | -                     |      |
|      | 70   | Ripristino funzionalità idraulica: Alveo di Perrano, Attone, Colatori di Budino, Forma Vecchia ecc. - progetto n.567 del 19.01.2004               | -                                    | -                              | -                                  | -                                | -                                     | -                 | -                     | -                     |      |
|      | 71   | Ripristino funzionalità idraulica: Rio Chionarella, Rio Mugiro, Colatori zona Terme S.Felice ecc. - progetto n.568 del 18.01.2004                 | -                                    | -                              | -                                  | -                                | -                                     | -                 | -                     | -                     |      |
|      | 72   | Ripristino funzionalità idraulica: Tessino, Fosso di Cinquaglia, Ose e Cilturmo - progetto n.569 del 18.01.2004 - progetto n.569 del 19.01.2004 - | -                                    | -                              | -                                  | -                                | -                                     | -                 | -                     | -                     |      |
|      | 73   | Danni alle opere idrauliche di bonifica Dicembre 1989 - Ponte Loc.Capamella sul Torrente Attone   | -                                    | -                              | -                                  | -                                | -                                     | -                 | -                     | -                     |      |
|      | 74   | Piano di sviluppo rurale 2000/2006 - sistemazione idraulica lungo il Torrente Calcagnola - progetto n.569/2005 -                                  | -                                    | -                              | -                                  | -                                | -                                     | -                 | -                     | -                     |      |
|      | 75   | Piano di sviluppo rurale 2000/2006 - sistemazione idraulica lungo il Torrente Tessino - progetto n.573/2004                                       | -                                    | -                              | -                                  | -                                | -                                     | -                 | -                     | -                     |      |
|      | 76   | Perizia economica da finanziamento di cui al progetto n.619 - Fosso Alveolo - Progetto n.571/2004   | -                                    | -                              | -                                  | -                                | -                                     | -                 | -                     | -                     |      |
|      | 77   | Danni alle opere idrauliche dicembre 1989 - riparazione danni al Torrente Tevetone e Fiume Tania - progetto n.568/2004                            | -                                    | -                              | -                                  | -                                | -                                     | -                 | -                     | -                     |      |

| Cap. | Art. | DESCRIZIONE   | ENTRATE<br>Bilancio di<br>Previsione | ENTRATE<br>Nuove<br>Previsioni | ENTRATE<br>Entrate<br>Risultanti | ENTRATE<br>ACCERTATE<br>Riscosse | ENTRATE<br>ACCERTATE<br>Da recupero | ENTRATE<br>TOTALE | DIFFERENZE<br>IN MENO | DIFFERENZE<br>IN PIU' | note |
|------|------|---|--------------------------------------|--------------------------------|----------------------------------|----------------------------------|-------------------------------------|-------------------|-----------------------|-----------------------|------|
|      | 78   | Danni alle opere idrauliche dicembre 1999 - manutenzione straordinaria Fiume Minobio - progetto n.584/2004  | -                                    | -                              | -                                | -                                | -                                   | -                 | -                     | -                     |      |
|      | 79   | Recupero e ristrutturazione strutture di pertinenza del Torrente Marmoggia e Tessino - Casale della Stella in Comune di Spoleto - progetto n.607/2005 - | -                                    | -                              | -                                | -                                | -                                   | -                 | -                     | -                     |      |
|      | 80   | Recupero e ristrutturazione strutture di pertinenza del Torrente Marmoggia e Tessino - La Torretta in Comune di Spoleto - progetto n.608/2005 -         | -                                    | -                              | -                                | -                                | -                                   | -                 | -                     | -                     |      |
|      | 81   | Sistemazione idraulica Torrenti Chiona, Rucciano e Tassinello, nei Comuni di Spoleto, Castel Ritaldi e Spoleto - progetto n.609/2005 -                  | -                                    | -                              | -                                | -                                | -                                   | -                 | -                     | -                     |      |
|      | 82   | Sistemazione idraulica del Torrente Tessino e del suo bacino 3° lotto 4° stralcio - progetto n.595/2005 -   | -                                    | -                              | -                                | -                                | -                                   | -                 | -                     | -                     |      |
|      | 83   | Danni alle opere idrauliche 04.09.1996 - 4° lotto preliminare   | 4.500,00                             | -                              | 4.500,00                         | -                                | -                                   | -                 | 4.500,00              | -                     |      |
|      | 84   | Realizzazione pista ciclabile da Spoleto ad Assisi: 2° stralcio esecutivo (R.U. - PIAT)   | -                                    | -                              | -                                | -                                | -                                   | -                 | -                     | -                     |      |
|      | 85   | Sistemazione idraulica bacino Fosso Alvocci 3° lotto - progetto n.620/2005  | -                                    | -                              | -                                | -                                | -                                   | -                 | -                     | -                     |      |
|      | 86   | Sistemazione idraulica bacino Torrente Tessino 3° lotto 5° stralcio -   | -                                    | -                              | -                                | -                                | -                                   | -                 | -                     | -                     |      |
|      | 87   | Mappe di allagabilità Valle Umbra 4° lotto - Autorità di Bacino Fiume Tevere  | -                                    | -                              | -                                | -                                | -                                   | -                 | -                     | -                     |      |
|      | 88   | Verbale di somma urgenza del 28.11.2005 relativo ai danni accertati lungo festa del Torrente Tessino, nel tratto urbano della città di Spoleto          | -                                    | -                              | -                                | -                                | -                                   | -                 | -                     | -                     |      |
|      | 89   | Verbale di somma urgenza per interventi da effettuare sul Fiume Topino, Loc. Capannaocce di Nocera Umbra  | -                                    | -                              | -                                | -                                | -                                   | -                 | -                     | -                     |      |
|      | 90   | Riparazione danni alluvionali maggio 2005; adeguamento idraulico ponte sul Torrente Rucciano in Comune di Castel Ritaldi                                | -                                    | -                              | -                                | -                                | -                                   | -                 | -                     | -                     |      |
|      | 91   | Completamento dell'irrigazione della Valle di Spoleto IV° lotto (1° stralcio - ampliamento capannoni centro servizi)                                    | -                                    | -                              | -                                | -                                | -                                   | -                 | -                     | -                     |      |
|      | 92   | Lavori di riparazione danni alluvionali alle opere di bonifica causati dalle piogge del 10 e 11 aprile 2005 e 5 maggio 2005 nel Comune di Spoleto       | -                                    | -                              | -                                | -                                | -                                   | -                 | -                     | -                     |      |
|      | 93   | Opere complementari aggiuntive ripristino urbano delle opere di sistemazione idraulica del Torrente Tessino   | -                                    | -                              | -                                | -                                | -                                   | -                 | -                     | -                     |      |
|      | 94   | Bando integrato Turismo Ambiente Cultura - qualificazione ambientale sponde del Fiume Cliturno dalle Fonti a Bevagna                                    | -                                    | -                              | -                                | -                                | -                                   | -                 | -                     | -                     |      |

| a) entrate di competenza |      |   |                                      |                                |                                  |                                  |                                       |                   |                       |                       |      |
|--------------------------|------|---|--------------------------------------|--------------------------------|----------------------------------|----------------------------------|---------------------------------------|-------------------|-----------------------|-----------------------|------|
| Cap.                     | Anl. | DESCRIZIONE   | ENTRATE<br>Bilancio di<br>Previsione | ENTRATE<br>Nuove<br>Previsioni | ENTRATE<br>Entrate<br>Risultanti | ENTRATE<br>ACCERTATE<br>Riscossa | ENTRATE<br>ACCERTATE<br>Da riscuotere | ENTRATE<br>TOTALE | DIFFERENZE<br>IN MENO | DIFFERENZE<br>IN PIU' | note |
|                          | 95   | Interventi di manutenzione straordinaria e miglioramento funzionale degli impianti di irrigazione pubblici gestiti dal Consorzio - progetto n.689 del 02.03.2010  | -                                    | -                              | -                                | -                                | -                                     | -                 | -                     | -                     |      |
|                          | 96   | Interventi per prevenire i danni alle attività produttive a seguito di calamità naturali sul Fiume Tevereone fra Casevecchie e Sportone Madonna - Programma di Sviluppo Rurale per l'Umbria 2007/2013 - Asse 1, Misura 1.2.6, azione b) - Progetto n.685/2010       | -                                    | -                              | -                                | -                                | -                                     | -                 | -                     | -                     |      |
|                          | 97   | Interventi per prevenire i danni alle attività produttive a seguito di calamità naturali sul reticolo idraulico minore del comprensorio di competenza - Programma di Sviluppo Rurale per l'Umbria 2007/2013 - Asse 1, Misura 1.2.6, azione b) - Progetto n.696/2010 | -                                    | -                              | -                                | -                                | -                                     | -                 | -                     | -                     |      |
|                          | 98   | Impianto in destra Chiascio adeguamento ed aggiornamento tecnologico delle reti irrigue pubbliche - Programma di Sviluppo Rurale per l'Umbria 2007/2013 - Asse 1, Misura 1.2.5, azione c) - Progetto 664/2010   | -                                    | -                              | -                                | -                                | -                                     | -                 | -                     | -                     |      |
|                          | 99   | Impianto in destra Topino: adeguamento ed aggiornamento tecnologico delle reti irrigue pubbliche - distretti Irigui 20A e 20B in Loc. Cave - Programma di Sviluppo Rurale per l'Umbria 2007/2013 - Asse 1, Misura 1.2.5 - azione c) - Progetto 664/2010             | 46.048,49                            | -                              | 46.048,49                        | -                                | -                                     | -                 | 46.048,49             | -                     |      |
| 60                       |      | Totale Capitolo 40  | 368.329,70                           | 14.231,93                      | 412.561,63                       | 18.519,77                        | 124.538,74                            | 141.088,51        | 271.503,12            | -                     |      |
|                          |      | Regioni   | -                                    | -                              | -                                | -                                | -                                     | -                 | -                     | -                     |      |
|                          | 1    | Manutenzione straordinaria 3ª Categoria - Manoggiolo - Programma 1998/2001 - esecutivo 1ª stralcio - Progetto 652/2007  | -                                    | -                              | -                                | -                                | -                                     | -                 | -                     | -                     |      |
|                          | 2    | Verbale di somma urgenza del 13.11.2012: riparazione rota arginelle del Torrente Alveo di San Lorenzo in Loc.Cuccia nel Comune di Trevi   | -                                    | -                              | -                                | -                                | -                                     | -                 | -                     | -                     |      |
|                          | 3    | Verbale di somma urgenza del 13.11.2012: Ripristino degli smottamenti dell'argine sinistro del Torrente Cocagno a monte ed a valle della strada provinciale di collegamento Cannocchia-Fabbi  | -                                    | -                              | -                                | -                                | -                                     | -                 | -                     | -                     |      |
|                          | 4    | Manutenzione delle opere di bonifica anno 2010 - nel Comprensorio di Bonifica Topino - Manoggiolo - D.D. 5976 del 18.08.2011 di € 62.500,00 - Progetto esecutivo n.701 del 15.04.2011   | -                                    | -                              | -                                | -                                | -                                     | -                 | -                     | -                     |      |
|                          | 5    | Lavori di ripristino vasca di accumulo e completi in Loc. Brufa nel Comune di Torgiano e servizio dell'impianto Iriguo Fiume Chiascio - PRS 2007/2013 - Asse 1 Misura 1.2.5 azione c) - Progetto 686/2010   | -                                    | -                              | -                                | -                                | -                                     | -                 | -                     | -                     |      |
|                          | 6    | P.S.R. 2007-2013 - Asse 1 - Misura 1.2.5, azione c) - adeguamento ed aggiornamento impianto elettrico della Diga -  | -                                    | -                              | -                                | -                                | -                                     | -                 | -                     | -                     |      |
|                          | 7    | P.S.R. 2007-2013 - Asse 1 - Misura 1.2.5, azione c) - adeguamento ed aggiornamento impianto elettrico della Diga -  | -                                    | -                              | -                                | -                                | -                                     | -                 | -                     | -                     |      |



| Cap. | Art. | DESCRIZIONE  | ENTRATE<br>Bilancio di<br>Previsione | ENTRATE<br>Nuove<br>Previsioni | ENTRATE<br>Entrate<br>Risultanti | ENTRATE<br>ACCERTATE<br>Riscosse | ENTRATE<br>ACCERTATE<br>Da riscuotere | ENTRATE<br>TOTALE | DIFFERENZE<br>IN MENO | DIFFERENZE<br>IN PIU' | note |
|------|------|--|--------------------------------------|--------------------------------|----------------------------------|----------------------------------|---------------------------------------|-------------------|-----------------------|-----------------------|------|
|      | 8    | P.S.R. 2007-2013 - Asse 1 - Misura 1.2.5. azione c) - Ammodernamento distretto di Cannalida -  | -                                    | -                              | -                                | -                                | -                                     | -                 | -                     | -                     |      |
|      | 9    | Manutenzione ordinaria opere di bonifica - programma 2005 - 1° lotto   | -                                    | -                              | -                                | -                                | -                                     | -                 | -                     | -                     |      |
|      | 10   | Manutenzione ordinaria opere di bonifica - programma 2005 - 2° lotto   | -                                    | -                              | -                                | -                                | -                                     | -                 | -                     | -                     |      |
|      | 11   | Manutenzione idraulica Fiume Topino ecc. - PROGRAMMA 2006 -  | -                                    | -                              | -                                | -                                | -                                     | -                 | -                     | -                     |      |
|      | 12   | Manutenzione idraulica Torrente Alveo di Montefalco. - PROGRAMMA 2006 -  | -                                    | -                              | -                                | -                                | -                                     | -                 | -                     | -                     |      |
|      | 13   | Manutenzione idraulica Talarona ecc. - PROGRAMMA 2006 -  | -                                    | -                              | -                                | -                                | -                                     | -                 | -                     | -                     |      |
|      | 14   | Manutenzione ordinaria opere pubbliche di bonifica - programma anno 2006 - progetto n.576 del 9.9.2006   | -                                    | -                              | -                                | -                                | -                                     | -                 | -                     | -                     |      |
|      | 15   | Ripristino funzionalità idraulica nel bacino dei Torrenti Marroggia, Tevesone e Timia - Progetto n.628 dell'1.2.2006                                 | -                                    | -                              | -                                | -                                | -                                     | -                 | -                     | -                     |      |
|      | 16   | Verbale di somma urgenza redatto in data 26.11.2005 - riparazione rotta originale in sn. del Torrente Marroggia in Loc Pietranossa                   | -                                    | -                              | -                                | -                                | -                                     | -                 | -                     | -                     |      |
|      | 17   | Manutenzione ordinaria opere idrauliche 2006 1° lotto  | -                                    | -                              | -                                | -                                | -                                     | -                 | -                     | -                     |      |
|      | 18   | Manutenzione ordinaria opere idrauliche 2006 2° lotto  | -                                    | -                              | -                                | -                                | -                                     | -                 | -                     | -                     |      |
|      | 19   | Manutenzione straordinaria impianti irrigui - Programma 2006   | -                                    | -                              | -                                | -                                | -                                     | -                 | -                     | -                     |      |
|      | 20   | Interventi di somma urgenza per lavori di ripristino della rotta originale sul Torrente Talarona in Loc. Madonna della Valle in Comune di Montefalco | -                                    | 2.034,51                       | 2.034,51                         | -                                | 2.034,51                              | 2.034,51          | -                     | -                     |      |
|      | 21   | Ripristino officiosità dei corsi d'acqua Torrenti Talarona, Ruicciano, Cobugno e rete minore collegata   | -                                    | -                              | -                                | -                                | -                                     | -                 | -                     | -                     |      |
|      | 22   | Ripristino officiosità dei corsi d'acqua Alveo di Montefalco, Fiumicello dei Prati e rete minore collegata   | -                                    | -                              | -                                | -                                | -                                     | -                 | -                     | -                     |      |
|      | 23   | Ripristino officiosità dei corsi d'acqua: Fiume Topino e rete minore collegata   | -                                    | -                              | -                                | -                                | -                                     | -                 | -                     | -                     |      |
|      | 24   | Ripristino officiosità dei corsi d'acqua Torrenti Altona, Ose, Chiona e rete minore collegata  | -                                    | -                              | -                                | -                                | -                                     | -                 | -                     | -                     |      |
|      | 25   | Interventi di manutenzione ordinaria idraulica dei Torrenti Marroggia, Tevesone, Marroggio e rete minore collegata                                   | -                                    | -                              | -                                | -                                | -                                     | -                 | -                     | -                     |      |

| Cap. | Art. | DESCRIZIONE  | ENTRATE<br>Bilancio di<br>Previsione | ENTRATE<br>Nuovo<br>Previsioni | ENTRATE<br>Entrate<br>Risultanti | ENTRATE<br>ACCERTATE<br>Riscosse | ENTRATE<br>ACCERTATE<br>Da riscuotere | ENTRATE<br>TOTALE | DIFFERENZE<br>IN MEGLIO | DIFFERENZE<br>IN PIU' | note |
|------|------|--|--------------------------------------|--------------------------------|----------------------------------|----------------------------------|---------------------------------------|-------------------|-------------------------|-----------------------|------|
|      | 26   | Interventi di manutenzione ordinaria idraulica dei Torrenti Tatarona, Ruicciano, Cocugno e rete minore collegata   | -                                    | -                              | -                                | -                                | -                                     | -                 | -                       | -                     |      |
|      | 27   | Interventi di manutenzione ordinaria idraulica dei Torrenti Alveo di Montefalco, Fiumicello dei Prati e rete minore collegata  | -                                    | -                              | -                                | -                                | -                                     | -                 | -                       | -                     |      |
|      | 28   | Interventi di manutenzione ordinaria idraulica del Fiume Topino, dei Torrenti Altona, Chiona, Ose e rete minore collegata  | -                                    | -                              | -                                | -                                | -                                     | -                 | -                       | -                     |      |
|      | 29   | Verbale di somma urgenza in data 11.06.2007 per potatura parziale dei rami secchi e rimozione di piante ritenute pericolanti   | -                                    | -                              | -                                | -                                | -                                     | -                 | -                       | -                     |      |
|      | 30   | Manutenzione straordinaria 3ª Categoria - Teverone - programma 1698/2001 - esecutivo 2ª lotto - Progetto 631/2007  | -                                    | -                              | -                                | -                                | -                                     | -                 | -                       | -                     |      |
|      | 32   | Manutenzione straordinaria impianti irrigui 1ª Lotto   | -                                    | -                              | -                                | -                                | -                                     | -                 | -                       | -                     |      |
|      | 33   | Interventi di manutenzione sul reticolo di 3ª categoria (consistenti nel taglio di vegetazione arborea, ripristino sezioni idrauliche) - Nota della Provincia in data 05.08.2013 | -                                    | -                              | -                                | -                                | -                                     | -                 | -                       | -                     |      |
|      | 34   | Manutenzione ordinaria vasche antincendio biennio 2000/2001  | -                                    | -                              | -                                | -                                | -                                     | -                 | -                       | -                     |      |
|      | 35   | Verbale di somma urgenza redatto in data 12.11.2013 per il ripristino della rota arginale sul Fiume Topino in Loc. Capannocce di Nocera Umbra                                    | -                                    | -                              | -                                | -                                | -                                     | -                 | -                       | -                     |      |
|      | 36   | Manutenzione ordinaria sui corsi d'acqua classificati di IIIª Categoria: Marroggia, Teverone, Tintia   | -                                    | -                              | -                                | -                                | -                                     | -                 | -                       | -                     |      |
|      | 37   | Manutenzione straordinaria sui corsi d'acqua classificati di IIIª Categoria: Alveo di S. Lorenzo - progetto n.484/2001 -   | 6.525,51                             | -                              | 6.525,51                         | -                                | -                                     | -                 | 6.525,51                | -                     |      |
|      | 38   | Manutenzione straordinaria dei Torrenti Tatarona nei Comuni di Castel Rissaki, Trevi e Montefalco  | -                                    | -                              | -                                | -                                | -                                     | -                 | -                       | -                     |      |
|      | 39   | Manutenzione straordinaria sui corsi d'acqua classificati di IIIª Categoria: Topino e Chiona preliminare 2ª stralcio - progetto n.617/2006 -                                     | 2.000,00                             | -                              | 2.000,00                         | -                                | -                                     | -                 | 2.000,00                | -                     |      |
|      | 40   | Manutenzione straordinaria sui corsi d'acqua classificati di IIIª Categoria: Topino progetto preliminare generale  | 1.000,00                             | -                              | 1.000,00                         | -                                | -                                     | -                 | 1.000,00                | -                     |      |
|      | 41   | Manutenzione straordinaria sui corsi d'acqua classificati di IIIª Categoria: Torrente Chiona progetto n.554/2003   | 6.000,00                             | -                              | 6.000,00                         | -                                | -                                     | -                 | 6.000,00                | -                     |      |
|      | 42   | Ripristino della rota arginale in destra idraulica del Torrente Chiona a Valle del Passo della Paglia - Verbale di somma urgenza -   | -                                    | -                              | -                                | -                                | -                                     | -                 | -                       | -                     |      |

| Cap. | Art. | DESCRIZIONE  | al entrata di competenza       |                          |                            |                            |                                 | ENTRATE ACCERTATE Da riscuotere | ENTRATE ACCERTATE Riscosse | ENTRATE TOTALI | DIFFERENZE IN MENO | DIFFERENZE IN PIU' | note |
|------|------|--|--------------------------------|--------------------------|----------------------------|----------------------------|---------------------------------|---------------------------------|----------------------------|----------------|--------------------|--------------------|------|
|      |      |  | ENTRATE Bilancio di Previsione | ENTRATE Nuove Previsioni | ENTRATE Entrate Risultandi | ENTRATE Accertate Riscosse | ENTRATE Accertate Da riscuotere |                                 |                            |                |                    |                    |      |
|      | 43   | Ripristino della rotta arginale in destra idraulica del Fosso Formella in Loc.Ceruelupo a ml.50 a monte della confluenza con il Fossato pensile sul piano di campagna, della rotta arginale in destra idraulica del Fosso La Formella in Loc.Pesci in Comune di Bevagna a ml.40 a valle dell'attraversamento della Strada provinciale Penugina, pensile sul piano di campagna e la rimozione della frana della sponda in destra del Fosso Alveolo in Loc. Casavecchie a ml.20 a valle della confluenza con la Forma Vecchia per un fronte di circa ml.50 | -                              | -                        | -                          | -                          | -                               | -                               | -                          | -              | -                  | -                  |      |
|      | 44   | Verbale di somme urgenza in data 24.02.2013 - danni alluvionali provocati dall'evento atmosferico del 23.02.2013 - ripristino della rotta arginale sul Torrente Alveo di S.Lorenzo   | -                              | -                        | -                          | -                          | -                               | -                               | -                          | -              | -                  | -                  |      |
|      | -    | Manutenzione ordinaria corsi d'acqua demaniali bacino medio-alto Marroggia - PROGRAMMA 2002  | -                              | -                        | -                          | -                          | -                               | -                               | -                          | -              | -                  | -                  |      |
|      | 45   | Danni alluvionali provocati dall'evento atmosferico del 12 novembre 2013 - ripristino della rotta arginale sul Fiume Topino in Loc. Capannacce di Nocera Umbra   | -                              | -                        | -                          | -                          | -                               | -                               | -                          | -              | -                  | -                  |      |
|      | 46   | Danni alluvionali provocati dall'evento atmosferico del 19 e 20 novembre 2013 - ripristino della rotta arginale sull'Alveo di San Lorenzo in Loc. Casa Bozza nel Comune di Trevi (verbale di somme urgenza in data 20.11.2013)   | -                              | -                        | -                          | -                          | -                               | -                               | -                          | -              | -                  | -                  |      |
|      | 47   | Manutenzione ordinaria/straordinaria sul reticolo idraulico di 3ª Categoria - anno 2015 -  | 2.860,36                       | 19.598,95                | 22.579,31                  | 22.579,31                  | 22.579,31                       | 22.579,31                       | 22.579,31                  | 22.579,31      | 22.579,31          | 22.579,31          |      |
|      | 48   | Manutenzione ordinaria/straordinaria sul reticolo idraulico di 3ª Categoria - anno 2016 -  | 23.472,88                      | -                        | 23.472,88                  | -                          | -                               | -                               | -                          | -              | 23.472,88          | -                  |      |
|      | 49   | 2001   | -                              | -                        | -                          | -                          | -                               | -                               | -                          | -              | -                  | -                  |      |
|      | 50   | Ripristino funzionalità idraulica Torrenti Marroggia, Tessino e rete minore collegata - progetto n.600/2005  | -                              | -                        | -                          | -                          | -                               | -                               | -                          | -              | -                  | -                  |      |
|      | 51   | Ripristino funzionalità idraulica Torrenti Teverone, Alveo di Montefalco, Fiumicello dei Prati, Fiume Timia e rete minore collegata - progetto n.599/2005  | -                              | -                        | -                          | -                          | -                               | -                               | -                          | -              | -                  | -                  |      |
|      | 52   | Manutenzione ordinaria corsi d'acqua di 3ª Categoria - Torrente Attone - Chiona - Ose - Programma 2005 - progetto n.602 del 3.3.2005   | -                              | -                        | -                          | -                          | -                               | -                               | -                          | -              | -                  | -                  |      |
|      | 54   | Ripristino funzionalità idraulica Fiume Topino e rete minore collegata - progetto n.609 del 3.3.2005   | -                              | -                        | -                          | -                          | -                               | -                               | -                          | -              | -                  | -                  |      |
|      | 55   | Manutenzione ordinaria corsi d'acqua di 3ª Categoria - Bacino Marroggia - Tessino - Programma 2003   | -                              | -                        | -                          | -                          | -                               | -                               | -                          | -              | -                  | -                  |      |
|      | 56   | Manutenzione ordinaria corsi d'acqua di 3ª Categoria - Bacino Teverone - Timia - Programma 2003  | -                              | -                        | -                          | -                          | -                               | -                               | -                          | -              | -                  | -                  |      |
|      | 57   | Manutenzione ordinaria corsi d'acqua di 3ª Categoria - Bacino Topino - Programma 2003  | -                              | -                        | -                          | -                          | -                               | -                               | -                          | -              | -                  | -                  |      |

| al entrate di competenza |      |  |                                      |                                |                                  |                                   |                                       |                        |                       |                       |      |
|--------------------------|------|--|--------------------------------------|--------------------------------|----------------------------------|-----------------------------------|---------------------------------------|------------------------|-----------------------|-----------------------|------|
| Cap.                     | Art. | DESCRIZIONE  | ENTRATE<br>Bilancio di<br>Previsione | ENTRATE<br>Nuove<br>Previsioni | ENTRATE<br>Entrate<br>Risultanti | ENTRATE<br>ACCERTATE<br>Ripescate | ENTRATE<br>ACCERTATE<br>Da riscuotere | ENTRATE<br>T O T A L E | DIFFERENZE<br>IN MENO | DIFFERENZE<br>IN PIU' | note |
|                          | 58   | Manutenzione ordinaria corsi d'acqua di 3ª Categoria - Bacino Talarona - Ruicciano Programma 2003  | -                                    | -                              | -                                | -                                 | -                                     | -                      | -                     | -                     |      |
|                          | 59   | Manutenzione ordinaria corsi d'acqua di 3ª Categoria - Torrente Alveo di Montalebo - Programma 2003  | -                                    | -                              | -                                | -                                 | -                                     | -                      | -                     | -                     |      |
|                          | 60   | Manutenzione ordinaria sui corsi d'acqua di 3ª Categoria-bacino Talarona-Ruicciano - PROG. 2001  | -                                    | -                              | -                                | -                                 | -                                     | -                      | -                     | -                     |      |
|                          | 61   | Manutenzione ordinaria corsi d'acqua di 3ª Categoria - bacino Altona-Criona-Ose PROG. 2001   | -                                    | -                              | -                                | -                                 | -                                     | -                      | -                     | -                     |      |
|                          | 62   | Manutenzione corsi d'acqua di 3ª Categoria - bacino a monte Alveo S.Lorenzo - PROG. 2001   | -                                    | -                              | -                                | -                                 | -                                     | -                      | -                     | -                     |      |
|                          | 63   | Manutenzione straordinaria al Torrente Marroggia e Torrente Teverone a valle della Loc. Casavecchie - progetto n.525/2003 -                                | -                                    | -                              | -                                | -                                 | -                                     | -                      | -                     | -                     |      |
|                          | 64   | Manutenzione straordinaria sui corsi d'acqua di 3ª Categoria: Teverone Programma 2000/2001   | -                                    | -                              | -                                | -                                 | -                                     | -                      | -                     | -                     |      |
|                          | 65   | Manutenzione straordinaria sui corsi d'acqua di 3ª Categoria: Marroggiolo - Programma 1998/2001 - progetto n.591/2004 -                                    | 3.000,00                             | -                              | 3.000,00                         | -                                 | -                                     | -                      | 3.000,00              | -                     |      |
|                          | 66   | Ripristino erosioni spondali nei Torrenti Marroggia, Teverone e Fiume Tima - progetto n.734  | 2.968,76                             | 16.554,09                      | 19.222,85                        | 19.222,85                         | -                                     | 19.222,85              | -                     | -                     |      |
|                          | 67   | Interventi per il mantenimento ed il ripristino dell'efficienza idraulica dei corsi d'acqua nel comprensorio di bonifica Topino-Marroggia - progetto n.733 | -                                    | -                              | -                                | -                                 | -                                     | -                      | -                     | -                     |      |
|                          | 68   | Prorito intervento Fosso S. Severo   | -                                    | -                              | -                                | -                                 | -                                     | -                      | -                     | -                     |      |
|                          | 69   | Manutenzione straordinaria 3ª Categoria Marroggia-Teverone-Tima  | -                                    | -                              | -                                | -                                 | -                                     | -                      | -                     | -                     |      |
|                          | 70   | Manutenzione ordinaria corsi d'acqua demaniali bacino medio-alto Marroggia - PROGRAMMA 2002  | -                                    | -                              | -                                | -                                 | -                                     | -                      | -                     | -                     |      |
|                          | 71   | Manutenzione ordinaria corsi d'acqua demaniali bacino medio-alto Topino - PROGRAMMA 2002   | -                                    | -                              | -                                | -                                 | -                                     | -                      | -                     | -                     |      |
|                          | 72   | Manutenzione ordinaria corsi d'acqua demaniali corsi minori - PROGRAMMA 2002   | -                                    | -                              | -                                | -                                 | -                                     | -                      | -                     | -                     |      |
|                          | 73   | Manutenzione impianti irrigui - PROGRAMMA 2001 -   | -                                    | -                              | -                                | -                                 | -                                     | -                      | -                     | -                     |      |

a) entrate di competenza

| Cap. | Art. | DESCRIZIONE   | ENTRATE<br>Bilancio di<br>Previsione | ENTRATE<br>Nuove<br>Previsioni | ENTRATE<br>Entrate<br>Risultanti | ENTRATE<br>ACCERTATE<br>Riscosse | ENTRATE<br>ACCERTATE<br>Da riscuotere | ENTRATE<br>TOTALE | DIFFERENZE<br>IN MENO | DIFFERENZE<br>IN PIU' | note |
|------|------|---|--------------------------------------|--------------------------------|----------------------------------|----------------------------------|---------------------------------------|-------------------|-----------------------|-----------------------|------|
|      | 74   | Danni alluvionali provocati dagli eventi sismici del 17 e 18 novembre 2014 - ripristino tota arginate sul Torrente Chiona, a Valle del Passo della Paglia, in Comune di Bevagna | -                                    | -                              | -                                | -                                | -                                     | -                 | -                     | -                     |      |
|      | 75   | Manutenzione ordinaria corsi d'acqua di 3ª categoria Bacino Teverone-Tinia PROGRAMMA 2002   | -                                    | -                              | -                                | -                                | -                                     | -                 | -                     | -                     |      |
|      | 76   | Manutenzione ordinaria corsi d'acqua di 3ª categoria Bacino Topino PROGRAMMA 2002   | -                                    | -                              | -                                | -                                | -                                     | -                 | -                     | -                     |      |
|      | 77   | Manutenzione ordinaria sui corsi d'acqua di 3ª categoria Bacino Tatarana - Rutigliano-PROGRAMMA 2002  | -                                    | -                              | -                                | -                                | -                                     | -                 | -                     | -                     |      |
|      | 78   | Manutenzione ordinaria sui corsi d'acqua di 3ª categoria Bacino Allione-Chione-Ose-PROGRAMMA 2002   | -                                    | -                              | -                                | -                                | -                                     | -                 | -                     | -                     |      |
|      | 79   | Manutenzione ordinaria sui corsi d'acqua di 3ª categoria Torrenti Alveo di Montefalco -PROGRAMMA 2002   | -                                    | -                              | -                                | -                                | -                                     | -                 | -                     | -                     |      |
|      | 80   | Verbale di somma urgenza redatto in data 11.06.2001 per lavori potatura parziale pioppi   | -                                    | -                              | -                                | -                                | -                                     | -                 | -                     | -                     |      |
|      | 81   | Riparazione erosione spondale sui Fossi di S. Severo in Loc.S. Martino in Trignano in Comune di Spoleto - Verbale di somma urgenza in data 11.06.2002                           | -                                    | -                              | -                                | -                                | -                                     | -                 | -                     | -                     |      |
|      | 82   | Manutenzione ordinaria corsi d'acqua demaniali bacino Topino-Marroglia 1ª lotto - Programma 2003  | -                                    | -                              | -                                | -                                | -                                     | -                 | -                     | -                     |      |
|      | 83   | Manutenzione ordinaria corsi d'acqua demaniali bacino Topino-Marroglia 2ª lotto - Programma 2003  | -                                    | -                              | -                                | -                                | -                                     | -                 | -                     | -                     |      |
|      | 84   | Manutenzione ordinaria corsi d'acqua demaniali bacino Topino-Marroglia 3ª lotto - Programma 2003  | -                                    | -                              | -                                | -                                | -                                     | -                 | -                     | -                     |      |
|      | 85   | Manutenzione ordinaria corsi d'acqua demaniali bacino Topino-Marroglia 4ª lotto - Programma 2003  | -                                    | -                              | -                                | -                                | -                                     | -                 | -                     | -                     |      |
|      | 86   | Manutenzione straordinaria impianti irrigui Programma 2003  | -                                    | -                              | -                                | -                                | -                                     | -                 | -                     | -                     |      |
|      | 87   | Manutenzione ordinaria corsi d'acqua di 3ª Categoria - bacino Marroglia - Tessino - Programma 2003  | -                                    | -                              | -                                | -                                | -                                     | -                 | -                     | -                     |      |
|      | 88   | Manutenzione ordinaria corsi d'acqua di 3ª Categoria - bacino Teverone - Timia - Programma 2003   | -                                    | -                              | -                                | -                                | -                                     | -                 | -                     | -                     |      |
|      | 89   | Manutenzione ordinaria corsi d'acqua di 3ª Categoria - bacino Topino - Programma 2003   | -                                    | -                              | -                                | -                                | -                                     | -                 | -                     | -                     |      |
|      | 90   | Manutenzione corsi d'acqua di 3ª Categoria - bacino Tatarana - Rutigliano - Programma 2003  | -                                    | -                              | -                                | -                                | -                                     | -                 | -                     | -                     |      |

a) entrate di competenza

| Cap. | Art. | DESCRIZIONE  | ENTRATE<br>Bilancio di<br>Previsione | ENTRATE<br>Nuove<br>Previsibili | ENTRATE<br>Entrate<br>Risultanti | ENTRATE<br>ACCERTATE<br>Riscosse | ENTRATE<br>ACCERTATE<br>Da riscuotere | ENTRATE<br>T O T A L E | DIFFERENZE<br>IN MENO | DIFFERENZE<br>IN PIU' | note |
|------|------|--|--------------------------------------|---------------------------------|----------------------------------|----------------------------------|---------------------------------------|------------------------|-----------------------|-----------------------|------|
|      | 91   | Manutenzione ordinaria corsi d'acqua di 3 <sup>a</sup> Categoria - bacino Altone - Chiona - Ose - Programma 2003   | -                                    | -                               | -                                | -                                | -                                     | -                      | -                     | -                     |      |
|      | 92   | Manutenzione ordinaria corsi d'acqua di 3 <sup>a</sup> Categoria - Torrente Alveo di Montisafico - Programma 2003  | -                                    | -                               | -                                | -                                | -                                     | -                      | -                     | -                     |      |
|      | 93   | Rimozione materiale alluvionale depositato negli alvei a monte dei manufatti di attraversamento sul Fosso Rio di Pegliara, Rio dei Pisciarillo e Rio Case Basse; loro adeguamento e ricostruzione, opere di protezione della zona in Via Chiana in Comune di Spello - verbale di somma urgenza in data 24.09.2002 - autorizzazione Regione Umbria Servizio Bonifica e Miglioramenti fondieri del 2.10.2002 prot.44456/IV | -                                    | -                               | -                                | -                                | -                                     | -                      | -                     | -                     |      |
|      | 94   | Lavori di demolizione e ricostruzione di un tratto di circa mt.35 del manufatto scalolare "Canale Formella" in zona Porta S.Feliciano - verbale di somma urgenza in data 15.07.2003  | -                                    | -                               | -                                | -                                | -                                     | -                      | -                     | -                     |      |
|      | 95   | 2004   | -                                    | -                               | -                                | -                                | -                                     | -                      | -                     | -                     |      |
|      | 96   | Manutenzione corsi d'acqua demaniali bacino Mierroggia 2 <sup>a</sup> lotto - Programma 2004   | -                                    | -                               | -                                | -                                | -                                     | -                      | -                     | -                     |      |
|      | 97   | Lavori di sistemazione idraulica sul Torrente Chiona in Loc. Case Basse e Cruliano - verbale di somma urgenza in data 24.09.2002 - ulteriori n.2 interventi di cui al progetto n.566 del 12.11.2003  | -                                    | -                               | -                                | -                                | -                                     | -                      | -                     | -                     |      |
|      | 98   | Lavori di eliminazione infiltrazioni dal Canale Formella in Via Pietro Gori - verbale di somma urgenza in data 14.08.2004  | -                                    | -                               | -                                | -                                | -                                     | -                      | -                     | -                     |      |
|      | 99   | Manutenzione ordinaria corsi d'acqua non classificati Alveo di S.Lorenzo, Fosso di Campello ecc. - progetto n.583/2004   | -                                    | -                               | -                                | -                                | -                                     | -                      | -                     | -                     |      |
|      |      | <b>SOMMARIO MANUTENZIONE A CARICO DELLA REGIONE</b>  | 47.647,51                            | 38.187,65                       | 86.835,06                        | 41.802,16                        | 2.094,51                              | 43.836,67              | 41.999,39             | -                     |      |
|      | -    | Interventi manutentori rete idraulica consortile - progetto n.326 del 3.9.1990 di Lire 200 Milioni   | -                                    | -                               | -                                | -                                | -                                     | -                      | -                     | -                     |      |
|      | -    | Interventi manutenzione ordinaria anno 1991  | -                                    | -                               | -                                | -                                | -                                     | -                      | -                     | -                     |      |
|      | 53   | Interventi di manutenzione ordinaria 1992  | -                                    | -                               | -                                | -                                | -                                     | -                      | -                     | -                     |      |
|      | 53   | Manutenzione idraulica 1993 - D.M.8800 del 2.12.1993   | -                                    | -                               | -                                | -                                | -                                     | -                      | -                     | -                     |      |
|      | 54   | Manutenzione ordinaria rete idraulica  | -                                    | -                               | -                                | -                                | -                                     | -                      | -                     | -                     |      |

| Cap. | Art. | DESCRIZIONE  | a) entrate di competenza       |                          |                            |                            |                                 |                | DIFFERENZE IN PIU' | DIFFERENZE IN MENO | note |
|------|------|--|--------------------------------|--------------------------|----------------------------|----------------------------|---------------------------------|----------------|--------------------|--------------------|------|
|      |      |  | ENTRATE Bilancio di Previsione | ENTRATE Nuove Previsioni | ENTRATE Entrate Risultanti | ENTRATE ACCERTATE Riscossa | ENTRATE ACCERTATE Da riscuotere | ENTRATE TOTALE |                    |                    |      |
| 60   |      | <b>SOMMARIO MANUTENZIONI A CARICO DELLO STATO</b>  |                                |                          |                            |                            |                                 |                |                    |                    |      |
|      |      | Totale Capitolo 50   | 47.647,61                      | 38.187,55                | 85.835,06                  | 41.902,16                  | 2.034,51                        | 43.836,67      | 41.998,39          |                    |      |
|      |      | Recupero di spese generali per la realizzazione di opere in concessione dai Comuni   |                                |                          |                            |                            |                                 |                |                    |                    |      |
| 1    |      | Acquedotto di Stretta 1° lotto per le Loc.Stretta ecc. - D.G.M. 188 del 24.09.1984   | -                              | -                        | -                          | -                          | -                               | -              | -                  | -                  |      |
| 2    |      | Sistemazione Strada Morro Collicelli - D.G.M.n.184 del 24.09.1984  | -                              | -                        | -                          | -                          | -                               | -              | -                  | -                  |      |
| 3    |      | Sistemazione Strada di Pincano 1° Lotto - D.G.M.n.188 del 24.09.1984   | -                              | -                        | -                          | -                          | -                               | -              | -                  | -                  |      |
| 4    |      | Sistemazione Strada Morro-Collicelli 1° Lotto 1° stralcio - D.G.M. n.81 del 10.04.1988                                     | -                              | -                        | -                          | -                          | -                               | -              | -                  | -                  |      |
| 5    |      | Sistemazione Strada Morro-Collicelli 1° lotto - 1° stralcio - D.C.C.105 del 19.03.1980                                     | -                              | -                        | -                          | -                          | -                               | -              | -                  | -                  |      |
| 6    |      | Strada per Catalone - Casigliano   | -                              | -                        | -                          | -                          | -                               | -              | -                  | -                  |      |
| 7    |      | Ripristino viabilità rurale Colle Budino - D.G.R.n.6025/1994   | -                              | -                        | -                          | -                          | -                               | -              | -                  | -                  |      |
| 8    |      | Studio recupero e sistemazione canali superficiali in Comune di Foligno  | -                              | -                        | -                          | -                          | -                               | -              | -                  | -                  |      |
| 9    |      | Interventi di sistemazione idraulica del Fosso Cucuruzzo in Loc.Allolina e del Fosso di Fiorenzuola nel Comune di Foligno. | -                              | -                        | -                          | -                          | -                               | -              | -                  | -                  |      |
| 20   |      | Sistemazione idraulica zona Santo Pietro a Foligno   | -                              | -                        | -                          | -                          | -                               | -              | -                  | -                  |      |
| 21   |      | Manutenzione canali Foligno - Programma 1998   | -                              | -                        | -                          | -                          | -                               | -              | -                  | -                  |      |
| 22   |      | Sistemazione idraulica Agorà Padana 1° lotto esecutivo - in Concessione dal Comune di Foligno                              | -                              | -                        | -                          | -                          | -                               | -              | -                  | -                  |      |
| 23   |      | Sistemazione idraulica Flaminia-S. Eracleo 2° lotto - Lavoro in concessione Regione Umbria FIAT - progetto n.626/02/2006 - | -                              | 38.074,29                | 39.074,29                  | -                          | 23.463,64                       | 23.463,64      | 12.610,65          | -                  |      |
| 24   |      | Manutenzione Via Maestà Donati - Lavoro in concessione Comune di Foligno   | -                              | -                        | -                          | -                          | -                               | -              | -                  | -                  |      |
| 25   |      | Sistemazione idraulica Torrente Tescio - Assisi - 1° lotto esecutivo - Lavoro in concessione Comunità Montana Subasio      | -                              | -                        | -                          | -                          | -                               | -              | -                  | -                  |      |
| 26   |      | Sistemazione idraulica Torrente Tescio - Assisi - 1° lotto esecutivo - Lavoro in concessione Comunità Montana del Subasio  | -                              | -                        | -                          | -                          | -                               | -              | -                  | -                  |      |

3) entrate di competenza

| Cap. | Art. | DESCRIZIONE  | ENTRATE<br>Bilancio di<br>Previsione | ENTRATE<br>Nuove<br>Previsioni | ENTRATE<br>Entrate<br>Risultanti | ENTRATE<br>ACCERTATE<br>Riscosse | ENTRATE<br>ACCERTATE<br>Da riscuotere | ENTRATE<br>T O T A L E | DIFFERENZE<br>IN MIENO | DIFFERENZE<br>IN PIU' | note |
|------|------|--|--------------------------------------|--------------------------------|----------------------------------|----------------------------------|---------------------------------------|------------------------|------------------------|-----------------------|------|
|      | 27   | Sistemazione idraulica Torrente Tescio - Assisi - Piano di bacino - Lavoro in concessione Comunità Montana del Subasio   | -                                    | -                              | -                                | -                                | -                                     | -                      | -                      | -                     |      |
|      | 28   | Manutenzione corsi d'acqua Comune di Nocera Umbra 1° Lotto - in concessione dalla Comunità Montana   | -                                    | -                              | -                                | -                                | -                                     | -                      | -                      | -                     |      |
|      | 29   | Manutenzione corsi d'acqua Comune di Nocera Umbra 2° Lotto - Lavoro in concessione dalla Comunità Montana del Subasio  | -                                    | -                              | -                                | -                                | -                                     | -                      | -                      | -                     |      |
|      | 30   | Manutenzione corsi d'acqua Comune di Valtopina 3° Lotto - Lavoro in conc. Comunità Montana   | -                                    | -                              | -                                | -                                | -                                     | -                      | -                      | -                     |      |
|      | 31   | Montana  | -                                    | -                              | -                                | -                                | -                                     | -                      | -                      | -                     |      |
|      | 32   | Manutenzione corsi d'acqua rete minore 5° Lotto - Lavoro in concessione Comunità Montana   | -                                    | -                              | -                                | -                                | -                                     | -                      | -                      | -                     |      |
|      | 33   | Sistemazione strada depuratore in Loc.Azzano di Spoleto - Lavoro in concessione Centro Servizi Ambientali  | -                                    | -                              | -                                | -                                | -                                     | -                      | -                      | -                     |      |
|      | 34   | Sistemazione idraulica zona Bormori - progetto preliminare generale - studio idraulico   | -                                    | -                              | -                                | -                                | -                                     | -                      | -                      | -                     |      |
|      | 35   | Sistemazione Topino-Caldognola a Nocera Scalo - Lavoro in concessione del Comune di Nocera Umbra   | -                                    | -                              | -                                | -                                | -                                     | -                      | -                      | -                     |      |
|      | 36   | Mappe di allagabilità Valle Umbra 3° lotto   | 4.700,00                             | -                              | 4.700,00                         | -                                | -                                     | -                      | 4.700,00               | -                     |      |
|      | 37   | Sistemazione idraulica Fiaminia - S.Erasio 1° Lotto (Finanziamento Comune/Anas)  | -                                    | -                              | -                                | -                                | -                                     | -                      | -                      | -                     |      |
|      | 38   | Pista ciclabile Spoleto - Assisi 1° lotto funzionale - progetto n.566/004  | -                                    | -                              | -                                | -                                | -                                     | -                      | -                      | -                     |      |
|      | 39   | Programma di bonifica e riqualificazione ambientale per il miglioramento del reticolo dei Fiumi Ciliurno   | 29.899,13                            | -                              | 29.899,13                        | -                                | -                                     | -                      | 29.899,13              | -                     |      |
|      | 40   | Sistemazione idraulica Agorà Paciana 2° lotto esecutivo - Lavoro in concessione del Comune di Foligno - progetto n.518/2002 -  | -                                    | -                              | -                                | -                                | -                                     | -                      | -                      | -                     |      |
|      | 41   | Sistemazione idraulica Agorà Paciana 3° lotto esecutivo - Lavoro in concessione dal Comune di Foligno - progetto n.520/2002 -  | -                                    | -                              | -                                | -                                | -                                     | -                      | -                      | -                     |      |
|      | 42   | Piano nazionale per le Città - Misure urgenti per la crescita del Paese - Piano di valorizzazione urbana del Comune di Foligno - Intervento 5 sublotto - D.G.C. n.381/2013 | -                                    | -                              | -                                | -                                | -                                     | -                      | -                      | -                     |      |
|      |      | <b>Totale Capitolo 60</b>  | <b>34.599,13</b>                     | <b>36.074,29</b>               | <b>70.673,42</b>                 | <b>-</b>                         | <b>23.463,64</b>                      | <b>23.463,64</b>       | <b>47.209,78</b>       | <b>-</b>              |      |



| Cap. | Art. | DESCRIZIONE   | ENTRATE Bilancio di Previsione | ENTRATE Nuove Previsioni | ENTRATE Entrate Risultanti | ENTRATE ACCERTATE Riscosse | ENTRATE ACCERTATE Da discutere | ENTRATE TOTALE      | DIFFERENZE IN MEMO | DIFFERENZE IN PIU' | note |
|------|------|---|--------------------------------|--------------------------|----------------------------|----------------------------|--------------------------------|---------------------|--------------------|--------------------|------|
|      |      | Totale Categoria 2 <sup>a</sup>   | 480.576,34                     | 88.493,77                | 569.070,11                 | 58.821,93                  | 150.038,89                     | 208.369,82          | 380.711,29         | -                  |      |
|      |      | Categoria 3 <sup>a</sup> - Entrate di natura patrimoniale   |                                |                          |                            |                            |                                |                     |                    |                    |      |
| 70   |      | Affitto di beni immobili  | 83.000,00                      | 2.011,62                 | 85.011,62                  | 62.275,56                  | 22.736,06                      | 85.011,62           | -                  | -                  |      |
| 80   |      | Interessi attivi sulle giacenze di cassa  | 1.000,00                       | -                        | 1.000,00                   | -                          | -                              | -                   | 1.000,00           | -                  |      |
| 90   |      | Ricavo dalla vendita di erbe e pioppi   | -                              | -                        | -                          | -                          | -                              | -                   | -                  | -                  |      |
| 100  |      | Proventi derivanti dal rilascio di permessi e concessioni   | -                              | -                        | -                          | -                          | -                              | -                   | -                  | -                  |      |
|      |      | Totale Categoria 3 <sup>a</sup>   | 84.000,00                      | 2.011,62                 | 86.011,62                  | 62.275,56                  | 22.736,06                      | 85.011,62           | 1.000,00           | -                  |      |
|      |      | Categoria 4 <sup>a</sup> - Introiti diversi ed eventuali e partite compensative   |                                |                          |                            |                            |                                |                     |                    |                    |      |
| 110  |      | Dritti di segreteria  | -                              | -                        | -                          | -                          | -                              | -                   | -                  | -                  |      |
| 120  |      | Recuperi ed importi diversi ed eventuali non altrimenti classificabili  | 100.000,00                     | -                        | 100.000,00                 | 56.833,91                  | 41.214,46                      | 98.048,37           | 1.951,63           | -                  |      |
| 130  |      | Affitti figurativi  | -                              | -                        | -                          | -                          | -                              | -                   | -                  | -                  |      |
| 131  |      | L.R. 30/04; contributo per la predisposizione del piano di bonifica e del piano di classifica   | -                              | -                        | -                          | -                          | -                              | -                   | -                  | -                  |      |
| 135  |      | Proventi derivanti dall'installazione dell'impianto fotovoltaico - <b>CAPITOLO RILEVANTE AI FINI L.V.A.</b>   | 30.000,00                      | -                        | 30.000,00                  | 19.772,15                  | 2.250,26                       | 22.022,41           | 7.977,59           | -                  |      |
|      |      | Totale Categoria 4 <sup>a</sup>   | 130.000,00                     | -                        | 130.000,00                 | 76.606,06                  | 43.464,72                      | 120.070,78          | 9.928,22           | -                  |      |
|      |      | <b>TOTALE TITOLO I<sup>a</sup></b>  | <b>3.229.748,79</b>            | <b>90.505,39</b>         | <b>3.320.271,18</b>        | <b>1.864.220,37</b>        | <b>1.197.758,48</b>            | <b>2.861.979,85</b> | <b>468.291,33</b>  | <b>-</b>           |      |
|      |      | <b>TITOLO II<sup>a</sup> - ENTRATE PER TRASFERIMENTI CORRENTI</b>   |                                |                          |                            |                            |                                |                     |                    |                    |      |
|      |      | Categoria 5 <sup>a</sup> - Trasferimenti della Regione per interventi di manutenzione delle opere di bonifica a carico della Regione, dello Stato e del Consorzio |                                |                          |                            |                            |                                |                     |                    |                    |      |
| 140  |      | Lavori di manutenzione idraulica 1984 - D.G.R. 89 del 15.01.1985  |                                |                          |                            |                            |                                |                     |                    |                    |      |

| Cap. | Art. | DESCRIZIONE  | a) entrate di competenza             |                                |                                  |                                  |                                  | ENTRATE<br>ACCERTATE<br>Riscosse | ENTRATE<br>ACCERTATE<br>Da riscuotere | ENTRATE<br>TOTALE | DIFFERENZE<br>IN MENO | DIFFERENZE<br>IN PIU' | note |
|------|------|--|--------------------------------------|--------------------------------|----------------------------------|----------------------------------|----------------------------------|----------------------------------|---------------------------------------|-------------------|-----------------------|-----------------------|------|
|      |      |  | ENTRATE<br>Bilancio di<br>Previsione | ENTRATE<br>Nuove<br>Previsioni | ENTRATE<br>Entrate<br>Risultanti | ENTRATE<br>Entrate<br>Risultanti | ENTRATE<br>Entrate<br>Risultanti |                                  |                                       |                   |                       |                       |      |
| 160  |      | Ripristino funzionalità idraulica dei Torrenti Alveo di Montefalco ecc. D.G.R.6115 del 13.11.1984                              | -                                    | -                              | -                                | -                                | -                                | -                                | -                                     | -                 | -                     |                       |      |
| 160  |      | Riparazione di strade consortili - D.G.R.91 del 15.01.1985   | -                                    | -                              | -                                | -                                | -                                | -                                | -                                     | -                 | -                     |                       |      |
| 170  |      | Lavori di manutenzione idraulica programma 1985 - D.G.R.5248 del 1985  | -                                    | -                              | -                                | -                                | -                                | -                                | -                                     | -                 | -                     |                       |      |
| 180  |      | Riparazione di strade consortili (Non finanziato)  | -                                    | -                              | -                                | -                                | -                                | -                                | -                                     | -                 | -                     |                       |      |
| 190  |      | ===  | -                                    | -                              | -                                | -                                | -                                | -                                | -                                     | -                 | -                     |                       |      |
| 200  |      | ===  | -                                    | -                              | -                                | -                                | -                                | -                                | -                                     | -                 | -                     |                       |      |
| 210  |      | ===  | -                                    | -                              | -                                | -                                | -                                | -                                | -                                     | -                 | -                     |                       |      |
| 220  |      | Manutenzione idraulica 1986 - D.G.R.6694 del 4.11.1986   | -                                    | -                              | -                                | -                                | -                                | -                                | -                                     | -                 | -                     |                       |      |
| 229  |      | Fondo per Accordi Bonari a termini dell'Art.12 del Regolamento di Attuazione della Legge Quadro in materia di Lavori Pubblici. | 14.294,25                            | -                              | 14.294,25                        | -                                | -                                | -                                | -                                     | 14.294,25         | -                     |                       |      |
| 230  |      | Manutenzione idraulica 1987 - D.G.R.7922 del 10.11.1987  | -                                    | -                              | -                                | -                                | -                                | -                                | -                                     | -                 | -                     |                       |      |
| 231  |      | Manutenzione straordinaria impianti di irrigazione Programma anno 2000   | -                                    | -                              | -                                | -                                | -                                | -                                | -                                     | -                 | -                     |                       |      |
| 231  | 01   | Manutenzione impianti irrigui PROGRAMMA 2001   | -                                    | -                              | -                                | -                                | -                                | -                                | -                                     | -                 | -                     |                       |      |
| 231  | 02   | P.S.R. 2007-2013 - Asse 1 - Misura 1.2.5 azione c) - Adeguamento ed aggiornamento impianto elettrico Diga -                    | -                                    | -                              | -                                | -                                | -                                | -                                | -                                     | -                 | -                     |                       |      |
| 231  | 03   | P.S.R. 2007-2013 - Asse 1 - Misura 1.2.5 azione c) - Ampliamento impianto di irrigazione Loc. Medonna di Lugo -                | -                                    | -                              | -                                | -                                | -                                | -                                | -                                     | -                 | -                     |                       |      |
| 231  | 04   | P.S.R. 2007-2013 - Asse 1 - Misura 1.2.5 azione c) - Annessamento distretto di Carnaiola -                                     | -                                    | -                              | -                                | -                                | -                                | -                                | -                                     | -                 | -                     |                       |      |
| 232  |      | Manutenzione ordinaria del Torrenti Alveo di M.Falco, S.Lorenzo, Altone, Chiona, Cecugno etc.                                  | -                                    | -                              | -                                | -                                | -                                | -                                | -                                     | -                 | -                     |                       |      |
| 233  |      | Manutenzione ordinaria sui corsi d'acqua demaniali bacino medio-alto Marroggia - PROG.2001                                     | -                                    | -                              | -                                | -                                | -                                | -                                | -                                     | -                 | -                     |                       |      |
| 233  | 01   | Manutenzione ordinaria sui corsi d'acqua demaniali bacino medio-alto Marroggia - PROG.2002                                     | -                                    | -                              | -                                | -                                | -                                | -                                | -                                     | -                 | -                     |                       |      |

| Cap. | Art. | DESCRIZIONE  | ENTRATE Bilancio di Previsione | ENTRATE Nuove Previsioni | ENTRATE Entrate Risultanti | ENTRATE ACCERTATE Riscosse | ENTRATE ACCERTATE Da riscuotire | ENTRATE TOTALE | DIFFERENZE IN MEMO | DIFFERENZE IN PIU' | note |
|------|------|--|--------------------------------|--------------------------|----------------------------|----------------------------|---------------------------------|----------------|--------------------|--------------------|------|
| 234  |      | Manutenzione ordinaria corsi d'acqua demaniali bacino medio-alto Topino - PROG. 2001             | -                              | -                        | -                          | -                          | -                               | -              | -                  | -                  |      |
| 234  | 01   | Manutenzione ordinaria corsi d'acqua demaniali bacino medio-alto Topino - PROG. 2002             | -                              | -                        | -                          | -                          | -                               | -              | -                  | -                  |      |
| 235  |      | Manutenzione corsi d'acqua demaniali - corsi minori - PROG. 2001                                 | -                              | -                        | -                          | -                          | -                               | -              | -                  | -                  |      |
| 235  | 01   | Manutenzione corsi d'acqua demaniali - corsi minori - PROG. 2002                                 | -                              | -                        | -                          | -                          | -                               | -              | -                  | -                  |      |
| 235  | 02   | Manutenzione ordinaria corsi d'acqua demaniali bacino Topino-Marroggia 1° lotto Programma 2003   | -                              | -                        | -                          | -                          | -                               | -              | -                  | -                  |      |
| 235  | 03   | Manutenzione ordinaria corsi d'acqua demaniali bacino Topino-Marroggia 2° lotto Programma 2003   | -                              | -                        | -                          | -                          | -                               | -              | -                  | -                  |      |
| 235  | 04   | Manutenzione ordinaria corsi d'acqua demaniali bacino Topino-Marroggia 3° lotto Programma 2003   | -                              | -                        | -                          | -                          | -                               | -              | -                  | -                  |      |
| 235  | 05   | Manutenzione ordinaria corsi d'acqua demaniali bacino Topino-Marroggia 4° lotto Programma 2003   | -                              | -                        | -                          | -                          | -                               | -              | -                  | -                  |      |
| 235  | 06   | Manutenzione ordinaria corsi d'acqua demaniali Bacino Topino-Marroggia 1° lotto - Programma 2004 | -                              | -                        | -                          | -                          | -                               | -              | -                  | -                  |      |
| 235  | 07   | Manutenzione ordinaria corsi d'acqua demaniali Bacino Topino-Marroggia 2° lotto - Programma 2004 | -                              | -                        | -                          | -                          | -                               | -              | -                  | -                  |      |
| 236  |      | Manutenzione ordinaria corsi d'acqua di 3ª Categoria - Bacino Marroggia Tessino - PROG.2001      | -                              | -                        | -                          | -                          | -                               | -              | -                  | -                  |      |
| 236  | 01   | Manutenzione ordinaria corsi d'acqua di 3ª Categoria - Bacino Marroggia Tessino - PROG.2002      | -                              | -                        | -                          | -                          | -                               | -              | -                  | -                  |      |
| 236  | 02   | Manutenzione ordinaria corsi d'acqua di 3ª Categoria - Bacino Marroggia Tessino - PROG.2003      | -                              | -                        | -                          | -                          | -                               | -              | -                  | -                  |      |
| 236  | 03   | Manutenzione ordinaria corsi d'acqua di 3ª Categoria - Bacino Marroggia Tessino - PROG.2004      | -                              | -                        | -                          | -                          | -                               | -              | -                  | -                  |      |
| 237  |      | Manutenzione ordinaria corsi d'acqua di 3ª Categoria - Bacino Teverone - Timia - PROG. 2001      | -                              | -                        | -                          | -                          | -                               | -              | -                  | -                  |      |
| 237  | 01   | Manutenzione ordinaria corsi d'acqua di 3ª Categoria - Bacino Teverone - Timia - PROG. 2002      | -                              | -                        | -                          | -                          | -                               | -              | -                  | -                  |      |

d) entrate di competenza

| Cap. | Art. | DESCRIZIONE   | ENTRATE<br>Bilancio di<br>Previsione | ENTRATE<br>Nuove<br>Previsioni | ENTRATE<br>Entrate<br>Risultanti | ENTRATE<br>ACCERTATE<br>Riscosse | ENTRATE<br>ACCERTATE<br>Da riscuotere | ENTRATE<br>TOTALE | DIFFERENZE<br>IN MENO | DIFFERENZE<br>IN PIU' | note |
|------|------|---|--------------------------------------|--------------------------------|----------------------------------|----------------------------------|---------------------------------------|-------------------|-----------------------|-----------------------|------|
| 237  | 02   | Manutenzione ordinaria corsi d'acqua di 3ª Categoria - Bacino Teverone - Timia - PROG. 2003   | -                                    | -                              | -                                | -                                | -                                     | -                 | -                     | -                     |      |
| 237  | 03   | Manutenzione ordinaria corsi d'acqua di 3ª Categoria - Bacino Teverone - Timia - PROG. 2004   | -                                    | -                              | -                                | -                                | -                                     | -                 | -                     | -                     |      |
| 238  |      | Manutenzione ordinaria corsi d'acqua di 3ª Categoria - Bacino Topino - PROG. 2001             | -                                    | -                              | -                                | -                                | -                                     | -                 | -                     | -                     |      |
| 238  | 01   | Manutenzione ordinaria corsi d'acqua di 3ª Categoria - Bacino Topino - PROG. 2002             | -                                    | -                              | -                                | -                                | -                                     | -                 | -                     | -                     |      |
| 238  | 02   | Manutenzione ordinaria corsi d'acqua di 3ª Categoria - Bacino Topino - PROG. 2003             | -                                    | -                              | -                                | -                                | -                                     | -                 | -                     | -                     |      |
| 238  | 03   | Manutenzione ordinaria corsi d'acqua di 3ª Categoria - Bacino Topino - PROG. 2004             | -                                    | -                              | -                                | -                                | -                                     | -                 | -                     | -                     |      |
| 238  |      | Manutenzione ordinaria corsi d'acqua di 3ª Categoria - Bacino Tatarina Ruicciano - PROG. 2001 | -                                    | -                              | -                                | -                                | -                                     | -                 | -                     | -                     |      |
| 239  | 01   | Manutenzione ordinaria corsi d'acqua di 3ª Categoria - Bacino Tatarina Ruicciano - PROG. 2002 | -                                    | -                              | -                                | -                                | -                                     | -                 | -                     | -                     |      |
| 239  | 02   | Manutenzione ordinaria corsi d'acqua di 3ª Categoria - Bacino Tatarina Ruicciano - PROG. 2003 | -                                    | -                              | -                                | -                                | -                                     | -                 | -                     | -                     |      |
| 239  | 03   | Manutenzione ordinaria corsi d'acqua di 3ª Categoria - Bacino Tatarina Ruicciano - PROG. 2004 | -                                    | -                              | -                                | -                                | -                                     | -                 | -                     | -                     |      |
| 240  |      | Manutenzione Idraulica 1988 - D.G.R. 8577 del 22.11.1988                                      | -                                    | -                              | -                                | -                                | -                                     | -                 | -                     | -                     |      |
| 241  |      | Manutenzione ordinaria corsi d'acqua di 3ª Categoria - bacino Attone-Chiona-Ose PROG. 2001    | -                                    | -                              | -                                | -                                | -                                     | -                 | -                     | -                     |      |
| 241  | 01   | Manutenzione ordinaria corsi d'acqua di 3ª Categoria - bacino Attone-Chiona-Ose PROG. 2002    | -                                    | -                              | -                                | -                                | -                                     | -                 | -                     | -                     |      |
| 241  | 02   | Manutenzione ordinaria corsi d'acqua di 3ª Categoria - bacino Attone-Chiona-Ose PROG. 2003    | -                                    | -                              | -                                | -                                | -                                     | -                 | -                     | -                     |      |
| 242  |      | Manutenzione corsi d'acqua di 3ª Categoria - bacino a monte Alveo di Montefalco - PROG. 2001  | -                                    | -                              | -                                | -                                | -                                     | -                 | -                     | -                     |      |
| 242  | 01   | Manutenzione corsi d'acqua di 3ª Categoria - bacino a monte Alveo di Montefalco - PROG. 2002  | -                                    | -                              | -                                | -                                | -                                     | -                 | -                     | -                     |      |
| 242  | 02   | Manutenzione corsi d'acqua di 3ª Categoria - bacino a monte Alveo di Montefalco - PROG. 2003  | -                                    | -                              | -                                | -                                | -                                     | -                 | -                     | -                     |      |

| Cap. | Art. | DESCRIZIONE  | ENTRATE<br>Bilancio di<br>Previsione | ENTRATE<br>Nuove<br>Previsioni | ENTRATE<br>Entrate<br>Risultanti | ENTRATE<br>ACCERTATE<br>Riscosse | ENTRATE<br>ACCERTATE<br>Da riscuotere | ENTRATE<br>T O T A L E | DIFFERENZE<br>IN MENO | DIFFERENZE<br>IN PIU' | note |
|------|------|--|--------------------------------------|--------------------------------|----------------------------------|----------------------------------|---------------------------------------|------------------------|-----------------------|-----------------------|------|
| 242  | 03   | Manutenzione corsi d'acqua di 3ª Categoria - bacino a monte Alveo di Montelalco - PROG. 2004   | -                                    | -                              | -                                | -                                | -                                     | -                      | -                     | -                     |      |
| 243  |      | Manutenzione straordinaria sui corsi d'acqua di 3ª Categoria - Marroggia/Teverone - Programma 1998/2001 - progetto n.525/2003                                  | -                                    | -                              | -                                | -                                | -                                     | -                      | -                     | -                     |      |
| 244  |      | Manutenzione straordinaria sui corsi d'acqua di 3ª Categoria: Teverone - Programma 2000/2001   | -                                    | -                              | -                                | -                                | -                                     | -                      | -                     | -                     |      |
| 245  |      | Manutenzione straordinaria sui corsi d'acqua di 3ª Categoria: Marroggia - Programma 1998/01 - progetto n.621/2005  | 30.000,00                            | -                              | 30.000,00                        | -                                | -                                     | -                      | 30.000,00             | -                     |      |
| 246  |      | Manutenzione straordinaria sui corsi d'acqua di 3ª Categoria: Atone - Programma 1998/2001 - progetto n.606/2005  | -                                    | -                              | -                                | -                                | -                                     | -                      | -                     | -                     |      |
| 247  |      | Pronto intervento Torrente Calcignola  | -                                    | -                              | -                                | -                                | -                                     | -                      | -                     | -                     |      |
| 248  |      | Pronto intervento Fosso S. Severo  | -                                    | -                              | -                                | -                                | -                                     | -                      | -                     | -                     |      |
| 249  |      | Manutenzione straordinaria 3ª Categoria Marroggia-Teverone-Tinia   | -                                    | -                              | -                                | -                                | -                                     | -                      | -                     | -                     |      |
| 249  | 01   | Verbale di somma urgenza redatto in data 11.09.2001 per lavori di potatura pioppi  | -                                    | -                              | -                                | -                                | -                                     | -                      | -                     | -                     |      |
| 250  |      | Manutenzione idraulica 1966 - D.G.R.5220 del 26.06.1990  | -                                    | -                              | -                                | -                                | -                                     | -                      | -                     | -                     |      |
| 250  |      | Manutenzione idraulica 1990  | -                                    | -                              | -                                | -                                | -                                     | -                      | -                     | -                     |      |
| 261  |      | Manutenzione ordinaria della rete idraulica consortile 1ª Lotto D.G.R.4434 del 16.08.1992  | -                                    | -                              | -                                | -                                | -                                     | -                      | -                     | -                     |      |
| 262  |      | Manutenzione opere idrauliche di bonifica 2ª Lotto D.G.R.5118 del 16.07.1992   | -                                    | -                              | -                                | -                                | -                                     | -                      | -                     | -                     |      |
| 263  |      | Manutenzione ordinaria della rete idraulica consortile - D.G.R.n.2326 del 29.03.1994   | -                                    | -                              | -                                | -                                | -                                     | -                      | -                     | -                     |      |
| 264  |      | Manutenzione ordinaria 1994  | -                                    | -                              | -                                | -                                | -                                     | -                      | -                     | -                     |      |
| 265  |      | Lavori di manutenzione straordinaria e sistemazione idraulica corsi d'acqua Torrente Marroggia, Fosso Maggiore, Fiume Cillurno ecc. - D.G.R.4163 del 11.6.1995 | -                                    | -                              | -                                | -                                | -                                     | -                      | -                     | -                     |      |
| 266  |      | Manutenzione ordinaria anno 1995   | -                                    | -                              | -                                | -                                | -                                     | -                      | -                     | -                     |      |
| 267  |      | Manutenzione 1997 ai corsi d'acqua di IIIª categoria   | -                                    | -                              | -                                | -                                | -                                     | -                      | -                     | -                     |      |
| 268  |      | Manutenzione 1997 ai corsi d'acqua demaniali - Programma 1997  | -                                    | -                              | -                                | -                                | -                                     | -                      | -                     | -                     |      |

| Cap. | Art. | DESCRIZIONE   | al entrata di competenza       |                          |                            |                   |                   | ENTRATE ACCERTATE Da riscuotere | ENTRATE ACCERTATE Riscosse | ENTRATE ACCERTATE Da riscuotere | ENTRATE TOTALE | DIFFERENZE IN MIENO | DIFFERENZE IN PIU' | note |
|------|------|---|--------------------------------|--------------------------|----------------------------|-------------------|-------------------|---------------------------------|----------------------------|---------------------------------|----------------|---------------------|--------------------|------|
|      |      |   | ENTRATE Bilancio di Previsione | ENTRATE Nuove Previsioni | ENTRATE Entrate Risultanti | ENTRATE Accertate | ENTRATE Accertate |                                 |                            |                                 |                |                     |                    |      |
| 268  |      | Manutenzione ai corsi d'acqua di III <sup>a</sup> Categoria - Programma 1998  | -                              | -                        | -                          | -                 | -                 | -                               | -                          | -                               | -              | -                   | -                  |      |
| 270  |      | Manutenzione ai corsi d'acqua "non classificati" Programma 1998   | -                              | -                        | -                          | -                 | -                 | -                               | -                          | -                               | -              | -                   | -                  |      |
| 271  |      | Lavori di pronto intervento 1998 ai corsi d'acqua non classificati di 3 <sup>a</sup> categoria  | -                              | -                        | -                          | -                 | -                 | -                               | -                          | -                               | -              | -                   | -                  |      |
| 272  |      | Interventi di manutenzione ordinaria sul Torrente Chiona DGR 8587 del 30.12.1997  | -                              | -                        | -                          | -                 | -                 | -                               | -                          | -                               | -              | -                   | -                  |      |
| 273  |      | Manutenzione straordinaria 1998 impianti gestiti dal Consorzio - DGR 4660 del 26.09.98  | -                              | -                        | -                          | -                 | -                 | -                               | -                          | -                               | -              | -                   | -                  |      |
| 274  |      | Manutenzione ordinaria vasche antincendio - D.G.R.3754 dell'1.7.1998  | -                              | -                        | -                          | -                 | -                 | -                               | -                          | -                               | -              | -                   | -                  |      |
| 275  |      | Manutenzione sui corsi d'acqua classificati di III <sup>a</sup> Categoria - Programma 1998  | -                              | -                        | -                          | -                 | -                 | -                               | -                          | -                               | -              | -                   | -                  |      |
| 276  |      | Manutenzione ordinaria opere di bonifica Programma 1999   | -                              | -                        | -                          | -                 | -                 | -                               | -                          | -                               | -              | -                   | -                  |      |
| 277  |      | Lavori di pronto intervento in seguito alle avversità atmosferiche dal 6 al 7 Ottobre 1998  | -                              | -                        | -                          | -                 | -                 | -                               | -                          | -                               | -              | -                   | -                  |      |
| 278  |      | Verbale di somma urgenza datato 22.05.1999 - ripristino canalone argine/le Fiume Topino a Pontenuovo in Comune di Bevagna                             | -                              | -                        | -                          | -                 | -                 | -                               | -                          | -                               | -              | -                   | -                  |      |
| 279  |      | Manutenzione straordinaria impianti irrigui 1 <sup>a</sup> Lotto  | -                              | -                        | -                          | -                 | -                 | -                               | -                          | -                               | -              | -                   | -                  |      |
| 280  |      | Manutenzione ordinaria opere di bonifica programma 2000   | -                              | -                        | -                          | -                 | -                 | -                               | -                          | -                               | -              | -                   | -                  |      |
| 281  |      | Manutenzione ordinaria vasche antincendio biennio 2000/2001   | -                              | -                        | -                          | -                 | -                 | -                               | -                          | -                               | -              | -                   | -                  |      |
| 282  |      | Manutenzione ordinaria sui corsi d'acqua classificati di III <sup>a</sup> Categoria - Programma 2000  | -                              | -                        | -                          | -                 | -                 | -                               | -                          | -                               | -              | -                   | -                  |      |
| 283  |      | Manutenzione ordinaria sui corsi d'acqua classificati di III <sup>a</sup> Categoria: Marroglia, Teverone, Tirilia                                     | -                              | -                        | -                          | -                 | -                 | -                               | -                          | -                               | -              | -                   | -                  |      |
| 284  |      | Manutenzione straordinaria sui corsi d'acqua classificati di III <sup>a</sup> Categoria: Alveo di S.Lorenzo programma 1998/1999 - progetto n.484/2001 | 65.255,07                      | 295,19                   | 65.550,26                  | -                 | 65.550,26         | -                               | 65.550,26                  | 65.550,26                       | -              | -                   | -                  |      |
| 285  |      | Manutenzione straordinaria del Torrente Teverone nei Comuni di Castel Ritaldi, Trevi e Montefalco   | -                              | -                        | -                          | -                 | -                 | -                               | -                          | -                               | -              | -                   | -                  |      |
| 286  |      | Sistemazione idraulica Fiume Topino e Torrente Chiona - preliminare 2 <sup>a</sup> stralcio - progetto n.617/2001                                     | 20.000,00                      | -                        | 20.000,00                  | -                 | 20.000,00         | -                               | -                          | -                               | 20.000,00      | -                   | -                  |      |
| 287  |      | Manutenzione straordinaria sui corsi d'acqua classificati di III <sup>a</sup> Categoria: Topino progetto preliminare                                  | 10.000,00                      | -                        | 10.000,00                  | -                 | 10.000,00         | -                               | -                          | -                               | 10.000,00      | -                   | -                  |      |

a) entrate di competenza

| Cap. | Art. | DESCRIZIONE  | ENTRATE<br>Bilancio di<br>Previsione | ENTRATE<br>Nuove<br>Previsioni | ENTRATE<br>Entrate<br>Risultanti | ENTRATE<br>ACCERTATE<br>Riscosse | ENTRATE<br>ACCERTATE<br>Da riscuotere | ENTRATE<br>TOTALE | DIFFERENZE<br>IN MENO | DIFFERENZE<br>IN PIU' | note |
|------|------|--|--------------------------------------|--------------------------------|----------------------------------|----------------------------------|---------------------------------------|-------------------|-----------------------|-----------------------|------|
| 288  |      | Manutenzione straordinaria sui corsi d'acqua classificati di III^ Categoria. Torrente Chiona progetto n.654/2003   | 60.000,00                            | -                              | 60.000,00                        | -                                | -                                     | -                 | 60.000,00             | -                     |      |
| 288  | 01   | Riparazione erosione spondale sul Fosso di S. Severo in Loc.S. Martino in Trignano in Comune di Spoleto - Verbale di somma urgenza in data 11.09.2002  | -                                    | -                              | -                                | -                                | -                                     | -                 | -                     | -                     |      |
| 288  | 02   | Rimozione materiale alluvionale depositato negli alvei a monte dei manufatti di attraversamento sui Fossi Rio di Pagliara, Rio del Pisciatello e Rio Case Basse, loro adeguamento e ricostruzione, opere di protezione della zona in Via Chiana in Comune di Spello- verbale di somma urgenza in data 24.09.2002 | -                                    | -                              | -                                | -                                | -                                     | -                 | -                     | -                     |      |
| 289  |      | Lavori di pronto intervento sul Torrente Sambro in Comune di Bellona   | -                                    | -                              | -                                | -                                | -                                     | -                 | -                     | -                     |      |
| 288  | 01   | Lavori di demolizione e ricostruzione di un tratto di circa ml.35 del manufatto scabellone "Canale Formella" in zona Porta S.Felicianello - verbale di somma urgenza in data 15.07.2003  | -                                    | -                              | -                                | -                                | -                                     | -                 | -                     | -                     |      |
| 288  | 02   | Lavori di sistemazione idraulica sul Torrente Chiona in Loc. Case Basse e Orviano - verbale di somma urgenza in data 24.09.2002 - ulteriori n.2 interventi di cui al progetto n.566 del 12.11.2003   | -                                    | -                              | -                                | -                                | -                                     | -                 | -                     | -                     |      |
| 288  | 03   | Lavori di eliminazione infiltrazioni dal canale Formella in Via Pietro Gori a Foligno - verbale di somma urgenza in data 4.8.2004  | -                                    | -                              | -                                | -                                | -                                     | -                 | -                     | -                     |      |
| 288  | 04   | Manutenzione ordinaria opere di bonifica non classificate - programma 2005   | -                                    | -                              | -                                | -                                | -                                     | -                 | -                     | -                     |      |
| 288  | 05   | Manutenzione straordinaria impianti irrigui programma 2004 - Progetto n.568/2004   | -                                    | -                              | -                                | -                                | -                                     | -                 | -                     | -                     |      |
| 288  | 06   | Ripristino funzionalità idraulica Torrenti Maroggia - Tassano e rete minore collegata - progetto 600/2005  | -                                    | -                              | -                                | -                                | -                                     | -                 | -                     | -                     |      |
| 288  | 07   | Ripristino funzionalità idraulica Torrenti Teverone, Alveo di Montefalco, Fiumicello dei Preti, Fiume Timia e rete minore collegata - progetto n.568/2005  | -                                    | -                              | -                                | -                                | -                                     | -                 | -                     | -                     |      |
| 288  | 08   | Ripristino funzionalità idraulica Torrenti Atone - Ore e Chiona e rete minore collegata - progetto n.602/2005  | -                                    | -                              | -                                | -                                | -                                     | -                 | -                     | -                     |      |
| 288  | 09   | Ripristino funzionalità idraulica Fiume Topino e rete minore collegata - progetto n.569 del 3.3.2005   | -                                    | -                              | -                                | -                                | -                                     | -                 | -                     | -                     |      |
| 288  | 10   | Manutenzione ordinaria corsi d'acqua non classificati Alveo di S.Lorenzo e Fosso di Campalto - progetto n.565/2004   | -                                    | -                              | -                                | -                                | -                                     | -                 | -                     | -                     |      |
| 288  | 11   | Ripristino funzionalità idraulica Torrenti Tatarona, Ruicciano e Fiumicella - progetto n.601/2005  | -                                    | -                              | -                                | -                                | -                                     | -                 | -                     | -                     |      |

a) entrate di competenza

| Cip. | Art. | DESCRIZIONE   | ENTRATE<br>Bilancio di<br>Previsione | ENTRATE<br>Nuove<br>Previsioni | ENTRATE<br>Entrate<br>Risultanti | ENTRATE<br>ACCERTATE<br>Risultate | ENTRATE<br>ACCERTATE<br>Da riscuotere | ENTRATE<br>T O T A L E | DIFFERENZE<br>IN MENO | DIFFERENZE<br>IN PIU' | note |
|------|------|---|--------------------------------------|--------------------------------|----------------------------------|-----------------------------------|---------------------------------------|------------------------|-----------------------|-----------------------|------|
| 269  | 12   | n.596/2005  | -                                    | -                              | -                                | -                                 | -                                     | -                      | -                     | -                     |      |
| 269  | 13   | n.597/2005  | -                                    | -                              | -                                | -                                 | -                                     | -                      | -                     | -                     |      |
| 269  | 14   | Verbale di somma urgenza in data 07.06.2005 - ripristino rota originale Torrente Ruicciano, causata dall'evento meteorologico del 5.6.2005  | -                                    | -                              | -                                | -                                 | -                                     | -                      | -                     | -                     |      |
| 269  | 15   | Manutenzione straordinaria impianti irrigui - PROGRAMMA 2005 -  | -                                    | -                              | -                                | -                                 | -                                     | -                      | -                     | -                     |      |
| 269  | 16   | Manutenzione ordinaria opere di bonifica programma 2005 - 1° lotto -  | -                                    | -                              | -                                | -                                 | -                                     | -                      | -                     | -                     |      |
| 269  | 17   | Manutenzione ordinaria opere di bonifica programma 2005 - 2° lotto -  | -                                    | -                              | -                                | -                                 | -                                     | -                      | -                     | -                     |      |
| 269  | 18   | Lavori di ripristino vasca di accumulo e compenso in Loc. Buda nel Comune di Torgiano e servizio dell'impianto irriguo Fiume Chiascio - PRS 2007/2013 - Asse 1 Misura 1.2.5 azione c) - Progetto 698/2010 | -                                    | -                              | -                                | -                                 | -                                     | -                      | -                     | -                     |      |
| 269  | 19   | Manutenzione idraulica Fiume Topino ecc. - PROGRAMMA 2005 - 3ª Categoria  | -                                    | -                              | -                                | -                                 | -                                     | -                      | -                     | -                     |      |
| 269  | 20   | Manutenzione idraulica Torrente Alveo di Montefalco ecc. - PROGRAMMA 2005 - 3ª Categoria  | -                                    | -                              | -                                | -                                 | -                                     | -                      | -                     | -                     |      |
| 269  | 21   | Manutenzione idraulica Tatarona ecc. - PROGRAMMA 2005 - 3ª Categoria  | -                                    | -                              | -                                | -                                 | -                                     | -                      | -                     | -                     |      |
| 269  | 22   | Ripristino funzionalità idraulica nel bacino del Fiume Topino e rete minore collegata - Progetto n.626 dell'1.2.2006  | -                                    | -                              | -                                | -                                 | -                                     | -                      | -                     | -                     |      |
| 269  | 23   | Ripristino funzionalità idraulica nel bacino dei Torrenti Teverone, Timia e rete minore collegata - Progetto n.623 dell'1.2.2006  | -                                    | -                              | -                                | -                                 | -                                     | -                      | -                     | -                     |      |
| 269  | 24   | Verbale di somma urgenza redatto in data 28.11.2005 - riparazione rota originale in sn. Del Torrente Marroggia in Loc. Pietrrossa   | -                                    | -                              | -                                | -                                 | -                                     | -                      | -                     | -                     |      |
| 269  | 25   | Manutenzione ordinaria opere di bonifica programma 2005 - 1° lotto  | -                                    | -                              | -                                | -                                 | -                                     | -                      | -                     | -                     |      |
| 269  | 26   | Manutenzione ordinaria opere di bonifica programma 2005 - 2° lotto  | -                                    | -                              | -                                | -                                 | -                                     | -                      | -                     | -                     |      |
| 269  | 27   | Manutenzione straordinaria impianti irrigui - programma 2005 -  | -                                    | -                              | -                                | -                                 | -                                     | -                      | -                     | -                     |      |
| 269  | 28   | Ripristino officiosità dai corsi d'acqua Torrenti Marroggia, Tessoro, Marroggio e rete minore collegata   | -                                    | -                              | -                                | -                                 | -                                     | -                      | -                     | -                     |      |
| 269  | 29   | Ripristino officiosità dai corsi d'acqua Torrenti Tatarona, Ruicciano, Cosugno e rete minore collegata  | -                                    | -                              | -                                | -                                 | -                                     | -                      | -                     | -                     |      |



a) entrate di competenza

| Cap. | Art. | DESCRIZIONE  | ENTRATE<br>Bilancio di<br>Previsione | ENTRATE<br>Nuove<br>Previsioni | ENTRATE<br>Entrate<br>Risultanti | ENTRATE<br>ACCERTATE<br>Riscosse | ENTRATE<br>ACCERTATE<br>Da riscossione | ENTRATE<br>T O T A L E | DIFFERENZE<br>IN MENO | DIFFERENZE<br>IN PIU' | note |
|------|------|--|--------------------------------------|--------------------------------|----------------------------------|----------------------------------|--|------------------------|-----------------------|-----------------------|------|
| 288  | 30   | Ripristino officiosità dei corsi d'acqua Alveo di Montefalco, Fiumicello dei Prati e rete minore collegata   | -                                    | -                              | -                                | -                                | -                                      | -                      | -                     | -                     |      |
| 288  | 31   | Ripristino officiosità dei corsi d'acqua: Fiume Topino e rete minore collegata   | -                                    | -                              | -                                | -                                | -                                      | -                      | -                     | -                     |      |
| 288  | 32   | Ripristino officiosità dei corsi d'acqua Torreni Altona, Ose, Chiona e rete minore collegata   | -                                    | -                              | -                                | -                                | -                                      | -                      | -                     | -                     |      |
| 288  | 33   | Interventi di manutenzione idraulica sui Torrenti Marroggia, Tessino, Marroggiolo, Cortaccione, Spina e rete minore collegata                      | -                                    | -                              | -                                | -                                | -                                      | -                      | -                     | -                     |      |
| 288  | 34   | Interventi di manutenzione ordinaria idraulica dei Torrenti Tatarona, Rulicciano, Cocugno, Fiumicella, Alveo di S. Lorenzo e rete minore collegata | -                                    | -                              | -                                | -                                | -                                      | -                      | -                     | -                     |      |
| 288  | 35   | Interventi di manutenzione ordinaria idraulica dei Torrenti Alveo di Montefalco, Fiumicella dei Prati e rete minore collegata                      | -                                    | -                              | -                                | -                                | -                                      | -                      | -                     | -                     |      |
| 288  | 36   | Interventi di manutenzione ordinaria idraulica del Fiume Topino, dei Torrenti Altona e rete minore collegata                                       | -                                    | -                              | -                                | -                                | -                                      | -                      | -                     | -                     |      |
| 288  | 37   | Verbale di somma urgenza in data 11.09.2007 per potature parziali dei rami secchi e rimozione di piante di pioppo ritenute pericolanti             | -                                    | -                              | -                                | -                                | -                                      | -                      | -                     | -                     |      |
| 288  | 38   | Ripristino officiosità dei corsi d'acqua Torrenti Tatarona, Rulicciano, Cocugno, Fiumicella, Fossato del Gallo e rete minore collegata             | -                                    | -                              | -                                | -                                | -                                      | -                      | -                     | -                     |      |
| 288  | 39   | Ripristino officiosità dei corsi d'acqua Torrente Alveo di Montefalco, Fiumicello dei Prati, Teverone e Fiume Timia                                | -                                    | -                              | -                                | -                                | -                                      | -                      | -                     | -                     |      |
| 288  | 40   | Ripristino officiosità dei corsi d'acqua Fiume Topino e rete minore collegata  | -                                    | -                              | -                                | -                                | -                                      | -                      | -                     | -                     |      |
| 288  | 41   | collegata  | -                                    | -                              | -                                | -                                | -                                      | -                      | -                     | -                     |      |
| 288  | 42   | Manutenzione straordinaria 3ª Categoria - Marroggiolo, Programma 1966/2001 - esecutivo 1ª stalcio - progetto 652/2007                              | -                                    | -                              | -                                | -                                | -                                      | -                      | -                     | -                     |      |
| 288  | 43   | Manutenzione straordinaria 3ª Categoria - Teverone - Programma 1995/2001 - esecutivo 2ª lotto - progetto n.53/2007                                 | -                                    | -                              | -                                | -                                | -                                      | -                      | -                     | -                     |      |
| 288  | 44   | Ripristino officiosità dei corsi d'acqua Torrenti Marroggia, Tessino, Marroggiolo, Cortaccione, Spina e rete minore collegata.                     | -                                    | -                              | -                                | -                                | -                                      | -                      | -                     | -                     |      |
| 288  | 45   | Interventi di manutenzione straordinaria impianti irrigui - programma anno 2007 - progetto n.659 del 10.12.2007                                    | -                                    | -                              | -                                | -                                | -                                      | -                      | -                     | -                     |      |

|      |      | a) entrate di competenza   |                                      |                                |                                  |                                  |                                       |                        |                        |                       |      | note |
|------|------|--|--------------------------------------|--------------------------------|----------------------------------|----------------------------------|---------------------------------------|------------------------|------------------------|-----------------------|------|------|
| Cap. | Art. | DESCRIZIONE  | ENTRATE<br>Bilancio di<br>Previsione | ENTRATE<br>Nuove<br>Previsioni | ENTRATE<br>Entrate<br>Risultanti | ENTRATE<br>ACCERTATE<br>Riscosse | ENTRATE<br>ACCERTATE<br>Da riscuotere | ENTRATE<br>T O T A L E | DIFFERENZE<br>IN MIENO | DIFFERENZE<br>IN PIU' | note |      |
| 289  | 46   | Verbale di somma urgenza per l'eliminazione di infiltrazioni dal Canale Formella demose per il fabbricato in Foligno - Via Cesare Battisti n.1920  | -                                    | -                              | -                                | -                                | -                                     | -                      | -                      | -                     |      |      |
| 289  | 47   | Manutenzione ordinaria opere pubbliche di bonifica - programma anno 2008 - progetto n.678 del 9.9.2008   | -                                    | -                              | -                                | -                                | -                                     | -                      | -                      | -                     |      |      |
| 289  | 48   | Manutenzione ordinaria opere idrauliche classificate di 3ª Categoria nel bacino Topino-Matroggia-Teverone-Tinia - progetto n.677 del 2.10.2008   | -                                    | -                              | -                                | -                                | -                                     | -                      | -                      | -                     |      |      |
| 289  | 49   | Manutenzione delle opere idrauliche di bonifica anno 2010 - nel Comprensorio di Bonifica Topino Matroggia - D.D. 5975 del 18.08.2011 di € 52.500,00 - Progetto esecutivo n.701 del 15.04.2011  | -                                    | -                              | -                                | -                                | -                                     | -                      | -                      | -                     |      |      |
| 289  | 60   | Manutenzione opere di bonifica anno 2011   | -                                    | -                              | -                                | -                                | -                                     | -                      | -                      | -                     |      |      |
| 289  | 65   | Verbale di somma urgenza del 13.11.2012: riparazione rotta arginale del Torrente Alveo di San Lorenzo in Loc.Cuccia nel Comune di Trevi  | -                                    | -                              | -                                | -                                | -                                     | -                      | -                      | -                     |      |      |
| 289  | 66   | Verbale di somma urgenza del 13.11.2012: ripristino degli smottamenti dell'argine sinistro del Torrente Cocugno a monte ed a valle della Strada Provinciale di collegamento Cannaiola - Fabbri   | -                                    | -                              | -                                | -                                | -                                     | -                      | -                      | -                     |      |      |
| 289  | 67   | Verbale di somma urgenza del 24.02.2013: ripristino della rotta arginale sul Torrente Alveo di San Lorenzo in Loc. S.Anna a valle dell'omonimo campo di espansione in Comune di Trevi  | -                                    | -                              | -                                | -                                | -                                     | -                      | -                      | -                     |      |      |
| 289  | 68   | Ripristino della rotta arginale in destra idraulica del Torrente Chioria a Valle del Passo della Paglia - Verbale di somma urgenza -   | -                                    | -                              | -                                | -                                | -                                     | -                      | -                      | -                     |      |      |
| 289  | 69   | Ripristino della rotta arginale in destra idraulica del Fosso Formella in Loc.Cantalupe a mt.50 a monte della confluenza con il Fossato perale sul piano di campagna, della rotta arginale in destra idraulica del Fosso La Formella in Loc.Pesci in Comune di Bevagna a mt.40 a valle dell'attraversamento della Strada provinciale Perugia - perale sul piano di campagna e la rimozione della frana della sponda in destra del Fosso Alveolo in Loc. Casevecchie a mt.20 a valle della confluenza con la Forma Vecchia per un fronte di circa mt.50 | -                                    | -                              | -                                | -                                | -                                     | -                      | -                      | -                     |      |      |
| 289  | 60   | Interventi di manutenzione sul reticolo di 3ª categoria (consistenti nel taglio di vegetazione arborea, ripristino sezioni idrauliche) - Nota della Provincia in data 05.08.2013   | -                                    | -                              | -                                | -                                | -                                     | -                      | -                      | -                     |      |      |
| 289  | 61   | della rotta arginale sull'Alveo di San Lorenzo in Loc. Casa Bozzi nel Comune di Trevi (verbale di somma urgenza in data 20.11.2013)  | -                                    | -                              | -                                | -                                | -                                     | -                      | -                      | -                     |      |      |
| 289  | 62   | Ripristino erosioni spondali nei Torrenti Matroggia, Teverone e Fiume Tina - progetto n.734  | 26.687,56                            | 5.539,89                       | 32.227,45                        | 32.227,45                        | -                                     | 32.227,45              | -                      | -                     |      |      |
|      |      |  |                                      |                                |                                  |                                  |                                       | 32.227,45              |                        |                       |      |      |

| Cap. | Art. | DESCRIZIONE  | al entrata di competenza       |                          |                            |                            |                                 |                | DIFFERENZE IN PIU' | DIFFERENZE IN MENO | DIFFERENZE IN PIU' | nota |
|------|------|--|--------------------------------|--------------------------|----------------------------|----------------------------|---------------------------------|----------------|--------------------|--------------------|--------------------|------|
|      |      |  | ENTRATE Bilancio di Previsione | ENTRATE Nuove Previsioni | ENTRATE Entrate Risultanti | ENTRATE Accertate Riscosse | ENTRATE Accertate Da riscuotere | ENTRATE TOTALE |                    |                    |                    |      |
| 269  | 63   | Interventi per il mantenimento ed il ripristino dell'efficienza idraulica dei corsi d'acqua nel comprensorio di bonifica Topino-Meruggia - progetto n. 733                       | -                              | -                        | -                          | -                          | -                               | -              | -                  | -                  | -                  |      |
| 269  | 64   | Danni alluvionali provocati dagli eventi sismici del 17 e 18 novembre 2014 - ripristino rotta arginale sul torrente Chiona, a Valle del Passo della Paglia, in Comune di Bevagna | -                              | -                        | -                          | -                          | -                               | -              | -                  | -                  | -                  |      |
| 269  | 65   | Manutenzione ordinaria e straordinaria sul reticolo idraulico di 3ª Categoria - anno 2015 -  | 29.803,64                      | 83.670,34                | 113.473,98                 | 113.473,98                 | -                               | 113.473,98     | -                  | -                  | -                  |      |
| 269  | 66   | Manutenzione ordinaria e straordinaria sul reticolo idraulico di 3ª Categoria - anno 2016 -  | 234.728,82                     | -                        | 234.728,82                 | -                          | -                               | 234.728,82     | -                  | 234.728,82         | -                  |      |
| 269  | 68   | Interventi di somma urgenza per i lavori di ripristino della rotta arginale sul torrente Talarone in Loc. Madonna della Valle in Loc. Montefalco                                 | -                              | 23.965,49                | 23.965,49                  | -                          | -                               | 18.963,24      | 18.963,24          | 4.002,25           | -                  |      |
|      |      |  | 490.769,34                     | 113.470,91               | 604.240,25                 | 145.701,43                 | 85.513,50                       | 231.214,93     | 373.025,32         | -                  | -                  |      |
|      |      | Manutenzione idraulica anno 1993 a carico del Consorzio SOMMAMO MANUTENZIONE A CARICO DEL CONSORZIO  | -                              | -                        | -                          | -                          | -                               | -              | -                  | -                  | -                  |      |
| 280  |      | Interventi manutentori rete idraulica consortile - progetto n.328 del 3.9.1990 di Lire 200 milioni   | -                              | -                        | -                          | -                          | -                               | -              | -                  | -                  | -                  |      |
| 291  |      | Interventi di manutenzione ordinaria 1991  | -                              | -                        | -                          | -                          | -                               | -              | -                  | -                  | -                  |      |
| 292  |      | Interventi di manutenzione ordinaria 1992  | -                              | -                        | -                          | -                          | -                               | -              | -                  | -                  | -                  |      |
| 293  |      | Manutenzione idraulica 1993 - D.M.8600 del 2.12.1993   | -                              | -                        | -                          | -                          | -                               | -              | -                  | -                  | -                  |      |
| 294  |      | Manutenzione ordinaria rete idraulica  | -                              | -                        | -                          | -                          | -                               | -              | -                  | -                  | -                  |      |
|      |      | SOMMAMO MANUTENZIONI A CARICO DELLO STATO  | -                              | -                        | -                          | -                          | -                               | -              | -                  | -                  | -                  |      |
|      |      | Totale Categoria 5ª  | 490.769,34                     | 113.470,91               | 604.240,25                 | 145.701,43                 | 85.513,50                       | 231.214,93     | 373.025,32         | -                  | -                  |      |
|      |      | TOTALE TITOLO IIª  | 490.769,34                     | 113.470,91               | 604.240,25                 | 145.701,43                 | 85.513,50                       | 231.214,93     | 373.025,32         | -                  | -                  |      |
|      |      | TITOLO IIIª - ENTRATE DERIVANTI DA TRASFERIMENTI PER INVESTIMENTI  |                                |                          |                            |                            |                                 |                |                    |                    |                    |      |
|      |      | Categoria 6ª - Trasferimenti dallo Stato per esecuzione di opere in concessione  |                                |                          |                            |                            |                                 |                |                    |                    |                    |      |

| a) entrate di competenza |      |  |                                      |                                |                                  |                                  |                                       |                        |                       |                       |      |
|--------------------------|------|--|--------------------------------------|--------------------------------|----------------------------------|----------------------------------|---------------------------------------|------------------------|-----------------------|-----------------------|------|
| Cap.                     | Art. | DESCRIZIONE  | ENTRATE<br>Bilancio di<br>Previsione | ENTRATE<br>Nuove<br>Previsioni | ENTRATE<br>Entrate<br>Risultanti | ENTRATE<br>ACCERTATE<br>Riscosse | ENTRATE<br>ACCERTATE<br>Da riscuotere | ENTRATE<br>T O T A L E | DIFFERENZE<br>IN MENO | DIFFERENZE<br>IN PIU' | note |
| 300                      | 01   | Fondo per accordi bonari a termini Art.12 del Regolamento di attuazione della Legge Quadro in materia di LL.PP. 11.02.1994 e succ.modifiche  | -                                    | -                              | -                                | -                                | -                                     | -                      | -                     | -                     |      |
| 300                      |      | Irrigazione Valle di Spoleto completamento 1° Lotto - D.M.83343 del 2.2.1979   | -                                    | -                              | -                                | -                                | -                                     | -                      | -                     | -                     |      |
| 310                      |      | Irrigazione valle di Spoleto III° Lotto - D.M.81348 del 27.11.1982   | -                                    | -                              | -                                | -                                | -                                     | -                      | -                     | -                     |      |
| 320                      |      | Manutenzione Diga sul Torrente Maroggia 1° e II° stralcio - D.M.81443 del 27.11.1982   | -                                    | -                              | -                                | -                                | -                                     | -                      | -                     | -                     |      |
| 330                      |      | Lavori di sistemazione idraulica del Torrente Tessino e del suo bacino 3° Lotto - 1° stralcio - D.M.8201 del 21.04.1986                      | -                                    | -                              | -                                | -                                | -                                     | -                      | -                     | -                     |      |
| 340                      |      | Partia studio per l'utilizzo ai fini irrigui di circa 2 milioni di mc. di acqua - D.M.124461 del 31.12.1983                                  | -                                    | -                              | -                                | -                                | -                                     | -                      | -                     | -                     |      |
| 350                      |      | Lavori di sistemazione della Diga sul Torrente Maroggia - D.M.8910 del 18.10.1985  | -                                    | -                              | -                                | -                                | -                                     | -                      | -                     | -                     |      |
| 360                      |      | Sistemazione idraulica del Torrente Tessino 3° lotto - 2° stralcio D.M.8244 del 23.05.1987   | -                                    | -                              | -                                | -                                | -                                     | -                      | -                     | -                     |      |
| 370                      |      | Lavori di straordinaria manutenzione della Diga sul Torrente Maroggia D.M.81017 del 31.12.1986   | -                                    | -                              | -                                | -                                | -                                     | -                      | -                     | -                     |      |
| 380                      |      | Lavori di straordinaria manutenzione della Diga sul Torrente Maroggia 2° Lotto - D.M.8777 del 4.12.1987                                      | -                                    | -                              | -                                | -                                | -                                     | -                      | -                     | -                     |      |
| 391                      |      | Costruzione acquedotto rurale per la Loc.Pettino La Brunette e zone limitrofe 1° Lotto - D.M.2741102 del 6.7.1976                            | -                                    | -                              | -                                | -                                | -                                     | -                      | -                     | -                     |      |
| 392                      |      | Irrigazione della Piana di Spoleto 4° Lotto  | -                                    | -                              | -                                | -                                | -                                     | -                      | -                     | -                     |      |
| 393                      |      | Costruzione della Strada del Tevere nei Comuni di Foligno e M.Felco - D.M.1409 dell'1.7.1970 - Espropriazioni da definire -                  | -                                    | -                              | -                                | -                                | -                                     | -                      | -                     | -                     |      |
| 394                      |      | Costruzione della Strada Monte Mariano - Castel Ritaldi - D.M.2931 del 9.10.1988 - Espropriazioni da definire -                              | -                                    | -                              | -                                | -                                | -                                     | -                      | -                     | -                     |      |
| 395                      |      | Costantinopoli in Comune di Bevagna - D.M.2945 del 3.12.1963 - Espropriazioni da definire  | -                                    | -                              | -                                | -                                | -                                     | -                      | -                     | -                     |      |
| 396                      |      | Costruzione acquedotto rurale per la Loc.Monte Mariano, Terzo la Pieve, Uncinano ecc. D.M.1310 del 23.05.1970 - Espropriazioni da definire - | -                                    | -                              | -                                | -                                | -                                     | -                      | -                     | -                     |      |
| 397                      |      | Irrigazione della Valle di Spoleto - potenziamento adduttore - D.M.8653 del 18.10.1990   | -                                    | -                              | -                                | -                                | -                                     | -                      | -                     | -                     |      |

| Cap. | Art. | DESCRIZIONE   | ENTRATE<br>Bilancio di<br>Previsione | ENTRATE<br>Nuove<br>Previsioni | ENTRATE<br>Entrate<br>Risultanti | ENTRATE<br>ACCERTATE<br>Riscosse | ENTRATE<br>ACCERTATE<br>Da riscuotere | ENTRATE<br>TOTALE | DIFFERENZE<br>IN MENO | DIFFERENZE<br>IN PIU' | note |
|------|------|---|--------------------------------------|--------------------------------|----------------------------------|----------------------------------|---------------------------------------|-------------------|-----------------------|-----------------------|------|
| 398  |      | Irrigazione Valle di Spoleto 1° Lotto 1° stralcio - D.M. 8480 del 27.11.1995  | -                                    | -                              | -                                | -                                | -                                     | -                 | -                     | -                     |      |
| 399  |      | Assegnazione contributo per lo svolgimento del programma di ricerca "RISP-IDRIC" - Nuove metodiche per il risparmio idrico                              | -                                    | -                              | -                                | -                                | -                                     | -                 | -                     | -                     |      |
|      |      | Totale Categoria 6ª   | -                                    | -                              | -                                | -                                | -                                     | -                 | -                     | -                     |      |
| 400  | 01   | Categoria 7ª - Trasferimenti della Regione per l'esecuzione di opere in concessione   | 134.107,85                           | -                              | 134.107,85                       | -                                | -                                     | -                 | 134.107,85            | -                     |      |
| 400  |      | Fondo per accordi bonari a termini dell'Art.12 del Regolamento di attuazione della Legge Quadro in materia di LL.PP. 11.02.1994 n.109 e succ.modifiche  | -                                    | -                              | -                                | -                                | -                                     | -                 | -                     | -                     |      |
| 410  |      | Sistemazione idraulica del Fiume Citurno in Loc.Casco dell'Acque - DPGR 2636 del 24.04.1985   | -                                    | -                              | -                                | -                                | -                                     | -                 | -                     | -                     |      |
| 410  |      | Acquedotto della Piana di Spoleto - V° Lotto - Estralcio - D.G.R.n.602 del 26.09.1983   | -                                    | -                              | -                                | -                                | -                                     | -                 | -                     | -                     |      |
| 420  |      | 30.05.1989  | -                                    | -                              | -                                | -                                | -                                     | -                 | -                     | -                     |      |
| 425  |      | Completamento dell'irrigazione della Piana di Trevi e Montefalco - distretto di Cannaiola - 1° appalto - D.G.R.n.3784 del 30.05.1989                    | -                                    | -                              | -                                | -                                | -                                     | -                 | -                     | -                     |      |
| 426  |      | Interventi di miglioramento funzionale dell'impianto irriguo Piana di Trevi e Montefalco - Distretto di Cannaiola di Trevi - D.D. n.6028 del 22.08.2011 | -                                    | -                              | -                                | -                                | -                                     | -                 | -                     | -                     |      |
| 430  |      | Costruzione Ponte sul Fosso Formella per la strada della Predara in Comune di Montefalco - D.G.R.n.2550 del 6.5.1986                                    | -                                    | -                              | -                                | -                                | -                                     | -                 | -                     | -                     |      |
| 440  |      | Penzia studio per la sistemazione del Fiume Citurno - D.G.R.7909 del 17.12.1985   | -                                    | -                              | -                                | -                                | -                                     | -                 | -                     | -                     |      |
| 441  |      | Sistemazione idraulica Via Maestri Donati - 1° Lotto esecutivo  | -                                    | -                              | -                                | -                                | -                                     | -                 | -                     | -                     |      |
| 442  |      | Sistemazione idraulica Fosso Alveoto 1° Lotto esecutivo   | -                                    | -                              | -                                | -                                | -                                     | -                 | -                     | -                     |      |
| 443  |      | Sistemazione idraulica Fosso Alveoto 1° Lotto esecutivo - progetto n.612/2005 -   | -                                    | -                              | -                                | -                                | -                                     | -                 | -                     | -                     |      |
| 444  |      | Progetto per la realizzazione delle mappe di allagabilità del Comprensorio della Valle Umbra - 1° lotto -   | -                                    | -                              | -                                | -                                | -                                     | -                 | -                     | -                     |      |
| 445  |      | Esecuzione lavori urgenti sul Torrente Renaro in Comune di Foligno - progetto n.613/2005  | -                                    | -                              | -                                | -                                | -                                     | -                 | -                     | -                     |      |
| 446  |      | Redazione mappe di allagabilità Valle Umbra 2° Lotto - progetto n.505/2002  | -                                    | -                              | -                                | -                                | -                                     | -                 | -                     | -                     |      |

3) entrate di competenza

| Cap. | Art. | DESCRIZIONE  | ENTRATE<br>Bilancio di<br>Previsione | ENTRATE<br>Nuove<br>Previsioni | ENTRATE<br>Entrate<br>Risultanti | ENTRATE<br>ACCERTATE<br>Riscosse | ENTRATE<br>ACCERTATE<br>Da riscuotere | ENTRATE<br>TOTALE | DIFFERENZE<br>IN MENO | DIFFERENZE<br>IN PIU' | note |
|------|------|--|--------------------------------------|--------------------------------|----------------------------------|----------------------------------|---------------------------------------|-------------------|-----------------------|-----------------------|------|
| 460  |      | Penzia studi per l'irrigazione della Piana di Bevagna - DGR 4009 del 13.07.1983  | -                                    | -                              | -                                | -                                | -                                     | -                 | -                     | -                     |      |
| 460  |      | Sistemazione livelli idrici Fiume Ciliurno in Loc.Casco dell'Acqua - D.G.R.3890 del 9.5.1987   | -                                    | -                              | -                                | -                                | -                                     | -                 | -                     | -                     |      |
| 461  |      | Ripristino della funzionalità dei Torrenti Aivo di Montefalco ecc. D.G.R.8423 del 30.12.1986   | -                                    | -                              | -                                | -                                | -                                     | -                 | -                     | -                     |      |
| 462  |      | Riparazione di strade consorziali - D.G.R.6445 del 28.10.1988  | -                                    | -                              | -                                | -                                | -                                     | -                 | -                     | -                     |      |
| 463  |      | Riparazione e sistemazione idraulica del Torrente Cortaccione/Marreggia ecc. D.G.R.8422 del 30.12.1986   | -                                    | -                              | -                                | -                                | -                                     | -                 | -                     | -                     |      |
| 464  |      | Interventi di ripristino della funzionalità idraulica delle opere di bonifica danneggiate dalle piogge del Novembre e Dicembre 1987 - D.G.R.n.2884 del 4.5.1989          | -                                    | -                              | -                                | -                                | -                                     | -                 | -                     | -                     |      |
| 466  |      | Lavori di sistemazione idraulica del bacino del Fiume Ciliurno 1° lotto - D.G.R.5173 dell'11.07.1989   | -                                    | -                              | -                                | -                                | -                                     | -                 | -                     | -                     |      |
| 466  |      | Lavori di sistemazione idraulica del bacino del Fiume Ciliurno - 2° lotto - D.G.R.5173 dell'11.07.1989   | -                                    | -                              | -                                | -                                | -                                     | -                 | -                     | -                     |      |
| 470  |      | Interventi di sistemazione idraulica del Canale dei Molini e fossi confluenti in Loc.S.Chiodo - D.G.R.n.2336 del 4.4.1989  | -                                    | -                              | -                                | -                                | -                                     | -                 | -                     | -                     |      |
| 471  |      | Approvvigionamento idropotabile della Piana di Spoleto 2° lotto - 1° stralcio - D.G.R.3465 del 21.10.1976  | -                                    | -                              | -                                | -                                | -                                     | -                 | -                     | -                     |      |
| 472  |      | 10.06.1980   | -                                    | -                              | -                                | -                                | -                                     | -                 | -                     | -                     |      |
| 473  |      | Acquedotto per le Loc.Pettino - Le Brunette e zone limitrofe - D.PGR n.683 del 6.10.1981   | -                                    | -                              | -                                | -                                | -                                     | -                 | -                     | -                     |      |
| 474  |      | Ricostruzione ponte del Torrente Aivo di Montefalco in Loc. Torre di Montefalco - Progetto n.327 del 31.07.1990 di L.66 Milioni  | -                                    | -                              | -                                | -                                | -                                     | -                 | -                     | -                     |      |
| 475  |      | Approvvigionamento idropotabile della Piana di Spoleto 1° Lotto del Fartore di Eggi al Serbatolo di Campello - D.PGR n.1092 del 31.07.1975 - Espropriazioni da definire. | -                                    | -                              | -                                | -                                | -                                     | -                 | -                     | -                     |      |
| 476  |      | Ripristino opere idrauliche eventi 1989 - D.G.R.6017 del 26.06.1991  | -                                    | -                              | -                                | -                                | -                                     | -                 | -                     | -                     |      |
| 477  |      | Ripristino opere stradali eventi 1988 - D.G.R.6882 del 18.08.1991  | -                                    | -                              | -                                | -                                | -                                     | -                 | -                     | -                     |      |
| 478  |      | Miglioramento funzionale imguo in destra Fiuma Topino - D.G.R. n. 8160 del 22.10.1992  | -                                    | -                              | -                                | -                                | -                                     | -                 | -                     | -                     |      |

| Cap. | Art. | DESCRIZIONE  | a) entrate di competenza       |                          |                            |                            |                                 | ENTRATE ACCERTATE Riscosse | ENTRATE ACCERTATE Da riscuotere | ENTRATE TOTALE | DIFFERENZE IN MEGLIO | DIFFERENZE IN PIU' | note |
|------|------|--|--------------------------------|--------------------------|----------------------------|----------------------------|---------------------------------|----------------------------|---------------------------------|----------------|----------------------|--------------------|------|
|      |      |  | ENTRATE Bilancio di Previsione | ENTRATE Nuove Previsioni | ENTRATE Entrate Risultanti | ENTRATE Accertate Riscosse | ENTRATE Accertate Da riscuotere |                            |                                 |                |                      |                    |      |
| 479  |      | Lavori di riparazione danni alluvionali 1990 sul Torrente Tatarona - DGR 7287 del 23.09.1992   | -                              | -                        | -                          | -                          | -                               | -                          | -                               | -              | -                    |                    |      |
| 480  |      | Riparazione danni alluvionali 1990/1991 - D.G.R.n.4971/1993  | -                              | -                        | -                          | -                          | -                               | -                          | -                               | -              | -                    |                    |      |
| 481  |      | Ripristino opere stradali danneggiate dagli eventi alluvionali del Maggio 1991 - D.G.R. n.6129 del 22.09.1993  | -                              | -                        | -                          | -                          | -                               | -                          | -                               | -              | -                    |                    |      |
| 482  |      | Ripristino opere idrauliche di bonifica danneggiate dagli eventi alluvionali del Maggio 1991 - D.G.R.n.7052 del 20.10.1993   | -                              | -                        | -                          | -                          | -                               | -                          | -                               | -              | -                    |                    |      |
| 483  |      | Sistemazione idraulica Fosso S.Niccolò - progetto n.502/2001   | -                              | -                        | -                          | -                          | -                               | -                          | -                               | -              | -                    |                    |      |
| 484  |      | Creazione punti d'acqua zone boscate - D.G.R.n.6781 del 1994   | -                              | -                        | -                          | -                          | -                               | -                          | -                               | -              | -                    |                    |      |
| 485  |      | Riparazione opere idrauliche danni 1992 - D.G.R.n.2344 del 1994  | -                              | -                        | -                          | -                          | -                               | -                          | -                               | -              | -                    |                    |      |
| 486  |      | Risanamento idrogeologico - D.G.R.n.4656 del 1994  | -                              | -                        | -                          | -                          | -                               | -                          | -                               | -              | -                    |                    |      |
| 487  |      | Riparazione opere idrauliche 1992 - D.G.R.n.189/1994   | -                              | -                        | -                          | -                          | -                               | -                          | -                               | -              | -                    |                    |      |
| 488  |      | Sistemazione corsi d'acqua demaniali nei Comuni di Foligno, Valtopina, Bevagna ecc.  | -                              | -                        | -                          | -                          | -                               | -                          | -                               | -              | -                    |                    |      |
| 489  |      | Piano di risanamento delle acque del sottobacino Topino-Marroggia - D.G.R.n.6154 del 9.9.1996  | -                              | -                        | -                          | -                          | -                               | -                          | -                               | -              | -                    |                    |      |
| 490  |      | Riparazione danni alluvionali dal 17 al 20 Novembre 1996 per complessive Lire 25 milioni   | -                              | -                        | -                          | -                          | -                               | -                          | -                               | -              | -                    |                    |      |
| 491  |      | Primi interventi urgenti avversari atmosferiche dal 16 al 20 Novembre 1996 - DGR n.8789 del 30.12.1996   | -                              | -                        | -                          | -                          | -                               | -                          | -                               | -              | -                    |                    |      |
| 492  |      | Lavori di pronto intervento sulla rotta arginale verificatasi sull'argine destro Torrente Chiona in Loc.Aquino in Comune di Spello   | -                              | -                        | -                          | -                          | -                               | -                          | -                               | -              | -                    |                    |      |
| 493  |      | Danni alluvionali 1996/1997 (Pr.Civile) Ordinanza Ministero Interni n.2592 del 26.05.97  | -                              | -                        | -                          | -                          | -                               | -                          | -                               | -              | -                    |                    |      |
| 494  |      | Ripristino danni alluvionali 1996 alle opere di bonifica 1^ stralcio - strade arginali - DGR 3755/1998   | -                              | -                        | -                          | -                          | -                               | -                          | -                               | -              | -                    |                    |      |
| 495  |      | Danni opere idrauliche 1996 - 2^ Lotto -   | -                              | -                        | -                          | -                          | -                               | -                          | -                               | -              | -                    |                    |      |
| 496  |      | Convenzione stipulata con l'ARUSIA ed il Consorzio per il rapporto di collaborazione al "Progetto di fattibilità per l'applicazione dell'irrigazione a goccia agli oliveti nella zona di Trevi e Foligno | -                              | -                        | -                          | -                          | -                               | -                          | -                               | -              | -                    |                    |      |

| Cap. | Art. | DESCRIZIONE   | a) entrate di competenza       |                          |                            |                   |                   | ENTRATE ACCERTATE Da riscuotere | ENTRATE ACCERTATE Riscosse | ENTRATE ACCERTATE | ENTRATE TOTALE | DIFFERENZE IN MENO | DIFFERENZE IN PIU' | note |
|------|------|---|--------------------------------|--------------------------|----------------------------|-------------------|-------------------|---------------------------------|----------------------------|-------------------|----------------|--------------------|--------------------|------|
|      |      |   | ENTRATE Bilancio di Previsione | ENTRATE Nuove Previsioni | ENTRATE Entrate Risultanti | ENTRATE Accertate | ENTRATE Accertate |                                 |                            |                   |                |                    |                    |      |
| 487  |      | Danni alle opere idrauliche del 4.9.1988  | -                              | -                        | -                          | -                 | -                 | -                               | -                          | -                 | -              | -                  | -                  |      |
| 488  |      | Riparazione danni alle opere di bonifica causati dalle piogge al 6 e 7 Ottobre 1988 Torr. Chionarella   | -                              | -                        | -                          | -                 | -                 | -                               | -                          | -                 | -              | -                  | -                  |      |
| 488  | 01   | Riparazione danni alle opere di bonifica causati dalle piogge del 6 e 7 ottobre sul canale dei Molini   | -                              | -                        | -                          | -                 | -                 | -                               | -                          | -                 | -              | -                  | -                  |      |
| 488  | 02   | ecc.  | -                              | -                        | -                          | -                 | -                 | -                               | -                          | -                 | -              | -                  | -                  |      |
| 488  | 03   | Riparazione danni alluvionali ottobre 1988 al Fiume Clitunno e suoi affluenti   | -                              | -                        | -                          | -                 | -                 | -                               | -                          | -                 | -              | -                  | -                  |      |
| 488  | 04   | Riparazione danni alle opere idrauliche causati dalle piogge del 6 e 7 ottobre 1988 Fiume Menore - progetto 515/2002  | -                              | -                        | -                          | -                 | -                 | -                               | -                          | -                 | -              | -                  | -                  |      |
| 488  |      | Sistemazione idraulica Agosta Paciana 1° Lotto esecutivo  | -                              | -                        | -                          | -                 | -                 | -                               | -                          | -                 | -              | -                  | -                  |      |
| 488  | 01   | Danni opere idrauliche 4.9.1988 - bacino Tatarana 1° lotto - Ponte Rusciano - progetto n.608/2005   | -                              | -                        | -                          | -                 | -                 | -                               | -                          | -                 | -              | -                  | -                  |      |
| 488  | 02   | Programma preliminare rischio idraulico medio-alto Topino 1° Lotto  | -                              | -                        | -                          | -                 | -                 | -                               | -                          | -                 | -              | -                  | -                  |      |
| 488  | 03   | Riparazione danni alle opere idrauliche causati dalle piogge del 14-15 e 18 dicembre 1988 lungo i corsi d'acqua Menore e Sembro - progetto n.546/2003 -                           | -                              | -                        | -                          | -                 | -                 | -                               | -                          | -                 | -              | -                  | -                  |      |
| 488  | 04   | Riparazione danni alle opere idrauliche causati dalle piogge del 6 e 7 ottobre 1988 lungo il Fiume Menore tra le Loc. Belfiore e la confluenza del Topino - progetto n.515/2005 - | -                              | -                        | -                          | -                 | -                 | -                               | -                          | -                 | -              | -                  | -                  |      |
| 488  | 05   | Danni alle opere idrauliche 4.9.1988 - bacino Tatarana - 2° lotto preliminare - Ponte sul Fosso di Castelbuono - progetto n.610/2005 -  | -                              | -                        | -                          | -                 | -                 | -                               | -                          | -                 | -              | -                  | -                  |      |
| 488  | 06   | Danni alle opere idrauliche 4.9.1988 - bacino Tatarana - 3° lotto preliminare - Ponte sul Fosso Grande - progetto n.618/2005  | -                              | -                        | -                          | -                 | -                 | -                               | -                          | -                 | -              | -                  | -                  |      |
| 488  | 07   | Riparazione danni alluvionali 1988 sul Fosso di Castel S. Giovanni e Fiume Clitunno, nei Comuni di Castel Ritalici e Bevagna -  | -                              | -                        | -                          | -                 | -                 | -                               | -                          | -                 | -              | -                  | -                  |      |
| 488  | 08   | Danni alle opere idrauliche ottobre 1988 - sistemazione confluenza Rio di Ceppedocqua - progetto n.681/2004   | -                              | -                        | -                          | -                 | -                 | -                               | -                          | -                 | -              | -                  | -                  |      |
| 488  | 09   | Ripristino officiosità idraulica ai corsi d'acqua vari - progetto n.568 del 19.01.2004  | -                              | -                        | -                          | -                 | -                 | -                               | -                          | -                 | -              | -                  | -                  |      |
| 488  | 10   | Sistemazione idraulica Fiume Topino - resto urbano 2° lotto funzionale - (Accordo di Programma Quadro) - progetto n.675/2010  | 789.209,05                     | 248.277,56               | 1.007.486,61               | 342.685,44        | 629.378,80        | 972.064,24                      | 35.422,37                  |                   |                |                    |                    |      |



a) entrate ed competenza

| Cap. | Art. | DESCRIZIONE  | ENTRATE Bilancio di Previsione | ENTRATE Nuove Previsioni | ENTRATE Entrate Risultanti | ENTRATE ACCERTATE Riscosse | ENTRATE ACCERTATE Da riscuotere | ENTRATE TOTALE | DIFFERENZE IN MENO | DIFFERENZE IN PIU' | note |
|------|------|--|--------------------------------|--------------------------|----------------------------|----------------------------|---------------------------------|----------------|--------------------|--------------------|------|
| 499  | 11   | Sistemazione idraulica Bacino Torrente Chiona preliminare 2° lotto funzionale (Accordo di Programma Quadro)  | 97.259,38                      | -                        | 97.259,38                  | 312,00                     | -                               | 312,00         | 86.947,38          | -                  |      |
| 499  | 12   | Lavori di sistemazione idraulica del Torrente Tessino 3° lotto 3° stralcio - D.D. 4221 del 3.6.2004 - progetto n.570/2004                                    | -                              | -                        | -                          | -                          | -                               | -              | -                  | -                  |      |
| 499  | 13   | Sistemazione idraulica Bacino Talerena - S.Lorenzo - lotto funzionale - (Accordo di Programma Quadro)  | 100.000,00                     | -                        | 100.000,00                 | -                          | -                               | -              | 100.000,00         | -                  |      |
| 499  | 14   | Sistemazione idraulica Fosso Renaro - Capitan Loreto - Progetto preliminare generale - progetto n.634/2008   | 378.819,45                     | -                        | 378.819,45                 | 16.859,98                  | 301.557,09                      | 318.417,07     | 60.402,38          | -                  |      |
| 499  | 15   | Ripristino funzionalità idraulica: Alveo di Parrano, Albone, Colatori di Budino, Ferma Vecchia ecc. - progetto n.567 del 19.01.2004                          | -                              | -                        | -                          | -                          | -                               | -              | -                  | -                  |      |
| 499  | 16   | Ripristino funzionalità idraulica: Rio Chionarella, Rio Mugiro, Colatori zona Terme S.Felice ecc. - progetto n.666 del 19.01.2004                            | -                              | -                        | -                          | -                          | -                               | -              | -                  | -                  |      |
| 499  | 19   | Ripristino funzionalità idraulica: Tessino, Fosso di Cinquaglia, Ose e Cilturmo - progetto n.568 del 19.01.2004  | -                              | -                        | -                          | -                          | -                               | -              | -                  | -                  |      |
| 499  | 20   | Danni alle opere idrauliche Dicembre 1999: Ponte Loc.Capannella sul Torrente Albone - progetto n.615/2005  | -                              | -                        | -                          | -                          | -                               | -              | -                  | -                  |      |
| 499  | 21   | Piano di sviluppo turato 2000/2005 - sistemazione idraulica lungo il Torrente Caldogno - progetto n.589/2005   | -                              | -                        | -                          | -                          | -                               | -              | -                  | -                  |      |
| 499  | 22   | Piano di sviluppo turale - interventi di sistemazione idraulica lungo il Torrente Tessino - progetto n.578/2004  | -                              | -                        | -                          | -                          | -                               | -              | -                  | -                  |      |
| 499  | 23   | Partia economie da finanziamento di cui al progetto 519 - Fosso Alveolo - progetto n.571/2004  | -                              | -                        | -                          | -                          | -                               | -              | -                  | -                  |      |
| 499  | 24   | Danni alle opere idrauliche dicembre 1999 - riparazione danni Torrente Teverone e Fiume Tinaia - progetto n.559/2004   | -                              | -                        | -                          | -                          | -                               | -              | -                  | -                  |      |
| 499  | 25   | Danni alle opere idrauliche dicembre 1999 - manutenzione straordinaria Fiume Menotre - progetto n.584/2004   | -                              | -                        | -                          | -                          | -                               | -              | -                  | -                  |      |
| 499  | 26   | Recupero e ristrutturazione strutture di pertinenza del Torrente Marroggia e Tessino - Casade della Stella - in Comune di Spoleto - progetto n.607/2005      | -                              | -                        | -                          | -                          | -                               | -              | -                  | -                  |      |
| 499  | 27   | Realizzazione della pista ciclabile da Spoleto ad Assisi lungo i Torrenti Marroggia, Teverone, Tinaia ed il Fiume Topino - 2° stralcio - progetto n.614/2005 | 675.000,00                     | -                        | 675.000,00                 | -                          | 5.625,50                        | 5.625,50       | 668.174,50         | -                  |      |
| 499  | 28   | Recupero e ristrutturazione strutture di pertinenza del Torrente Marroggia e Tessino - La Torretta in Comune di Spoleto - progetto n.609/2005                | -                              | -                        | -                          | -                          | -                               | -              | -                  | -                  |      |

a) entrate di competenza

| Cap. | Art. | DESCRIZIONE  | ENTRATE<br>Esbando di<br>Previsione | ENTRATE<br>Nuove<br>Previsioni | ENTRATE<br>Entrate<br>Risultanti | ENTRATE<br>ACCERTATE<br>Riscosse | ENTRATE<br>ACCERTATE<br>Da riscuotere | ENTRATE<br>TOTALE | DIFFERENZE<br>IN MENO | DIFFERENZE<br>IN PIU' | note |
|------|------|--|-------------------------------------|--------------------------------|----------------------------------|----------------------------------|---------------------------------------|-------------------|-----------------------|-----------------------|------|
| 499  | 29   | Sistemazione Idraulica Torrenti Chiona, Ruicciano e Teashello nei Comuni di Spello, Castel Ritaldi e Spoleto - progetto n.603/2005   | -                                   | -                              | -                                | -                                | -                                     | -                 | -                     | -                     |      |
| 499  | 30   | Sistemazione idraulica del Torrente Tessino e del suo bacino 3° lotto 4° stralcio - progetto n.595/2005  | -                                   | -                              | -                                | -                                | -                                     | -                 | -                     | -                     |      |
| 499  | 31   | Realizzazione delle opere di perticobeltà 4° lotto - Autorità di bacino Fiume Tevere   | -                                   | -                              | -                                | -                                | -                                     | -                 | -                     | -                     |      |
| 499  | 32   | Danni alle opere idrauliche 4.9.1998 - 4° lotto preliminare -  | 30.000,00                           | -                              | 30.000,00                        | -                                | -                                     | -                 | 30.000,00             | -                     |      |
| 499  | 33   | Bando integrato Turismo Ambiente Cultura - terminal nodo pista ciclabile "La Maitonella" progetto n.641/2006   | -                                   | -                              | -                                | -                                | -                                     | -                 | -                     | -                     |      |
| 499  | 34   | Bando integrato Turismo Ambiente Cultura - recupero e qualificazione Fiume Clitunno da Borgo Trevi a Casco dell'Acqua  | -                                   | -                              | -                                | -                                | -                                     | -                 | -                     | -                     |      |
| 499  | 35   | Bando integrato Turismo Ambiente Cultura - qualificazione ambientale sponde Fiume Clitunno dalle Forci a Bevagna   | -                                   | -                              | -                                | -                                | -                                     | -                 | -                     | -                     |      |
| 499  | 36   | Sistemazione idraulica Fosso Alveolo 3° lotto - progetto n.643/2006  | -                                   | -                              | -                                | -                                | -                                     | -                 | -                     | -                     |      |
| 499  | 37   | Sistemazione idraulica bacino Torrente Tessino 3° lotto 5° stralcio - progetto n.604/2005  | -                                   | -                              | -                                | -                                | -                                     | -                 | -                     | -                     |      |
| 499  | 38   | Verbale di somma urgenza del 28.11.2005 relativo ai danni accertati lungo l'asta del Torrente Tessino, nel tratto urbano della città di Spoleto  | -                                   | -                              | -                                | -                                | -                                     | -                 | -                     | -                     |      |
| 499  | 39   | Verbale di somma urgenza per interventi da effettuare sul Fiume Topino in Loc.Capannacce di Nocera Umbra   | -                                   | -                              | -                                | -                                | -                                     | -                 | -                     | -                     |      |
| 499  | 40   | Riparazione danni alluvionali maggio 2005: adeguamento idraulico ponte sul Torrente Ruicciano in Comune di Castel Ritaldi  | -                                   | -                              | -                                | -                                | -                                     | -                 | -                     | -                     |      |
| 499  | 41   | Completamento dell'impianto della Valle di Spoleto IV° lotto 1° stralcio - ampliamento capannone centro servizi irrigazione Loc.Pontefabri   | -                                   | -                              | -                                | -                                | -                                     | -                 | -                     | -                     |      |
| 499  | 42   | Lavori di riparazione danni alluvionali alle opere di bonifica causati dalla pioggia del 10 e 11 aprile 2005 e del 5 maggio 2005 nei Comuni di Spoleto - progetto n.655 del 20.08.2007 - | -                                   | -                              | -                                | -                                | -                                     | -                 | -                     | -                     |      |
| 499  | 43   | Messa in sicurezza del Fiume Topino per t.r. 200 - progettazione intervento cassa di laminazione   | -                                   | -                              | -                                | -                                | -                                     | -                 | -                     | -                     |      |
| 499  | 44   | Opere complementari aggiuntive ripristino urbano delle opere di sistemazione idraulica del Torrente Tessino  | -                                   | -                              | -                                | -                                | -                                     | -                 | -                     | -                     |      |

| Cap. | Art. | DESCRIZIONE  | ENTRATE<br>Bilancio di<br>Previsione | ENTRATE<br>Nuove<br>Previsioni | ENTRATE<br>Entrate<br>Resultanti | ENTRATE<br>ACCERTATE<br>Riscosse | ENTRATE<br>ACCERTATE<br>Da riscuotere | ENTRATE<br>TOTALE | DIFFERENZE<br>IN MENO | DIFFERENZE<br>IN PIU' | note |
|------|------|--|--------------------------------------|--------------------------------|----------------------------------|----------------------------------|---------------------------------------|-------------------|-----------------------|-----------------------|------|
| 498  | 45   | Danni alluvionali 15,16,26 e 27 novembre 2005 - piano di erosione sponale/officinalità idraulica Torrente Tassinio ed affluenti, Fosso Inghiera e Fosso di Pompanzano - progetto n.687 del 18.04.2008  | -                                    | -                              | -                                | -                                | -                                     | -                 | -                     | -                     |      |
| 498  | 46   | Idraulica Torrente Spina, Canale Gora, Mianero e Cilurno - progetto n.674 del 18.04.2008   | -                                    | -                              | -                                | -                                | -                                     | -                 | -                     | -                     |      |
| 498  | 47   | Danni alluvionali 15,16,26 e 27 novembre 2005 - piano di erosione sponale/officinalità idraulica Torrenti Testinello e Tatarana - progetto n.668 del 18.04.2008  | -                                    | -                              | -                                | -                                | -                                     | -                 | -                     | -                     |      |
| 498  | 48   | Danni alluvionali 15,16,26 e 27 novembre 2005 - piano di erosione sponale/officinalità idraulica Torrente Calciognola - progetto n.673 del 15.07.2008  | -                                    | -                              | -                                | -                                | -                                     | -                 | -                     | -                     |      |
| 498  | 49   | Danni alluvionali 15,16,26 e 27 novembre 2005 - piano di erosione sponale/officinalità idraulica Fiume Topino - progetto n.663 del 19.03.2005  | -                                    | -                              | -                                | -                                | -                                     | -                 | -                     | -                     |      |
| 498  | 50   | Danni alluvionali 15,16,26 e 27 novembre 2005 - piano di erosione sponale/officinalità idraulica Fiume Topino - progetto n.672 del 06.07.2008  | -                                    | -                              | -                                | -                                | -                                     | -                 | -                     | -                     |      |
| 498  | 51   | Danni alluvionali 15,16,26 e 27 novembre 2005 - piano di erosione sponale/officinalità idraulica Torrente Ose e Fosso della Cagnola - progetto n.664 del 02.04.2008  | -                                    | -                              | -                                | -                                | -                                     | -                 | -                     | -                     |      |
| 498  | 52   | Danni alluvionali 15,16,26 e 27 novembre 2005 - piano di erosione sponale/officinalità idraulica Torrenti Marroggia, Teverone e Tilia - progetto n.662 del 18.03.2008  | -                                    | -                              | -                                | -                                | -                                     | -                 | -                     | -                     |      |
| 498  | 53   | Danni alluvionali 15,16,26 e 27 novembre 2005 - piano di erosione sponale/officinalità idraulica Chionarella - progetto n.669 del 12.05.2008   | -                                    | -                              | -                                | -                                | -                                     | -                 | -                     | -                     |      |
| 498  | 54   | Danni alluvionali 15,16,26 e 27 novembre 2005 - piano di erosione sponale/officinalità idraulica Fosso Inferno, Fosso di Bazzano inferiore e Torrente Tassinio - progetto n.670 del 29.05.2008   | -                                    | -                              | -                                | -                                | -                                     | -                 | -                     | -                     |      |
| 498  | 55   | Danni alluvionali 15,16,26 e 27 novembre 2005 - piano di erosione sponale/officinalità idraulica Torrente Marroggia - progetto n.668 del 18.04.2008  | -                                    | -                              | -                                | -                                | -                                     | -                 | -                     | -                     |      |
| 498  | 56   | monitoraggio dati ai sensi della Legge 139/2004 - nota Regione Umbria prot.71699 del 05.05.2008  | -                                    | -                              | -                                | -                                | -                                     | -                 | -                     | -                     |      |
| 498  | 57   | Interventi di manutenzione straordinaria e miglioramento funzionale degli impianti di frangente pubblico gestiti dal Consorzio - progetto n.669 del 02.03.2010   | -                                    | -                              | -                                | -                                | -                                     | -                 | -                     | -                     |      |
| 498  | 58   | Interventi per prevenire i danni alle attività produttive a seguito di calamità naturali sul Fiume Teverone tra Casavecchie e Sportone Maciano - Programma di Sviluppo Rurale per l'Umbria 2007/2013 - Asse 1, Misura 1.2.6, azione b) - Progetto n.665/2010 | -                                    | -                              | -                                | -                                | -                                     | -                 | -                     | -                     |      |

| Cap. | Art. | DESCRIZIONE  | ENTRATE Bilancio di Previsione | ENTRATE Nuove Previsioni | ENTRATE Entrate Risultanti | ENTRATE ACCERTATE Riscoste | ENTRATE ACCERTATE Da riscuotere | ENTRATE TOTALE | DIFFERENZE IN MENO | DIFFERENZE IN PIU' | note |
|------|------|--|--------------------------------|--------------------------|----------------------------|----------------------------|---------------------------------|----------------|--------------------|--------------------|------|
| 499  | 58   | Interventi per prevenire i danni alle attività produttive a seguito di calamità naturali sul reticolo idraulico minore del comprensorio di competenza - Programma di Sviluppo Rurale per l'Umbria 2007/2013 - Asse 1, Misura 1.2.6, azione b) - Progetto n.698/2010  | -                              | -                        | -                          | -                          | -                               | -              | -                  | -                  |      |
| 499  | 60   | Impianto in destra Chiascio addeguamento ed aggiornamento tecnologico delle reti irrigue pubbliche - Programma di Sviluppo Rurale per l'Umbria 2007/2013 - Asse 1, Misura 1.2.5 - azione c) - Progetto 694/2010  | -                              | -                        | -                          | -                          | -                               | -              | -                  | -                  |      |
| 499  | 61   | Impianto in destra Topino: adeguamento ed aggiornamento tecnologico delle reti irrigue pubbliche - disretti irrigui 20A e 20B in Loc. Cava - Programma di Sviluppo Rurale per l'Umbria 2007/2013 - Asse 1, Misura 1.2.5 - azione c)                                  | 287.803,06                     | -                        | 287.803,06                 | -                          | 762,01                          | 762,01         | 762,01             | 287.041,05         |      |
| 499  | 62   | Aggiornamento progetto definitivo per l'ampliamento e ristrutturazione dell'impianto irriguo Canare-Bettona - D.D. n.5975 del 16.08.2011   | -                              | -                        | -                          | -                          | -                               | -              | -                  | -                  |      |
| 499  | 63   | Contratto di Fiume del Cilturmo - Maroggia - Topino, finalizzato alla riqualificazione ambientale e paesaggistica ed alla valorizzazione del bacino idrografico del Cilturmo - Maroggia - Topino e dei territori ad essi connessi                                    | 7.000,00                       | -                        | 7.000,00                   | -                          | -                               | -              | -                  | 7.000,00           |      |
| 499  | 64   | Interventi sul reticolo idraulico ed interventi su frane ed infrastrutture in conseguenza degli eventi alluvionali che hanno colpito la Regione Umbria in data 11, 12 e 13 novembre 2012 - Ordinanze del Comm. Del. Regione Umbria n.10 e 11 del 2013 - FOSSATELLO - | 77.682,96                      | 10.003,41                | 67.679,54                  | 35.687,23                  | 1.724,02                        | 37.411,25      | 37.411,25          | 30.298,29          |      |
| 499  | 65   | Messa in sicurezza della città di Foligno - 1° stralcio 2° lotto -   | 1.500.000,00                   | -                        | 1.500.000,00               | -                          | -                               | -              | -                  | 1.500.000,00       |      |
| 499  | 66   | Interventi sul reticolo idraulico ed interventi su frane ed infrastrutture in conseguenza degli eventi alluvionali che hanno colpito la Regione Umbria il giorno 11, 12 e 13 novembre 2012 - FOSSO PILONE -  | 20.961,65                      | 62.069,91                | 103.031,56                 | -                          | 67.005,52                       | 67.005,52      | 67.005,52          | 18.026,04          |      |
| 499  | 67   | Interventi sul reticolo idraulico ed interventi su frane ed infrastrutture in conseguenza degli eventi alluvionali che hanno colpito la Regione Umbria il giorno 11, 12 e 13 novembre 2012 - FOSSO MALCOMPARE -  | 51.526,20                      | -                        | 51.526,20                  | -                          | 48.073,24                       | 48.073,24      | 48.073,24          | 2.452,96           |      |
| 499  | 70   | 2° Piano di erosione spondale - officiosità idraulica danni 2005 - FOSSO DI ANCAIANO -   | 250.000,00                     | 67.550,10                | 317.550,10                 | 62.236,91                  | 230.490,24                      | 292.727,05     | 292.727,05         | 24.803,05          |      |
| 499  | 71   | 2° Piano di erosione spondale - officiosità idraulica danni 2005 - TORRENTE MARROGGIA - TEVERONE - TINJA - ALVED DI S.LORENZO -  | 65.000,00                      | -                        | 65.000,00                  | 51.301,48                  | -                               | 51.301,48      | 51.301,48          | 33.698,52          |      |
| 499  | 72   | 2° Piano di erosione spondale - officiosità idraulica danni 2005 - TORRENTE TATARENA -   | 30.000,00                      | -                        | 30.000,00                  | -                          | 20.281,24                       | 20.281,24      | 20.281,24          | 9.718,76           |      |
| 499  | 73   | 2° Piano di erosione spondale - officiosità idraulica danni 2005 - TORRENTE TATARENA RUKCIANO - COCUGNO ECC.   | 40.000,00                      | -                        | 40.000,00                  | -                          | 26.312,89                       | 26.312,89      | 26.312,89          | 13.687,11          |      |
| 499  | 74   | 2° Piano di erosione spondale - officiosità idraulica danni 2005 - TORRENTE TESSINO  | 80.000,00                      | 20.558,20                | 100.558,20                 | 66.810,33                  | 27.576,56                       | 98.386,89      | 98.386,89          | 4.171,31           |      |

| Cap. | Art. | DESCRIZIONE  | al entrate di competenza       |                          |                            |                            |                                 |                |              | DIFFERENZE IN PIU' | DIFFERENZE IN MENO | nota |
|------|------|--|--------------------------------|--------------------------|----------------------------|----------------------------|---------------------------------|----------------|--------------|--------------------|--------------------|------|
|      |      |  | ENTRATE Bilancio di Previsione | ENTRATE Nuove Previsioni | ENTRATE Entrate Risultanti | ENTRATE ACCERTATE Riscosse | ENTRATE ACCERTATE Da riscuotere | ENTRATE TOTALE |              |                    |                    |      |
|      |      | Totale Categoria 7 <sup>a</sup>  | 4.604.369,59                   | 408.432,36               | 5.012.801,95               | 577.899,27                 | 1.379.987,11                    | 1.957.890,39   | 3.054.921,57 | -                  |                    |      |
| 800  | 01   | Categoria 8 <sup>a</sup> - Trasferimenti dai Comuni e delle Comunità Montane per la esecuzione di opere in concessione                                   |                                |                          |                            |                            |                                 |                |              |                    |                    |      |
| 800  |      | Fondo per accordi bonari a termini dell'Art.12 del Regolamento di attuazione della Legge Quadro in materia di LL.PP. n.11.02.1994 n.108 e succ.modifiche | 24.273,99                      | -                        | 24.273,99                  | -                          | -                               | -              | 24.273,99    | -                  |                    |      |
| 810  |      | Acquedotto di Struttura 1 <sup>a</sup> Lotto - D.G.M.n.186 del 24.09.1984  | -                              | -                        | -                          | -                          | -                               | -              | -            | -                  |                    |      |
| 820  |      | Sistemazione Strada Morro-Collicelli - D.G.M.n.184 del 24.09.1984  | -                              | -                        | -                          | -                          | -                               | -              | -            | -                  |                    |      |
| 830  |      | Sistemazione Strada Morro - Collicelli II <sup>a</sup> Lotto - D.G.M.n.188 del 24.09.1984  | -                              | -                        | -                          | -                          | -                               | -              | -            | -                  |                    |      |
| 840  |      | Sistemazione strada Morro-Collicelli I <sup>a</sup> Lotto I <sup>a</sup> stralcio - D.C.C.105 del 19.03.1990 di Lire 139 Milioni                         | -                              | -                        | -                          | -                          | -                               | -              | -            | -                  |                    |      |
| 841  |      | Strada per Catalone - Casigliano   | -                              | -                        | -                          | -                          | -                               | -              | -            | -                  |                    |      |
| 842  |      | Ripristino viabilità rurale Colle Budine - D.G.R.n.5025/1894   | -                              | -                        | -                          | -                          | -                               | -              | -            | -                  |                    |      |
| 843  |      | Studio per il recupero e la sistemazione canali superficiali in Comune di Foligno  | -                              | -                        | -                          | -                          | -                               | -              | -            | -                  |                    |      |
| 845  |      | Studio idraulico finalizzato all'individuazione delle eventuali aree esondabili site in prossimita' dei corsi d'acqua esistenti nel Comune di Spello     | -                              | -                        | -                          | -                          | -                               | -              | -            | -                  |                    |      |
| 846  |      | Sistemazione idraulica Fosso S.Pietro in Comune di Foligno, in concessione dell'ASM  | -                              | -                        | -                          | -                          | -                               | -              | -            | -                  |                    |      |
| 847  |      | Manutenzione ordinaria canali di scolo in Comune di Foligno, in concessione dell'ASM   | -                              | -                        | -                          | -                          | -                               | -              | -            | -                  |                    |      |
| 848  |      | Manutenzione ordinaria canali di scolo in Comune di Foligno (Concessione ASM)  | -                              | -                        | -                          | -                          | -                               | -              | -            | -                  |                    |      |
| 849  |      | Manutenzione ordinaria canali di scolo, in concessione dall'ASM - Programma 1999   | -                              | -                        | -                          | -                          | -                               | -              | -            | -                  |                    |      |
| 850  |      | Studio sulla realizzazione del parco fluviale del Fiume Topino   | -                              | -                        | -                          | -                          | -                               | -              | -            | -                  |                    |      |
| 861  |      | Manutenzione ordinaria canali di scolo in Comune di Foligno (Concessione ASM)  | -                              | -                        | -                          | -                          | -                               | -              | -            | -                  |                    |      |
| 862  |      | Sistemazione idraulica Agora Paciana 2 <sup>a</sup> lotto esecutivo - in Concessione dal Comune Foligno  | -                              | -                        | -                          | -                          | -                               | -              | -            | -                  |                    |      |

| al entrate di competenza |      |  |                                      |                                |                                  |                                  |                                       |                   |                       |                       |      |
|--------------------------|------|--|--------------------------------------|--------------------------------|----------------------------------|----------------------------------|---------------------------------------|-------------------|-----------------------|-----------------------|------|
| Cap.                     | Art. | DESCRIZIONE  | ENTRATE<br>Bilancio di<br>Previsione | ENTRATE<br>Nuove<br>Previsioni | ENTRATE<br>Entrate<br>Risultanti | ENTRATE<br>ACCERTATE<br>Riscosse | ENTRATE<br>ACCERTATE<br>Da riscuotere | ENTRATE<br>TOTALE | DIFFERENZE<br>IN MENO | DIFFERENZE<br>IN PIU' | note |
| 662                      | 01   | Sistemazione idraulica Agorà-Paciara 2° lotto esecutivo - Lavoro in concessione dal Comune di Foligno - progetto n.5/16/2002         | -                                    | -                              | -                                | -                                | -                                     | -                 | -                     | -                     |      |
| 662                      | 02   | Sistemazione idraulica Agorà-Paciara 3° lotto esecutivo - Lavoro in concessione dal Comune di Foligno - progetto n.5/20/2002         | -                                    | -                              | -                                | -                                | -                                     | -                 | -                     | -                     |      |
| 663                      |      | Sistemazione idraulica Fiaminina-S. Eracleo - Lavoro in concessione dalla Regione Umbria PIAT - 2° lotto - progetto n.526/02/2009    | 295.586,00                           | 674.707,49                     | 970.293,49                       | -                                | 587.422,49                            | 587.422,49        | 382.871,00            | -                     |      |
| 663                      | 01   | Sistemazione idraulica Fiaminina - S. Eracleo - Lavoro in concessione dal Comune di Foligno/ANAS - 1° lotto - progetto n.628/01/2006 | -                                    | -                              | -                                | -                                | -                                     | -                 | -                     | -                     |      |
| 664                      |      | Manutenzione Via Marelli Donati - Lavoro in concessione Comune di Foligno  | -                                    | -                              | -                                | -                                | -                                     | -                 | -                     | -                     |      |
| 665                      |      | Sistemazione idraulica Torrente Tescio - Assisi - 1° lotto esecutivo - in concessione Comunità Montana del Subasio                   | -                                    | -                              | -                                | -                                | -                                     | -                 | -                     | -                     |      |
| 666                      |      | Sistemazione idraulica Torrente Tescio - Assisi - 1° lotto esecutivo - in concessione Comunità Montana del Subasio                   | 67.000,00                            | -                              | 67.000,00                        | -                                | -                                     | -                 | 67.000,00             | -                     |      |
| 667                      |      | Sistemazione idraulica Torrente Tescio - Assisi - Piano di bacino - Lavoro in concessione Comunità Montana del Subasio               | -                                    | -                              | -                                | -                                | -                                     | -                 | -                     | -                     |      |
| 668                      |      | Manutenzione ordinaria canali di scolo, in concessione dall'Azienda Servizi Municipalizzati di Foligno - PROGRAMMA 2001              | -                                    | -                              | -                                | -                                | -                                     | -                 | -                     | -                     |      |
| 668                      | 01   | Manutenzione ordinaria canali di scolo, in concessione dall'Azienda Servizi Municipalizzati di Foligno - PROGRAMMA 2002              | -                                    | -                              | -                                | -                                | -                                     | -                 | -                     | -                     |      |
| 668                      | 02   | Manutenzione ordinaria canali di scolo, in concessione VUS (ASM/SE) - Programma 2003   | -                                    | -                              | -                                | -                                | -                                     | -                 | -                     | -                     |      |
| 668                      | 03   | Manutenzione ordinaria canali di scolo, in concessione VUS (ASM/SE) - Programma 2004   | -                                    | -                              | -                                | -                                | -                                     | -                 | -                     | -                     |      |
| 668                      | 04   | Manutenzione ordinaria canali di scolo, in concessione VUS (ASM/SE) - Programma 2005   | -                                    | -                              | -                                | -                                | -                                     | -                 | -                     | -                     |      |
| 668                      | 05   | Manutenzione ordinaria canali di scolo, in concessione VUS (ASM/SE) - Programma 2006   | -                                    | -                              | -                                | -                                | -                                     | -                 | -                     | -                     |      |
| 669                      |      | Manutenzione corsi d'acqua Comune di Nocera Umbra 1° Lotto - in cons. Comunità Montana   | -                                    | -                              | -                                | -                                | -                                     | -                 | -                     | -                     |      |
| 669                      |      | Manutenzione corsi d'acqua Comune di Nocera Umbra 2° Lotto - Lavoro in concessione della Comunità Montana                            | -                                    | -                              | -                                | -                                | -                                     | -                 | -                     | -                     |      |
| 669                      |      | Manutenzione corsi d'acqua Comune di Valtopina 3° Lotto - Lavoro in concessione dalla Comunità Montana                               | -                                    | -                              | -                                | -                                | -                                     | -                 | -                     | -                     |      |

| Cap. | Art. | DESCRIZIONE  | ENTRATE<br>Bilancio di<br>Previsione | ENTRATE<br>Nuove<br>Previsioni | ENTRATE<br>Entrate<br>Risultanti | ENTRATE<br>ACCERTATE<br>Riscosse | ENTRATE<br>ACCERTATE<br>Da riscuotere | ENTRATE<br>T O T A L E | DIFFERENZE<br>IN MENO | DIFFERENZE<br>IN PIU' | note |
|------|------|--|--------------------------------------|--------------------------------|----------------------------------|----------------------------------|---------------------------------------|------------------------|-----------------------|-----------------------|------|
| 662  |      | Montana  | -                                    | -                              | -                                | -                                | -                                     | -                      | -                     | -                     |      |
| 663  |      | Manutenzione corsi d'acqua rete minore 5° Lotto - Lavoro in concessione Comunità Montana   | -                                    | -                              | -                                | -                                | -                                     | -                      | -                     | -                     |      |
| 664  |      | Sistemazione strada depuratore in Loc.Azzano di Spoleto - Lavoro in concessione Centro Servizi Ambientali  | -                                    | -                              | -                                | -                                | -                                     | -                      | -                     | -                     |      |
| 665  |      | Mappe di allegabilità Valle Umbra 3° Lotto - lavoro in concessione Comuni di: Spoleto, Bellona, Cannara ecc.   | -                                    | -                              | -                                | -                                | -                                     | -                      | -                     | -                     |      |
| 666  |      | Sistemazione idraulica zona Bottoni - progetto preliminare generale - studio idraulico   | -                                    | -                              | -                                | -                                | -                                     | -                      | -                     | -                     |      |
| 667  |      | Sistemazione Topino - Caldegnoia e Nocera Scalo - Lavoro in concessione dal Comune di Nocera Umbra   | -                                    | -                              | -                                | -                                | -                                     | -                      | -                     | -                     |      |
| 668  |      | Proiezioni da effettuare sulla base del P.R.U.S.S.T. "dalla riqualificazione allo sviluppo" - Delibera n.5 dell'11.10.2001                                     | -                                    | -                              | -                                | -                                | -                                     | -                      | -                     | -                     |      |
| 668  | 01   | Pista ciclabile Spoleto - Assisi 1° lotto funzionale - progetto n.633/2006   | -                                    | -                              | 446.647,12                       | -                                | -                                     | 6.766,08               | -                     | -                     |      |
| 668  | 02   | Programma di bonifica e riqualificazione ambientale per il miglioramento del reticolo del Fiume Chiturno   | 446.547,12                           | -                              | -                                | -                                | -                                     | -                      | -                     | -                     |      |
| 668  | 03   | Spostamento della condotta irrigua secondaria situata presso il cimitero di Fiamenga in Comune di Feligno  | -                                    | -                              | -                                | -                                | -                                     | -                      | -                     | -                     |      |
| 668  | 04   | Lavori di ristrutturazione e riattivazione della centrale idroelettrica del molino di proprietà comunale sito in Bevagna                                       | -                                    | -                              | -                                | -                                | -                                     | -                      | -                     | -                     |      |
| 668  | 06   | Greenway: la Strada verde - verso il turismo sostenibile in Umbria   | -                                    | -                              | -                                | -                                | -                                     | -                      | -                     | -                     |      |
|      |      | Totale Categoria 8°  | 833.407,11                           | 674.707,46                     | 1.508.114,60                     | -                                | 594.210,57                            | 594.210,57             | 913.904,03            | -                     |      |
|      |      | Categoria 9° - Trasferimenti dai Comuni per interventi di manutenzione   | -                                    | -                              | -                                | -                                | -                                     | -                      | -                     | -                     |      |
|      |      | Categoria 15° Finanziamenti regionali ottenuti in base alla L.R.12.08.1998 n.32  | -                                    | -                              | -                                | -                                | -                                     | -                      | -                     | -                     |      |
| 1000 | 01   | Finanziamento dal progetto esecutivo "Palazzo Levi-Sana" Piano attuale beni culturali danneggiati dagli eventi sismici, ai sensi della L.R.n.32 del 12.08.1996 | -                                    | -                              | -                                | -                                | -                                     | -                      | -                     | -                     |      |

| Csp. | Art. | DESCRIZIONE  | a) entrate di competenza       |                          |                           |                           |            |              | ENTRATE ACCERTATE Da riscuotere | ENTRATE ACCERTATE Riscosse | ENTRATE T O T A L E | DIFFERENZE IN MENO | DIFFERENZE IN PIU' | nota |
|------|------|--|--------------------------------|--------------------------|---------------------------|---------------------------|------------|--------------|---------------------------------|----------------------------|---------------------|--------------------|--------------------|------|
|      |      |  | ENTRATE Bilancio di Previsione | ENTRATE Nuovo Provvisori | ENTRATE Entrate Risultati | ENTRATE Entrate Risultati |            |              |                                 |                            |                     |                    |                    |      |
| 1000 | 02   | Finanziamento del 2° lotto ristrutturazione "Palazzo Sansi" - piano annuale dei beni culturali danneggiati dagli eventi sismici del 2002 - interventi integrativi a piani e programmi già approvati - D.G.R.n.1751 del 27.12.2001<br>Totale Categoria 15*  | -                              | -                        | -                         | -                         | -          | -            | -                               | -                          | -                   | -                  | -                  |      |
|      |      | <b>TOTALE TITOLO III*</b>  | 6.437.776,70                   | 1.053.139,85             | 6.820.916,55              |                           | 577.693,27 | 1.674.197,88 | 2.562.090,95                    | 3.968.828,50               |                     |                    |                    |      |
|      |      | <b>TITOLO IV* - ENTRATE PER ALENAZIONE DI BENI PATRIMONIALI E RISCOSSIONE DI CREDITI</b>   |                                |                          |                           |                           |            |              |                                 |                            |                     |                    |                    |      |
|      |      | Categoria 10* - Alienazione di beni immobili   | -                              | -                        | -                         | -                         | -          | -            | -                               | -                          | -                   | -                  | -                  |      |
|      |      | Categoria 11* - Alienazione di beni mobili e valori mobiliari  | -                              | -                        | -                         | -                         | -          | -            | -                               | -                          | -                   | -                  | -                  |      |
|      |      | Ricavo vendita BOT   | -                              | -                        | -                         | -                         | -          | -            | -                               | -                          | -                   | -                  | -                  |      |
|      |      | Totale Categoria 11*   | -                              | -                        | -                         | -                         | -          | -            | -                               | -                          | -                   | -                  | -                  |      |
|      |      | Categoria 12* - Riscossione di crediti   | -                              | -                        | -                         | -                         | -          | -            | -                               | -                          | -                   | -                  | -                  |      |
|      |      | <b>TOTALE TITOLO IV*</b>   | -                              | -                        | -                         | -                         | -          | -            | -                               | -                          | -                   | -                  | -                  |      |
|      |      | <b>TITOLO V* - ENTRATE DERIVANTI DALL'ASSUNZIONE DI MUTUI, PRESTITI ED ANTICIPAZIONI</b>   |                                |                          |                           |                           |            |              |                                 |                            |                     |                    |                    |      |
|      |      | Categoria 13* - Anticipazioni di cassa   | -                              | -                        | -                         | -                         | -          | -            | -                               | -                          | -                   | -                  | -                  |      |
|      |      | Anticipazione di cassa da richiedere alla Tesoreria, nell'ambito del contratto   | 1.000.000,00                   | -                        | 1.000.000,00              |                           | -          | -            | -                               | 1.000.000,00               | 1.000.000,00        | -                  | -                  |      |
|      |      | Totale categoria 13*   | 1.000.000,00                   | -                        | 1.000.000,00              |                           | -          | -            | -                               | 1.000.000,00               | 1.000.000,00        | -                  | -                  |      |
|      |      | Categoria 14* - Accensione di mutui e prestiti   | -                              | -                        | -                         | -                         | -          | -            | -                               | -                          | -                   | -                  | -                  |      |
|      |      | Quota di capitale per l'ammortamento del mutuo stipulato con la Banca Popolare di Spoleto per il finanziamento del progetto per la "realizzazione dell'impianto fotovoltaico della potenza di 46,92 kW a servizio dell'edificio ubicato in Via Melloni, da installare sulle pensiline destinate a rimessa autovetture. | -                              | -                        | -                         | -                         | -          | -            | -                               | -                          | -                   | -                  | -                  |      |



| Cap. | Art. | DESCRIZIONE   | ENTRATE<br>Bilancio di<br>Previsione | ENTRATE<br>Nuove<br>Previsioni | ENTRATE<br>Entrate<br>Riscattanti | ENTRATE<br>ACCERTATE<br>Riscosse | ENTRATE<br>ACCERTATE<br>Da riscuotere | ENTRATE<br>TOTALE | DIFFERENZE<br>IN MIENO | DIFFERENZE<br>IN PIU' | note |
|------|------|---|--------------------------------------|--------------------------------|-----------------------------------|----------------------------------|---------------------------------------|-------------------|------------------------|-----------------------|------|
| 870  |      | Quota di capitale per l'ammortamento del mutuo stipulato con la Banca Popolare di Spoleto per il completamento degli interventi di restauro attinenti gli apparati decorativi, dipinti murali, materiale lapideo, soffitti lignei del Palazzo Lefi Sansi.<br>Totale Categoria 14* |                                      |                                |                                   |                                  |                                       |                   |                        |                       |      |
|      |      | <b>TOTALE TITOLO V*</b>   | 1.000.000,00                         | -                              | 1.000.000,00                      | -                                | -                                     | -                 | 1.000.000,00           | -                     |      |
|      |      | <b>TITOLO VI* - PARTITE DI GIRO</b>   |                                      |                                |                                   |                                  |                                       |                   |                        |                       |      |
| 900  |      | Ritenute erariali   |                                      |                                |                                   |                                  |                                       |                   |                        |                       |      |
| 910  |      | Accantonamento contributi assistenziali e previdenziali - fondo per l'indennita' di anzianita'  | 140.000,00                           | 50.000,00                      | 190.000,00                        | 147.603,01                       | 1.349,62                              | 148.952,63        | 41.047,37              | -                     |      |
| 920  |      | Depositi cauzionali   | 10.000,72                            | -                              | 10.000,72                         | 1.690,00                         | 1.050,00                              | 2.730,00          | 7.270,72               | -                     |      |
| 930  |      | Entrate varie d'ordine  | 196.000,00                           | 3.000,00                       | 199.000,00                        | 155.636,62                       | 3.905,47                              | 159.441,99        | 39.558,01              | -                     |      |
| 940  |      | Recupero fondi anticipati all'Economia  | 2.592,28                             | -                              | 2.592,28                          | -                                | -                                     | -                 | 2.592,28               | -                     |      |
| 960  |      | Anticipazioni sui contributi  | 500.000,00                           | 316.601,96                     | 816.601,96                        | 816.601,96                       | -                                     | 816.601,96        | -                      | -                     |      |
|      |      | <b>TOTALE PARTITE DI GIRO</b>   | 848.592,00                           | 369.601,96                     | 1.218.193,96                      | 1.121.521,49                     | 6.205,09                              | 1.127.726,58      | 90.458,38              | -                     |      |
|      |      | <b>TOTALE GENERALE DELL'ENTRATA</b>   | 11.668.793,55                        | 1.656.718,11                   | 13.325.501,66                     | 3.509.336,66                     | 3.263.876,76                          | 6.773.012,31      | 6.552.489,35           | -                     |      |

**RENDICONTO FINANZIARIO**  
**SPESE DI COMPETENZA DELL'ESERCIZIO 2016**

## D) Spese di competenza

| Cap. Art. | DESCRIZIONE  | SPESA Bilancio di Previsione | SPESA Spese Risultanti | SPESA IMPEGNATE Pagate | SPESA IMPEGNATE Da pagare | SPESA TOTALE | DIFFERENZE IN MIENO | DIFFERENZE IN PIU' | NOTE |
|-----------|--|------------------------------|------------------------|------------------------|---------------------------|--------------|---------------------|--------------------|------|
| 90        | Filii locali   | -                            | -                      | -                      | -                         | -            | -                   | -                  |      |
| 100       | Spese legali e notari  | 60.000,00                    | 60.000,00              | 25.102,50              | -                         | 25.102,50    | 54.897,50           | -                  |      |
| 110       | Spese di rappresentanza (organizzazione manifestazioni e mostre)   | 10.000,00                    | 10.000,00              | 3.034,47               | 2.168,28                  | 5.202,75     | 4.768,28            | -                  |      |
| 111       | Spese per divulgazione ed informazione   | 8.000,00                     | 8.000,00               | 3.000,98               | 3.800,00                  | 6.800,98     | 1.399,02            | -                  |      |
| 115       | Spese per viaggi di studio, partecipazione a corsi di aggiornamento e formazione al personale  | 7.000,00                     | 7.000,00               | 2.477,75               | 600,00                    | 2.677,75     | 4.022,25            | -                  |      |
| 120       | Spese per adesione ad Enti ed Associazioni   | 18.000,00                    | 20.000,00              | 19.300,55              | -                         | 19.300,55    | 899,45              | -                  |      |
| 130       | Compilazione ed aggiornamento del piano generale di bonifica   | 1.000,00                     | 1.000,00               | -                      | -                         | -            | 1.000,00            | -                  |      |
| 140       | Spese per la tenuta del Catasto  | 19.000,00                    | 19.000,00              | 18.565,92              | -                         | 18.565,92    | 434,08              | -                  |      |
| 140 01    | Studi, consulenza, redazione cartografie, stampe, spese di pubblicazione e varie, per la redazione del nuovo piano di classificazione        | -                            | -                      | -                      | -                         | -            | -                   | -                  |      |
| 141       | Spese per la creazione, l'attivazione e la gestione di un nuovo sistema informatico per la comunicazione esterna con gli utenti via internet | 1.600,00                     | 2.000,00               | 1.562,10               | 322,08                    | 1.914,18     | 86,82               | -                  |      |
| 150       | Consulenza ed assistenza agli agricoltori  | 1.500,00                     | 1.500,00               | -                      | -                         | -            | 1.500,00            | -                  |      |
| 160       | Spese per progettazione, affidamento, esecuzione lavori, collaudi e varie  | 20.000,00                    | 20.000,00              | 14.900,30              | 2.915,00                  | 17.815,30    | 2.184,70            | -                  |      |
| 161       | Spese per il Servizio Prevenzione e Protezione Aziendale   | 15.000,00                    | 15.000,00              | 5.170,11               | -                         | 5.170,11     | 9.829,89            | -                  |      |
|           | Totale Rubrica 1*  | 256.100,00                   | 278.165,25             | 172.410,90             | 12.707,50                 | 185.118,40   | 91.048,65           | -                  |      |
|           | Rubrica 2* - Manutenzione di impianti ed opere di proprietà del Consorzio  |                              |                        |                        |                           |              |                     |                    |      |
| 165       | Manutenzione, riparazione ed adattamento locali e relativi impianti  | 195.000,00                   | 195.000,00             | 173.327,63             | 20.870,36                 | 193.997,99   | 1.008,01            | -                  |      |
|           | Totale Rubrica 2*  | 195.000,00                   | 195.000,00             | 173.327,63             | 20.870,36                 | 193.997,99   | 1.008,01            | -                  |      |
|           | Rubrica 3* - Spese a carico del Consorzio per l'esercizio di opere idrauliche demaniali  |                              |                        |                        |                           |              |                     |                    |      |
| 170       | Spese per il funzionamento e la manutenzione degli impianti (diga) - ART. 1 e 2  | 348.000,00                   | 368.839,52             | 259.831,71             | 68.201,42                 | 347.933,13   | 11.005,39           | -                  |      |
| 3         | Esecuzione di lavori di manutenzione eseguiti con mezzi e personale del Consorzio, sulla base di specifica progettazione                     | 170.000,00                   | 170.000,00             | 113.337,19             | 4.544,00                  | 117.881,19   | 52.118,81           | -                  |      |
| 4         | Gestione beni acquisibili, come da verbale del Corpo Forestale dello Stato in data 10 e 11 giugno 2004                                       |                              |                        |                        |                           |              |                     |                    |      |

| Cap. | Art. | DESCRIZIONE  | SPESE<br>Bilancio di<br>Previsione | SPESE<br>Nuove<br>Previsioni | SPESE<br>Spese<br>Residanti | SPESE<br>IMPEGNATE<br>Pagate | SPESE<br>IMPEGNATE<br>Da pagare | SPESE<br>TOTALE | DIFFERENZE<br>IN MENO | DIFFERENZE<br>IN PIU' | NOTE |  |
|------|------|--|------------------------------------|------------------------------|-----------------------------|------------------------------|---------------------------------|-----------------|-----------------------|-----------------------|------|--|
|      |      | bi spese di competenza   |                                    |                              |                             |                              |                                 |                 |                       |                       |      |  |
|      |      | <b>PARTE II<sup>a</sup> - SPESA</b>  | 0                                  | 0                            | 0                           | 0                            | 0                               | 0               | 0                     | 0                     |      |  |
|      |      | Disavanzo presunto di Amministrazione  |                                    |                              |                             |                              |                                 |                 |                       |                       |      |  |
|      |      | <b>TITOLO I<sup>a</sup> - SPESE CORRENTI</b>   |                                    |                              |                             |                              |                                 |                 |                       |                       |      |  |
| 10   |      | Categoria 1 <sup>a</sup> - Spese per gli Organi del Consorzio  | 60.000,00                          | -                            | 60.000,00                   | 58.045,28                    | 903,27                          | 68.948,55       | 3.051,45              | -                     |      |  |
|      |      | Indennità e rimborso spese ai membri del Consiglio di Amministrazione  |                                    |                              |                             |                              |                                 |                 |                       |                       |      |  |
| 20   |      | Indennità e rimborso spese ai membri del Collegio dei Revisori dei Conti   | 17.900,00                          | 2.000,00                     | 19.900,00                   | 18.483,70                    | -                               | 18.483,70       | 1.416,30              | -                     |      |  |
|      |      | Spese per lo svolgimento delle elezioni per il rinnovo del Consiglio dei Delegati  |                                    |                              |                             |                              |                                 |                 |                       |                       |      |  |
| 30   |      | Totale Categoria 1 <sup>a</sup>  | 77.900,00                          | 2.000,00                     | 79.900,00                   | 74.528,98                    | 903,27                          | 75.432,25       | 4.467,76              | -                     |      |  |
| 40   |      | Categoria 2 <sup>a</sup> - Spese per il personale in servizio  |                                    |                              |                             |                              |                                 |                 |                       |                       |      |  |
|      |      | Silpionis ad assegni fissi:  |                                    |                              |                             |                              |                                 |                 |                       |                       |      |  |
| 1    |      | al personale dipendente di ruolo   | 1.354.000,00                       | -                            | 1.354.000,00                | 1.203.516,24                 | 60.426,79                       | 1.293.945,03    | 40.054,97             | -                     |      |  |
| 2    |      | al personale assunto con contratto di formazione e lavoro  | -                                  | -                            | -                           | -                            | -                               | -               | -                     | -                     |      |  |
| 3    |      | al personale da assumere per adeguare la pianta organica del Consorzio   | -                                  | -                            | -                           | -                            | -                               | -               | -                     | -                     |      |  |
| 4    |      | Accantonamento fondo inerte concernente gli incarichi per la progettazione, di cui all'Art.18 della Legge 11.02.1994 n.109 | 36.650,00                          | -                            | 36.650,00                   | -                            | -                               | -               | 36.650,00             | -                     |      |  |
| 5    |      | Quota ferie non godute al 31.12.1998   | -                                  | -                            | -                           | -                            | -                               | -               | -                     | -                     |      |  |
|      |      | Totale Categoria 2 <sup>a</sup>  | 1.370.650,00                       | -                            | 1.370.650,00                | 1.203.516,24                 | 60.426,79                       | 1.293.945,03    | 76.554,97             | -                     |      |  |
| 60   |      | Categoria 3 <sup>a</sup> - Spese per il personale in quiescenza  |                                    |                              |                             |                              |                                 |                 |                       |                       |      |  |
|      |      | Spese per il personale collocato a riposo  |                                    |                              |                             |                              |                                 |                 |                       |                       |      |  |
|      |      | Totale Categoria 3 <sup>a</sup>  | -                                  | -                            | -                           | -                            | -                               | -               | -                     | -                     |      |  |
| 80   |      | Categoria 4 <sup>a</sup> - Spese per acquisto di beni e servizi  |                                    |                              |                             |                              |                                 |                 |                       |                       |      |  |
|      |      | Rubrica 1 <sup>a</sup> - Spese di amministrazione  |                                    |                              |                             |                              |                                 |                 |                       |                       |      |  |
| 60   |      | Spese per stampati, registri, cancelleria, pubblicazioni e varie   | 11.000,00                          | -                            | 11.000,00                   | 4.940,74                     | 2.316,74                        | 7.257,46        | 3.742,52              | -                     |      |  |
| 70   |      | Spese postali, telegrafiche, telefoniche e varie   | 17.000,00                          | 11.000,00                    | 28.000,00                   | 20.740,75                    | 606,58                          | 21.547,63       | 6.452,37              | -                     |      |  |
| 80   |      | Spese per energia elettrica, riscaldamento, illuminazione e varie  | 47.000,00                          | 9.665,25                     | 53.665,25                   | 63.584,73                    | 60,52                           | 59.665,25       | -                     | -                     |      |  |

| Cap. | Art. | D E S C R I Z I O N E  | SPESE Bilancio di Previsione | SPESE Nuove Previsioni | SPESE Spese Risultanti | SPESE IMPEGNATE Pagate | SPESE IMPEGNATE Da pagare | SPESE TOTALE | DIFFERENZE IN MIENO | DIFFERENZE IN PIU' | NOTE |
|------|------|--|------------------------------|------------------------|------------------------|------------------------|---------------------------|--------------|---------------------|--------------------|------|
|      | 5    | del Consorzio a carico delle ATI LUMBERIA N.3 (importi calcolati sulla base degli atti di intesa sottoscritti il 02.02.2012 - Art.21 della L.R. 30/2004)   | 235.000,00                   | -                      | 235.000,00             | 194.980,83             | 39.094,00                 | 232.424,83   | 2.575,17            | -                  |      |
|      | 6    | Spese consorziali di manutenzione ed esercizio dei corsi d'acqua naturali o artificiali gestiti dal Consorzio a carico delle ATI LUMBERIA N.2 (importi calcolati sulla base degli atti di intesa sottoscritti il 02.02.2012 - Art.21 della L.R. 30/2004) | 19.774,00                    | -                      | 19.774,00              | 19.774,00              | -                         | 19.774,00    | -                   | -                  |      |
|      | 7    | Spese per il noleggio a lungo termine di n.3 tre mezzi: n.1 escavatore cingolato SAMPIERANA; N.1 fresa gommati e n.1 escavatore gommato - cottimo a noleggio a lungo termine senza conduttura.   | 88.451,00                    | -                      | 88.451,00              | 52.035,04              | 17.398,64                 | 69.433,68    | 19.015,32           | -                  |      |
| 171  |      | Esecuzione di lavori di fossi privati ai sensi dell'Art.41 della Legge 215/03 e Art.2 dello Statuto  | -                            | -                      | -                      | -                      | -                         | -            | -                   | -                  |      |
|      |      | Totale Rubrica 3*  | 851.225,00                   | 10.839,52              | 672.064,52             | 639.169,77             | 1.48.179,05               | 787.348,83   | 84.715,69           | -                  |      |
| 180  | 01   | Rubrica 4* - Spese a carico del Consorzio per l'esercizio delle opere irrigue  | 96.000,00                    | -                      | 96.000,00              | 78.576,27              | 10.318,19                 | 88.894,46    | 7.105,54            | -                  |      |
|      |      | Spese per il funzionamento e la manutenzione degli impianti irrigui - DISTRETTI DI SPOLETO   | 116.000,00                   | -                      | 116.000,00             | 78.780,37              | 12.770,72                 | 92.551,09    | 23.448,91           | -                  |      |
| 180  | 02   | Spese per il funzionamento e la manutenzione degli impianti irrigui - DISTRETTO DI TREVÌ   | 123.000,00                   | -                      | 123.000,00             | 107.439,61             | 15.059,05                 | 122.498,66   | 3.501,34            | -                  |      |
| 181  | 01   | Spese per il funzionamento e la manutenzione dell'impianto irriguo in destra del Fiume Toppino in Comune di Foligno - IMPIANTO A PICCOLA   | 57.000,00                    | -                      | 57.000,00              | 42.304,53              | 707,59                    | 43.012,12    | 13.987,88           | -                  |      |
| 181  | 02   | Spese per il funzionamento e la manutenzione dell'impianto irriguo in destra del Fiume Toppino in Comune di Foligno - IMPIANTO A SCORRIMENTO   | 11.800,00                    | -                      | 11.800,00              | 5.120,45               | -                         | 5.120,45     | 6.379,55            | -                  |      |
| 182  |      | Spese di irrigazione per il funzionamento e la manutenzione dell'impianto irriguo dell'ex Consorzio Formella (protocollo d'intesa in data 12.07.2009)  | 406.500,00                   | -                      | 406.500,00             | 313.221,23             | 98.855,55                 | 352.078,78   | 54.423,22           | -                  |      |
|      |      | Totale Rubrica 4*  | -                            | -                      | -                      | -                      | -                         | -            | -                   | -                  |      |
| 200  |      | Rubrica 5* - Manutenzione di opere di bonifica a carico della Regione, dello Stato e del Consorzio   | -                            | -                      | -                      | -                      | -                         | -            | -                   | -                  |      |
|      |      | Lavori di manutenzione idraulica 1984 - D.G.R.69 del 15.01.1985  | -                            | -                      | -                      | -                      | -                         | -            | -                   | -                  |      |
| 210  |      | Rivestire funzionalità idraulica del Torrente Alveo di Montelisco ecc. D.G.R.6115 del 13.11.1984   | -                            | -                      | -                      | -                      | -                         | -            | -                   | -                  |      |
| 220  |      | Riparazione di strade consorziali - D.G.R.91 del 15.01.1985  | -                            | -                      | -                      | -                      | -                         | -            | -                   | -                  |      |
| 230  |      | Lavori di manutenzione idraulica programma 1988 - D.G.R.5249 del 1985  | -                            | -                      | -                      | -                      | -                         | -            | -                   | -                  |      |
| 240  |      | Riparazione di strade consorziali (Non finanziate)   | -                            | -                      | -                      | -                      | -                         | -            | -                   | -                  |      |
| 250  |      |  | -                            | -                      | -                      | -                      | -                         | -            | -                   | -                  |      |

| Cap. | Art. | DESCRIZIONE  | SPESA<br>Bilancio di<br>Previsione | SPESA<br>Nuove<br>Previsioni | SPESA<br>Spese<br>Risultanti | SPESA<br>IMPEGNATE<br>Pagate | SPESA<br>IMPEGNATE<br>Da pagare | SPESA<br>TOTALE | DIFFERENZE<br>IN MENO | DIFFERENZE<br>IN PIU' | NOTE |
|------|------|--|------------------------------------|------------------------------|------------------------------|------------------------------|---------------------------------|-----------------|-----------------------|-----------------------|------|
|      |      |  |                                    |                              |                              |                              |                                 |                 |                       |                       |      |
| 260  |      |  |                                    |                              |                              |                              |                                 |                 |                       |                       |      |
| 270  |      |  |                                    |                              |                              |                              |                                 |                 |                       |                       |      |
| 279  |      | Fondo per accordi bonari a termini dell'Art.12 del Regolamento di attuazione della Legge Quadro in materia di Lavori Pubblici 11.02.1994 e succumodif.ri | 14.294,25                          |                              | 14.294,25                    |                              |                                 |                 | 14.294,25             |                       |      |
| 280  |      | Manutenzione idraulica 1998 - D.G.R.6694 del 4.11.1998   |                                    |                              |                              |                              |                                 |                 |                       |                       |      |
| 281  |      | P.S.R. 2007-2013 - Asse f - Misura 1.2.5 azione c) - Adeguamento ed aggiornamento impianto elettrico Diga -  |                                    |                              |                              |                              |                                 |                 |                       |                       |      |
| 290  |      | P.S.R. 2007-2013 - Asse 1 - Misura 1.2.5 azione c) - Ampliamento impianto di irrigazione Loc. Medonna di Lugo -  |                                    |                              |                              |                              |                                 |                 |                       |                       |      |
| 291  |      | P.S.R. 2007-2013 - Asse 1 - Misura 1.2.5 azione c) - Ammodernamento distretto di Carraciola -  |                                    |                              |                              |                              |                                 |                 |                       |                       |      |
| 300  |      | Manutenzione idraulica 1998 - D.G.R.8577 del 22.11.1998  |                                    |                              |                              |                              |                                 |                 |                       |                       |      |
| 310  |      | Manutenzione idraulica 1999 - D.G.R.9220 del 26.06.1990  |                                    |                              |                              |                              |                                 |                 |                       |                       |      |
| 320  |      | Manutenzione idraulica 1990  |                                    |                              |                              |                              |                                 |                 |                       |                       |      |
| 321  |      | Manutenzione ordinaria della rete idraulica consortile - D.G.R.4434/1992   |                                    |                              |                              |                              |                                 |                 |                       |                       |      |
| 322  |      | Manutenzione opere idrauliche di bonifica 2ª Lotto - D.G.R.5118/1992   |                                    |                              |                              |                              |                                 |                 |                       |                       |      |
| 323  |      | Manutenzione ordinaria della rete idraulica consortile - D.G.R.n.2326 del 29.03.1994   |                                    |                              |                              |                              |                                 |                 |                       |                       |      |
| 324  |      | Manutenzione ordinaria 1994  |                                    |                              |                              |                              |                                 |                 |                       |                       |      |
| 325  |      | Lavori di manutenzione straordinaria e sistemazione idraulica dei corsi d'acqua Torrente Altono ecc. - D.G.R. n.4193 del 19.1.1995                       |                                    |                              |                              |                              |                                 |                 |                       |                       |      |
| 326  |      | Manutenzione ordinaria 1995 - D.G.R. 2085/1996   |                                    |                              |                              |                              |                                 |                 |                       |                       |      |
| 327  |      | Manutenzione 1997 sui corsi d'acqua di IIIª categoria  |                                    |                              |                              |                              |                                 |                 |                       |                       |      |
| 328  |      | Manutenzione 1997 sui corsi d'acqua demaniali - D.G.R.n.3224 del 22/05/1997  |                                    |                              |                              |                              |                                 |                 |                       |                       |      |
| 329  |      | Manutenzione 1998 sui corsi d'acqua di IIIª Categoria  |                                    |                              |                              |                              |                                 |                 |                       |                       |      |
| 330  |      | Manutenzione 1998 sui corsi d'acqua "non classificati"   |                                    |                              |                              |                              |                                 |                 |                       |                       |      |
| 331  |      | Pronto intervento 1998 sui corsi d'acqua classificati di 3ª Categoria  |                                    |                              |                              |                              |                                 |                 |                       |                       |      |
| 332  |      | Interventi di manutenzione ordinaria Torrente Chione - DGR 8567 del 30.12.97   |                                    |                              |                              |                              |                                 |                 |                       |                       |      |

b) spese di competenza

| Cap. | Art. | D E S C R I Z I O N E   | SPESA<br>Bilancio di<br>Previsione | SPESA<br>Nuove<br>Previsioni | SPESA<br>Spese<br>Risultanti | SPESA<br>IMPEGNATE<br>Pagate | SPESA<br>IMPEGNATE<br>Da pagare | SPESA<br>T O T A L E | DIFFERENZE<br>IN MENO | DIFFERENZE<br>IN PIU' | NOTE |
|------|------|---|------------------------------------|------------------------------|------------------------------|------------------------------|---------------------------------|----------------------|-----------------------|-----------------------|------|
| 333  |      | Manutenzione straordinaria 1998 impianti irrigui gestiti dal Consorzio - D.G.R.4680/98  | -                                  | -                            | -                            | -                            | -                               | -                    | -                     | -                     |      |
| 334  |      | Manutenzione ordinaria vasche antincendio - D.G.R.n.3784 dell'1.7.1998  | -                                  | -                            | -                            | -                            | -                               | -                    | -                     | -                     |      |
| 335  |      | Manutenzione sui corsi d'acqua classificati di 3ª Categoria - Programma 1999  | -                                  | -                            | -                            | -                            | -                               | -                    | -                     | -                     |      |
| 336  |      | Manutenzione ordinaria opere di bonifica programma 1999   | -                                  | -                            | -                            | -                            | -                               | -                    | -                     | -                     |      |
| 337  |      | Lavori di pronto intervento in seguito alle avversità del 6 al 7 Ottobre 1998   | -                                  | -                            | -                            | -                            | -                               | -                    | -                     | -                     |      |
| 338  |      | Verbale di somma urgenza datato 22.05.1999 relativo ai lavori di ripristino corrosione arginate Fiume Topino in Comune di Sivagna | -                                  | -                            | -                            | -                            | -                               | -                    | -                     | -                     |      |
| 339  |      | Manutenzione straordinaria impianti irrigui 1ª Lotto - D.G.R.n.6749 dell'8.6.1999   | -                                  | -                            | -                            | -                            | -                               | -                    | -                     | -                     |      |
| 340  |      | Manutenzione ordinaria opere di bonifica Programma 2000   | -                                  | -                            | -                            | -                            | -                               | -                    | -                     | -                     |      |
| 341  |      | Manutenzione ordinaria valiche antincendio biennio 2000/2001  | -                                  | -                            | -                            | -                            | -                               | -                    | -                     | -                     |      |
| 342  |      | Manutenzione ordinaria dei Torrenti Marmoggia, Torrente Teverone, Fiume Timia e Topino (3ª categoria)                             | -                                  | -                            | -                            | -                            | -                               | -                    | -                     | -                     |      |
| 343  |      | Manutenzione straordinaria sui corsi d'acqua di 3ª Categoria: Marmoggia, Teverone, Timia - Prog.99/99                             | -                                  | -                            | -                            | -                            | -                               | -                    | -                     | -                     |      |
| 344  |      | Manutenzione straordinaria sui corsi d'acqua di 3ª Categoria: Aneco di S.Lorenzo - Prog.99/99 - progetto n.484/2001               | 65.255,07                          | 295,19                       | 65.550,26                    | 6.478,80                     | 59.071,46                       | 65.550,26            | -                     | -                     |      |
| 345  |      | Manutenzione straordinaria sui corsi d'acqua di 3ª Categoria: Tatarona - Prog.99/99 - progetto n.594/2001                         | -                                  | -                            | -                            | -                            | -                               | -                    | -                     | -                     |      |
| 346  |      | Manutenzione straordinaria sui corsi d'acqua di 3ª Categoria: Topino 1ª Lotto - Prog.99/99 - progetto n.617/2005                  | 20.000,00                          | -                            | 20.000,00                    | -                            | -                               | -                    | 20.000,00             | -                     |      |
| 347  |      | Manutenzione straordinaria sui corsi d'acqua di 3ª Categoria: progetto preliminare generale - Prog.99/99 - STUDI -                | 10.000,00                          | -                            | 10.000,00                    | -                            | -                               | -                    | 10.000,00             | -                     |      |
| 348  |      | Manutenzione straordinaria sui corsi d'acqua di 3ª Categoria: Torrente Chiona - progetto n.654/2003                               | 60.000,00                          | -                            | 60.000,00                    | -                            | -                               | -                    | 60.000,00             | -                     |      |
| 349  |      | Lavori di pronto intervento sul Torrente Sarnbro in Comune di Bettona   | -                                  | -                            | -                            | -                            | -                               | -                    | -                     | -                     |      |
| 360  |      | Manutenzione straordinaria impianti irrigazione - Programma 2000 - D.G.R.n.8503 del 19.10.2000                                    | -                                  | -                            | -                            | -                            | -                               | -                    | -                     | -                     |      |
| 380  | 01   | Manutenzione straordinaria impianti di irrigazione - Programma 2001 - D.D.2938 del 20.03.2002                                     | -                                  | -                            | -                            | -                            | -                               | -                    | -                     | -                     |      |
| 380  | 02   | Manutenzione straordinaria impianti irrigui - Programma 2003 - progetto n.572/2004  | -                                  | -                            | -                            | -                            | -                               | -                    | -                     | -                     |      |

| Cap. | Art. | DESCRIZIONE   | di spesa di competenza       |                                     |                              |                              |                              | DIFFERENZE<br>IN PIU' | DIFFERENZE<br>IN MENO | SPESE<br>TOTALE | SPESE<br>IMPEGNATE<br>Da pagare | SPESE<br>IMPEGNATE<br>Pagate | SPESE<br>Spesa<br>Risultanti | SPESE<br>Nuove<br>Previsioni | SPESE<br>Esercizio di<br>Previsione | NOTE |
|------|------|---|------------------------------|-------------------------------------|------------------------------|------------------------------|------------------------------|-----------------------|-----------------------|-----------------|---------------------------------|------------------------------|------------------------------|------------------------------|-------------------------------------|------|
|      |      |   | SPESE<br>Nuove<br>Previsioni | SPESE<br>Esercizio di<br>Previsione | SPESE<br>Nuove<br>Previsioni | SPESE<br>Spesa<br>Risultanti | SPESE<br>IMPEGNATE<br>Pagate |                       |                       |                 |                                 |                              |                              |                              |                                     |      |
| 351  |      | Manutenzione ordinaria dei Torrenti Alveo di Montefalco, S.Lorenzo, Altone, Chiona ecc.<br>(3 <sup>a</sup> Categoria) | -                            | -                                   | -                            | -                            | -                            | -                     | -                     | -               | -                               | -                            | -                            | -                            | -                                   |      |
| 352  |      | Manutenzione ordinaria corsi d'acqua demaniali bacino medio alto Marroggia -<br>PROGRAMMA 2001                        | -                            | -                                   | -                            | -                            | -                            | -                     | -                     | -               | -                               | -                            | -                            | -                            | -                                   |      |
| 352  | 01   | Manutenzione ordinaria corsi d'acqua demaniali bacino medio alto Marroggia -<br>PROGRAMMA 2002                        | -                            | -                                   | -                            | -                            | -                            | -                     | -                     | -               | -                               | -                            | -                            | -                            | -                                   |      |
| 353  |      | Manutenzione ordinaria corsi d'acqua demaniali bacino medio-alto Topino<br>PROGRAMMA 2001                             | -                            | -                                   | -                            | -                            | -                            | -                     | -                     | -               | -                               | -                            | -                            | -                            | -                                   |      |
| 353  | 01   | Manutenzione ordinaria corsi d'acqua demaniali bacino medio-alto Topino<br>PROGRAMMA 2002                             | -                            | -                                   | -                            | -                            | -                            | -                     | -                     | -               | -                               | -                            | -                            | -                            | -                                   |      |
| 354  |      | Manutenzione ordinaria corsi d'acqua demaniali corsi minori - PROGRAMMA 2001  | -                            | -                                   | -                            | -                            | -                            | -                     | -                     | -               | -                               | -                            | -                            | -                            | -                                   |      |
| 354  | 01   | 20.03.2002  | -                            | -                                   | -                            | -                            | -                            | -                     | -                     | -               | -                               | -                            | -                            | -                            | -                                   |      |
| 354  | 02   | Manutenzione ordinaria corsi d'acqua demaniali bacino Topino-Marroggia 1 <sup>a</sup> lotto -<br>PROGRAMMA 2003       | -                            | -                                   | -                            | -                            | -                            | -                     | -                     | -               | -                               | -                            | -                            | -                            | -                                   |      |
| 354  | 03   | Manutenzione ordinaria corsi d'acqua demaniali bacino Topino-Marroggia 2 <sup>a</sup> lotto -<br>PROGRAMMA 2003       | -                            | -                                   | -                            | -                            | -                            | -                     | -                     | -               | -                               | -                            | -                            | -                            | -                                   |      |
| 354  | 04   | Manutenzione ordinaria corsi d'acqua demaniali bacino Topino-Marroggia 3 <sup>a</sup> lotto -<br>PROGRAMMA 2003       | -                            | -                                   | -                            | -                            | -                            | -                     | -                     | -               | -                               | -                            | -                            | -                            | -                                   |      |
| 354  | 05   | Manutenzione ordinaria corsi d'acqua demaniali bacino Topino-Marroggia 4 <sup>a</sup> lotto -<br>PROGRAMMA 2003       | -                            | -                                   | -                            | -                            | -                            | -                     | -                     | -               | -                               | -                            | -                            | -                            | -                                   |      |
| 354  | 06   | Manutenzione ordinaria corsi d'acqua demaniali Bacino Topino-Marroggia 1 <sup>o</sup> lotto -<br>Programma 2004       | -                            | -                                   | -                            | -                            | -                            | -                     | -                     | -               | -                               | -                            | -                            | -                            | -                                   |      |
| 354  | 07   | Manutenzione ordinaria corsi d'acqua demaniali Bacino Topino-Marroggia 2 <sup>a</sup> lotto -<br>Programma 2004       | -                            | -                                   | -                            | -                            | -                            | -                     | -                     | -               | -                               | -                            | -                            | -                            | -                                   |      |
| 355  |      | Manutenzione ordinaria corsi d'acqua di 3 <sup>a</sup> Categoria - Bacino Marroggia - Tessino<br>PROGRAMMA 2001       | -                            | -                                   | -                            | -                            | -                            | -                     | -                     | -               | -                               | -                            | -                            | -                            | -                                   |      |
| 355  | 01   | Manutenzione ordinaria corsi d'acqua di 3 <sup>a</sup> Categoria - Bacino Marroggia - Tessino -<br>PROGRAMMA 2002 -   | -                            | -                                   | -                            | -                            | -                            | -                     | -                     | -               | -                               | -                            | -                            | -                            | -                                   |      |
| 355  | 02   | Manutenzione ordinaria corsi d'acqua di 3 <sup>a</sup> Categoria - Bacino Marroggia - Tessino -<br>PROGRAMMA 2003 -   | -                            | -                                   | -                            | -                            | -                            | -                     | -                     | -               | -                               | -                            | -                            | -                            | -                                   |      |
| 355  | 03   | Manutenzione ordinaria corsi d'acqua di 3 <sup>a</sup> Categoria - Bacino Marroggia Tessino -<br>PROG.2004            | -                            | -                                   | -                            | -                            | -                            | -                     | -                     | -               | -                               | -                            | -                            | -                            | -                                   |      |
| 356  |      | Manutenzione ordinaria corsi d'acqua di 3 <sup>a</sup> Categoria - Bacino Teverone- Tima<br>PROGRAMMA 2001            | -                            | -                                   | -                            | -                            | -                            | -                     | -                     | -               | -                               | -                            | -                            | -                            | -                                   |      |



| Cap. | Art. | D E S C R I Z I O N E   | SPESA Bilancio di Previsione | SPESA Nuove Previsioni | SPESA Spese Ristrutturanti | SPESA IMPEGGATE Pagate | SPESA IMPEGGATE Da pagare | SPESA TOTALE | DIFFERENZE IN NUOVO | DIFFERENZE IN PIU' | NOTE |
|------|------|---|------------------------------|------------------------|----------------------------|------------------------|---------------------------|--------------|---------------------|--------------------|------|
| 356  | 01   | Manutenzione ordinaria corsi d'acqua di 3ª Categoria - Bacino Teverone- Tivola - PROGRAMMA 2002           | -                            | -                      | -                          | -                      | -                         | -            | -                   | -                  |      |
| 356  | 02   | Manutenzione ordinaria corsi d'acqua di 3ª Categoria - Bacino Teverone- Tivola - PROGRAMMA 2003           | -                            | -                      | -                          | -                      | -                         | -            | -                   | -                  |      |
| 356  | 03   | Manutenzione ordinaria corsi d'acqua di 3ª Categoria - Bacino Teverone- Tivola - PROG. 2004               | -                            | -                      | -                          | -                      | -                         | -            | -                   | -                  |      |
| 357  |      | Manutenzione ordinaria corsi d'acqua di 3ª Categoria - Bacino Topino - PROGRAMMA 2001                     | -                            | -                      | -                          | -                      | -                         | -            | -                   | -                  |      |
| 357  | 01   | Manutenzione ordinaria corsi d'acqua di 3ª Categoria - Bacino Topino - PROGRAMMA 2002                     | -                            | -                      | -                          | -                      | -                         | -            | -                   | -                  |      |
| 357  | 02   | Manutenzione ordinaria corsi d'acqua di 3ª Categoria - Bacino Topino - PROGRAMMA 2003                     | -                            | -                      | -                          | -                      | -                         | -            | -                   | -                  |      |
| 357  | 03   | Manutenzione ordinaria corsi d'acqua di 3ª Categoria - Bacino Topino - PROG. 2004                         | -                            | -                      | -                          | -                      | -                         | -            | -                   | -                  |      |
| 358  |      | Manutenzione ordinaria corsi d'acqua di 3ª Categoria - Bacino Talarona - Ruicciano - PROGRAMMA 2001 -     | -                            | -                      | -                          | -                      | -                         | -            | -                   | -                  |      |
| 358  | 01   | Manutenzione ordinaria corsi d'acqua di 3ª Categoria - Bacino Talarona - Ruicciano - PROGRAMMA 2002 -     | -                            | -                      | -                          | -                      | -                         | -            | -                   | -                  |      |
| 358  | 02   | Manutenzione ordinaria corsi d'acqua di 3ª Categoria - Bacino Talarona - Ruicciano - PROGRAMMA 2003 -     | -                            | -                      | -                          | -                      | -                         | -            | -                   | -                  |      |
| 358  | 03   | Manutenzione ordinaria corsi d'acqua di 3ª Categoria - Bacino Talarona - Ruicciano - PROG. 2004           | -                            | -                      | -                          | -                      | -                         | -            | -                   | -                  |      |
| 359  |      | Manutenzione ordinaria corsi d'acqua di 3ª Categoria - Bacino Alione - Chiona - Ose - PROGRAMMA 2001      | -                            | -                      | -                          | -                      | -                         | -            | -                   | -                  |      |
| 359  | 01   | Manutenzione ordinaria corsi d'acqua di 3ª Categoria - Bacino Alione - Chiona - Ose - PROGRAMMA 2002      | -                            | -                      | -                          | -                      | -                         | -            | -                   | -                  |      |
| 359  | 02   | Manutenzione ordinaria corsi d'acqua di 3ª Categoria - Bacino Alione - Chiona - Ose - PROGRAMMA 2003      | -                            | -                      | -                          | -                      | -                         | -            | -                   | -                  |      |
| 360  |      | Manutenzione ordinaria corsi d'acqua di 3ª Categoria - Bacino e monte Alveo di S.Lorenzo - PROGRAMMA 2001 | -                            | -                      | -                          | -                      | -                         | -            | -                   | -                  |      |
| 360  | 01   | Manutenzione ordinaria corsi d'acqua di 3ª Categoria - Bacino e monte Alveo di S.Lorenzo - PROGRAMMA 2002 | -                            | -                      | -                          | -                      | -                         | -            | -                   | -                  |      |
| 360  | 02   | Manutenzione ordinaria corsi d'acqua di 3ª Categoria - Bacino e monte Alveo di S.Lorenzo - PROGRAMMA 2003 | -                            | -                      | -                          | -                      | -                         | -            | -                   | -                  |      |
| 360  | 03   | Manutenzione corsi d'acqua di 3ª Categoria - Torrente Alveo di Montefalco - PROG. 2004                    | -                            | -                      | -                          | -                      | -                         | -            | -                   | -                  |      |

| Cap. | Art. | DESCRIZIONE   | SPESE<br>Bilancio di<br>Previsione | SPESE<br>Nuove<br>Previsioni | SPESE<br>Spese<br>Risultanti | SPESE<br>IMPEGNATE<br>Pagate | SPESE<br>IMPEGNATE<br>Da pagare | SPESE<br>TOTALE | DIFFERENZE<br>IN MEMO | DIFFERENZE<br>IN PIU' | NOTE |
|------|------|---|------------------------------------|------------------------------|------------------------------|------------------------------|---------------------------------|-----------------|-----------------------|-----------------------|------|
| 361  |      | Manutenzione straordinaria sui corsi d'acqua di 3ª Categoria: Marmoglia/Teverone - PROGRAMMA 1998/2001 - progetto n.525/2003  | -                                  | -                            | -                            | -                            | -                               | -               | -                     | -                     |      |
| 362  |      | Manutenzione straordinaria sui corsi d'acqua di 3ª Categoria: Teverone - PROGRAMMA 2000/01  | -                                  | -                            | -                            | -                            | -                               | -               | -                     | -                     |      |
| 363  |      | Manutenzione straordinaria sui corsi d'acqua di 3ª Categoria: Marmoglia - PROGRAMMA 1998/01 - progetto n.591/2004   | -                                  | -                            | 30.000,00                    | -                            | -                               | -               | 30.000,00             | -                     |      |
| 364  |      | Manutenzione straordinaria sui corsi d'acqua di 3ª Categoria: Atone - PROGRAMMA 1998/01   | 30.000,00                          | -                            | -                            | -                            | -                               | -               | -                     | -                     |      |
| 365  |      | Pronto intervento Torrente Caldognola   | -                                  | -                            | -                            | -                            | -                               | -               | -                     | -                     |      |
| 366  |      | Pronto intervento Fosso S. Severo   | -                                  | -                            | -                            | -                            | -                               | -               | -                     | -                     |      |
| 367  |      | Manutenzione straordinaria 3ª Categoria Marmoglia - Teverone - Tiria  | -                                  | -                            | -                            | -                            | -                               | -               | -                     | -                     |      |
| 01   |      | Verbale di somma urgenza redatto in data 11.08.2001 lavori di potatura lungo gli argini   | -                                  | -                            | -                            | -                            | -                               | -               | -                     | -                     |      |
| 02   |      | Riparazione erosione spondale sul Fosso S. Severo in Loc. S. Martino in Tigrano - Verbale di somma urgenza in data 11.08.2002 -   | -                                  | -                            | -                            | -                            | -                               | -               | -                     | -                     |      |
| 03   |      | Rimozione materiale alluvionale depositato negli alvei a monte dei manufatti di attraversamento sul Fosso Rio di Pagliara, Rio del Picciarello ecc. - verbale di somma urgenza in data 24.08.2002   | -                                  | -                            | -                            | -                            | -                               | -               | -                     | -                     |      |
| 04   |      | Lavori di demolizione e ricostruzione di un tratto di circa mt.35 del manufatto scalolare "Canale Fornella" in zona Porta San Feliciano a Foligno - verbale di somma urgenza in data 15.07.2003 - autorizzato dalla Regione dell'Umbria con nota Prot.32223/IV del 21.07.2003 | -                                  | -                            | -                            | -                            | -                               | -               | -                     | -                     |      |
| 05   |      | Lavori di sistemazione idraulica sul Torrente Chione in Loc. Case Basse e Cruteno - verbale di somma urgenza in data 24.09.2002 - ulteriori n.2 interventi di cui al progetto n.568 del 12.11.2003  | -                                  | -                            | -                            | -                            | -                               | -               | -                     | -                     |      |
| 06   |      | Lavori di eliminazione infiltrazioni dal canale Fornella in Via Pietro Gori a Foligno - verbale di somma urgenza in data 4.8.2004   | -                                  | -                            | -                            | -                            | -                               | -               | -                     | -                     |      |
| 07   |      | Manutenzione idraulica Torrente Marmoglia ecc. - Programma 2006 - 3ª Categoria  | -                                  | -                            | -                            | -                            | -                               | -               | -                     | -                     |      |
| 08   |      | Manutenzione straordinaria impianti irrigui programma 2004 - Progetto n.568 del 6.9.2004  | -                                  | -                            | -                            | -                            | -                               | -               | -                     | -                     |      |
| 09   |      | Ripristino funzionalità idraulica Torrenti Marmoglia - Tescino e rete minore collegata - Progetto n.600 del 3.3.2005  | -                                  | -                            | -                            | -                            | -                               | -               | -                     | -                     |      |
| 10   |      | Ripristino funzionalità idraulica Torrenti Teverone, Alveo di Montefalco e Fiumicello dei Prati - Progetto n.598 del 3.3.2005   | -                                  | -                            | -                            | -                            | -                               | -               | -                     | -                     |      |
| 11   |      | Ripristino funzionalità idraulica Torrenti Atone - Chione - Cste e rete minore collegata - Progetto 602 del 3.3.2005  | -                                  | -                            | -                            | -                            | -                               | -               | -                     | -                     |      |

bi spese di competenza

| Cap. | Art. | D E S C R I Z I O N E   | SPESE<br>Bilancio di<br>Previsione | SPESE<br>Nuove<br>Previsioni | SPESE<br>Spese<br>Risultanti | SPESE<br>IMPEGNATE<br>Pagate | SPESE<br>IMPEGNATE<br>Da pagare | SPESE<br>T O T A L E | DIFFERENZE<br>IN MIENO | DIFFERENZE<br>IN PIU' | NOTE |
|------|------|---|------------------------------------|------------------------------|------------------------------|------------------------------|---------------------------------|----------------------|------------------------|-----------------------|------|
| 367  | 12   | Ripristino funzionalità idraulica Fiume Topino e rete minore collegata - Progetto n.593 del 3.3.2005  | -                                  | -                            | -                            | -                            | -                               | -                    | -                      | -                     |      |
| 367  | 13   | Manutenzione ordinaria corsi d'acqua non classificati Alveo di S.Lorenzo, Fosso di Campello ecc. - progetto n.589/2004  | -                                  | -                            | -                            | -                            | -                               | -                    | -                      | -                     |      |
| 367  | 14   | Ripristino funzionalità idraulica Torrenti Tabarena, Ruicciara, Fiumicella - Progetto n.601 del 3.3.2005  | -                                  | -                            | -                            | -                            | -                               | -                    | -                      | -                     |      |
| 367  | 15   | Manutenzione ordinaria opere di bonifica - programma 2004 - 2° lotto - progetto n.587 del 31.01.2005  | -                                  | -                            | -                            | -                            | -                               | -                    | -                      | -                     |      |
| 367  | 16   | Manutenzione ordinaria opere di bonifica - programma 2004 - 1° lotto - progetto n.586 del 31.01.2005  | -                                  | -                            | -                            | -                            | -                               | -                    | -                      | -                     |      |
| 367  | 17   | Verbale di somma urgenza in data 07.05.2005 - ripristino rota originale Torrente Riacciano  | -                                  | -                            | -                            | -                            | -                               | -                    | -                      | -                     |      |
| 367  | 18   | Manutenzione straordinaria impianti irrigui - Programma 2005 -  | -                                  | -                            | -                            | -                            | -                               | -                    | -                      | -                     |      |
| 367  | 19   | Manutenzione ordinaria opere di bonifica programma 2005 - 1° lotto -  | -                                  | -                            | -                            | -                            | -                               | -                    | -                      | -                     |      |
| 367  | 20   | Manutenzione ordinaria opere di bonifica programma 2005 - 2° lotto -  | -                                  | -                            | -                            | -                            | -                               | -                    | -                      | -                     |      |
| 367  | 21   | Lavori di ripristino vasca di accumulo e compenso in Loc. Bufo nel Comune di Torgiano a servizio impianto irriguo Fiume Chiesco - PRS 2007/2013 - Asse 1 Misura 1.2.5 azione c) - progetto n.698/2010 | -                                  | -                            | -                            | -                            | -                               | -                    | -                      | -                     |      |
| 367  | 22   | Manutenzione idraulica Fiume Topino ecc. - Programma 2006 - 3° Categoria  | -                                  | -                            | -                            | -                            | -                               | -                    | -                      | -                     |      |
| 367  | 23   | Manutenzione idraulica Torrente Alveo di Montefalco ecc. - Programma 2006 - 3° Categoria  | -                                  | -                            | -                            | -                            | -                               | -                    | -                      | -                     |      |
| 367  | 24   | Manutenzione idraulica Tabarena ecc. - Programma 2006 - 3° Categoria  | -                                  | -                            | -                            | -                            | -                               | -                    | -                      | -                     |      |
| 367  | 25   | Ripristino funzionalità idraulica nel bacino del Fiume Topino e rete minore collegata - progetto n.628 del 1.2.2006   | -                                  | -                            | -                            | -                            | -                               | -                    | -                      | -                     |      |
| 367  | 26   | Ripristino funzionalità idraulica nel braccio dei Torrenti Tevarone, Timia e rete minore collegata - progetto n.628 del 1.2.2006  | -                                  | -                            | -                            | -                            | -                               | -                    | -                      | -                     |      |
| 367  | 27   | Verbale di somma urgenza redatto in data 28.11.2006 - riparazione rotta arginata in sn. del Torrente Marroggia in Loc. Pietrascosa  | -                                  | -                            | -                            | -                            | -                               | -                    | -                      | -                     |      |
| 367  | 28   | Manutenzione ordinaria opere di bonifica 2006 - 1° lotto  | -                                  | -                            | -                            | -                            | -                               | -                    | -                      | -                     |      |
| 367  | 29   | Manutenzione ordinaria opere di bonifica 2006 - 2° lotto  | -                                  | -                            | -                            | -                            | -                               | -                    | -                      | -                     |      |
| 367  | 30   | Manutenzione straordinaria impianti irrigui programma 2006  | -                                  | -                            | -                            | -                            | -                               | -                    | -                      | -                     |      |

| Cap. | Art. | DESCRIZIONE   | b) spese di competenza       |                              |                              |                                 |                 | DIFFERENZE<br>IN PIU' | DIFFERENZE<br>IN MENO | SPESE<br>TOTALE | SPESE<br>IMPEGNATE<br>Da pagare | SPESE<br>IMPEGNATE<br>Pagate | SPESE<br>Spese<br>Risultanti | SPESE<br>Nuove<br>Provisioni | SPESE<br>Bilancio di<br>Previsione | NOTE |
|------|------|---|------------------------------|------------------------------|------------------------------|---------------------------------|-----------------|-----------------------|-----------------------|-----------------|---------------------------------|------------------------------|------------------------------|------------------------------|------------------------------------|------|
|      |      |   | SPESE<br>Nuove<br>Provisioni | SPESE<br>Spese<br>Risultanti | SPESE<br>IMPEGNATE<br>Pagate | SPESE<br>IMPEGNATE<br>Da pagare | SPESE<br>TOTALE |                       |                       |                 |                                 |                              |                              |                              |                                    |      |
| 367  | 31   | Ripristino officiosità dei corsi d'acqua Torrenti Marroggia, Tessino, Marroggiolo e rete minore collegata                                       | -                            | -                            | -                            | -                               | -               | -                     | -                     | -               | -                               | -                            | -                            | -                            | -                                  | -    |
| 367  | 32   | Ripristino officiosità dei corsi d'acqua Torrenti Talarona, Rucciono, Cocugno e rete minore collegata   | -                            | -                            | -                            | -                               | -               | -                     | -                     | -               | -                               | -                            | -                            | -                            | -                                  | -    |
| 367  | 33   | Ripristino officiosità dei corsi d'acqua Alveo di Montefalco, Fiumicello del Prati e rete minore collegata                                      | -                            | -                            | -                            | -                               | -               | -                     | -                     | -               | -                               | -                            | -                            | -                            | -                                  | -    |
| 367  | 34   | Ripristino officiosità dei corsi d'acqua: Fiume Topino e rete minore collegata  | -                            | -                            | -                            | -                               | -               | -                     | -                     | -               | -                               | -                            | -                            | -                            | -                                  | -    |
| 367  | 35   | collegata   | -                            | -                            | -                            | -                               | -               | -                     | -                     | -               | -                               | -                            | -                            | -                            | -                                  | -    |
| 367  | 36   | Interventi di manutenzione idraulica sul Torrente Marroggia, Tessino, Marroggiolo, Corfaccione, Spina e rete minore collegata                   | -                            | -                            | -                            | -                               | -               | -                     | -                     | -               | -                               | -                            | -                            | -                            | -                                  | -    |
| 367  | 37   | Interventi di manutenzione ordinaria idraulica dei Torrenti Talarona, Rucciono, Cocugno, Fiumicello, Alveo di S.Lorenzo e rete minore collegata | -                            | -                            | -                            | -                               | -               | -                     | -                     | -               | -                               | -                            | -                            | -                            | -                                  | -    |
| 367  | 38   | Interventi di manutenzione ordinaria idraulica dei Torrenti Alveo di Montefalco, Fiumicello del Prati e rete minore collegata                   | -                            | -                            | -                            | -                               | -               | -                     | -                     | -               | -                               | -                            | -                            | -                            | -                                  | -    |
| 367  | 39   | Interventi di manutenzione ordinaria idraulica del Fiume Topino, del Torrenti Alveo e rete minore collegata                                     | -                            | -                            | -                            | -                               | -               | -                     | -                     | -               | -                               | -                            | -                            | -                            | -                                  | -    |
| 367  | 40   | Verbale di somma urgenza in data 11.09.2007 per potatura parziale dei rami secchi e rimozione di piante di pioppo rinuate pericolanti           | -                            | -                            | -                            | -                               | -               | -                     | -                     | -               | -                               | -                            | -                            | -                            | -                                  | -    |
| 367  | 41   | Ripristino officiosità dei corsi d'acqua Torrenti Talarona, Rucciono, Cocugno, Fiumicello, Fossato del Gallo e rete minore collegata            | -                            | -                            | -                            | -                               | -               | -                     | -                     | -               | -                               | -                            | -                            | -                            | -                                  | -    |
| 367  | 42   | Ripristino officiosità dei corsi d'acqua Torrente Alveo di Montefalco, Fiumicello del Prati, Teverone e Fiume Tina                              | -                            | -                            | -                            | -                               | -               | -                     | -                     | -               | -                               | -                            | -                            | -                            | -                                  | -    |
| 367  | 43   | Ripristino officiosità dei corsi d'acqua Fiume Topino e rete minore collegata   | -                            | -                            | -                            | -                               | -               | -                     | -                     | -               | -                               | -                            | -                            | -                            | -                                  | -    |
| 367  | 44   | collegata   | -                            | -                            | -                            | -                               | -               | -                     | -                     | -               | -                               | -                            | -                            | -                            | -                                  | -    |
| 367  | 45   | Manutenzione straordinaria 3^ Categoria - Marroggiolo. Programma 1998/2001 - esecutivo 1^ stanbio -   | -                            | -                            | -                            | -                               | -               | -                     | -                     | -               | -                               | -                            | -                            | -                            | -                                  | -    |
| 367  | 46   | Manutenzione straordinaria 3^ Categoria - Teverone - Programma 1998/2001 - esecutivo 2^ lotto   | -                            | -                            | -                            | -                               | -               | -                     | -                     | -               | -                               | -                            | -                            | -                            | -                                  | -    |
| 367  | 47   | Ripristino officiosità dei corsi d'acqua Torrenti Marroggia, Tessino, Marroggiolo, Corfaccione, Spina e rete minore collegata.                  | -                            | -                            | -                            | -                               | -               | -                     | -                     | -               | -                               | -                            | -                            | -                            | -                                  | -    |
| 367  | 48   | Interventi di manutenzione straordinaria impianti irrigui - programma anno 2007 - progetto n.659 del 10.12.2007                                 | -                            | -                            | -                            | -                               | -               | -                     | -                     | -               | -                               | -                            | -                            | -                            | -                                  | -    |

| Cap. | Art. | D E S C R I Z I O N E  | SPESE<br>Bilancio di<br>Previsione | SPESE<br>Nuove<br>Previsioni | SPESE<br>Spese<br>Risultanti | SPESE<br>IMPEGNATE<br>Pagate | SPESE<br>IMPEGNATE<br>Da pagare | SPESE<br>T O T A L E | DIFFERENZE<br>IN MIENO | DIFFERENZE<br>IN PIU' | NOTE |
|------|------|--|------------------------------------|------------------------------|------------------------------|------------------------------|---------------------------------|----------------------|------------------------|-----------------------|------|
| 367  | 49   | Verbale di somma urgenza per l'eliminazione di infiltrazioni dal Canale Formella esistente per il fabbricato in Foligno - Via Cesare Battisti n. 19/20   | -                                  | -                            | -                            | -                            | -                               | -                    | -                      | -                     |      |
| 367  | 50   | Manutenzione ordinaria opere pubbliche di bonifica - programma anno 2008 - progetto n.676 del 9.9.2008   | -                                  | -                            | -                            | -                            | -                               | -                    | -                      | -                     |      |
| 367  | 51   | Manutenzione ordinaria opere idrauliche classificate di 3ª Categoria nel bacino Topino-Marroglia-Teverone-Tinina - progetto n.677 del 2.10.2008  | -                                  | -                            | -                            | -                            | -                               | -                    | -                      | -                     |      |
| 367  | 52   | 2010   | -                                  | -                            | -                            | -                            | -                               | -                    | -                      | -                     |      |
| 367  | 53   | Topino-Marroglia - D.I.D. n.5976 del 18.08.2011 - Progetto esecutivo n.701 del 15.04.2011  | -                                  | -                            | -                            | -                            | -                               | -                    | -                      | -                     |      |
| 367  | 54   | Manutenzione opere pubbliche di bonifica anno 2011   | -                                  | -                            | -                            | -                            | -                               | -                    | -                      | -                     |      |
| 367  | 55   | Verbale di somma urgenza del 13.11.2012: riparazione rotta arginale del Torrente Alveo di San Lorenzo in Loc. Cuocia nel Comune di Trevi   | -                                  | -                            | -                            | -                            | -                               | -                    | -                      | -                     |      |
| 367  | 56   | Verbale di somma urgenza del 13.11.2012: ripristino degli ampiezzamenti dell'argine sinistro del Torrente Cocigno a monte ed a valle della Strada Provinciale di collegamento Casanaiola - Fabbri  | -                                  | -                            | -                            | -                            | -                               | -                    | -                      | -                     |      |
| 367  | 57   | Verbale di somma urgenza del 24.02.2013: ripristino della rotta arginale sul Torrente Alveo di San Lorenzo in Loc. S.Anna a valle dell'ormonito campo di espansione in Comune di Trevi   | -                                  | -                            | -                            | -                            | -                               | -                    | -                      | -                     |      |
| 367  | 58   | Ripristino della rotta arginale in destra idraulica del Torrente Chiona a Valle del Passo della Paglia - Verbale di somma urgenza -  | -                                  | -                            | -                            | -                            | -                               | -                    | -                      | -                     |      |
| 367  | 59   | Ripristino della rotta arginale in destra idraulica del Fosso Formella in Loc. Caratello a mt.50 a monte della confluenza con il Fossato pensile sul piano di campagna, della rotta arginale in destra idraulica del Fosso La Formella in Loc. Pesti in Comune di Biavigna a mt.40 a valle dell'attraversamento della Strada provinciale Perugia - pensile sul piano di campagna e la innalzazione della terra della sponda in destra del Fosso Alveo in Loc. Casavecchie a mt.20 a valle della confluenza con la Forma Vecchia per un fronte di circa mt.50 | -                                  | -                            | -                            | -                            | -                               | -                    | -                      | -                     |      |
| 367  | 60   | Danni alluvionali provocati dall'evento atmosferico del 12 novembre 2013 - ripristino delle rotte arginale sul Fiume Topino in Loc. Capannacce di Nocera Umbra   | 26.887,56                          | 5.539,89                     | 32.227,45                    | 32.227,45                    | 32.227,45                       | 32.227,45            | -                      | -                     |      |
| 367  | 61   | Danni alluvionali provocati dall'evento atmosferico del 19 e 20 novembre 2013 - ripristino della rotta arginale sull'Alveo di San Lorenzo in Loc. Casa Bozzi nel Comune di Trevi (verbale di somma urgenza in data 20.11.2013)   | -                                  | -                            | -                            | -                            | -                               | -                    | -                      | -                     |      |
| 367  | 62   | Ripristino erosioni spondali nel Torrente Marroglia, Teverone e Fiume Tinina - progetto n.73   | -                                  | -                            | -                            | -                            | -                               | -                    | -                      | -                     |      |
| 367  | 63   | Interventi per il mantenimento ed il ripristino dell'efficienza idraulica dei corsi d'acqua nel Compartimento di bonifica Topino-Marroglia - progetto n.733  | 29.803,64                          | -                            | 113.473,88                   | 113.473,88                   | 113.473,88                      | 113.473,88           | -                      | -                     |      |
| 367  | 65   | Manutenzione ordinaria e straordinaria sul reticolo idraulico di 3ª Categoria - anno 2015 -  | -                                  | -                            | -                            | -                            | -                               | -                    | -                      | -                     |      |

| Cap. | Art. | DESCRIZIONE   | SPESE<br>Bilancio di<br>Previsione | SPESE<br>Nuove<br>Previsioni | SPESE<br>Spese<br>Risultanti | SPESE<br>IMPEGNATE<br>Pagate | SPESE<br>IMPEGNATE<br>Da pagare | SPESE<br>TOTALE | DIFFERENZE<br>IN MENO | DIFFERENZE<br>IN PIU' | NOTE |
|------|------|---|------------------------------------|------------------------------|------------------------------|------------------------------|---------------------------------|-----------------|-----------------------|-----------------------|------|
| 357  | 65   | Manutenzione ordinaria e straordinaria sul reticolo idraulico di 3ª Categoria - anno 2016 -   | 234.728,82                         | -                            | 234.728,82                   | -                            | -                               | -               | 234.728,82            | -                     |      |
| 367  | 66   | Interventi di somma urgenza per i lavori di ripristino della rota arginata sul Torrente<br>Talarone in Loc. Niedonna della Valle in Comune di Montefalco  | -                                  | 23.965,49                    | 23.965,49                    | 3.884,06                     | 16.079,19                       | 19.963,24       | 4.002,25              | -                     |      |
| 380  |      | Sommario manutenzioni a carico della Regione  | 490.769,34                         | 113.470,91                   | 604.240,25                   | 156.084,29                   | 75.190,84                       | 231.214,93      | 379.025,32            | -                     |      |
| 390  |      | Manutenzione idraulica 1993 a carico del Consorzio  | -                                  | -                            | -                            | -                            | -                               | -               | -                     | -                     |      |
| 390  |      | Interventi manutenzione rete idraulica consortile - Progetto n.328 del 3.8.1990   | -                                  | -                            | -                            | -                            | -                               | -               | -                     | -                     |      |
| 391  |      | Interventi manutenzione idraulica 1991 -  | -                                  | -                            | -                            | -                            | -                               | -               | -                     | -                     |      |
| 392  |      | Interventi di manutenzione ordinaria 1992 - D.M.8639 del 25.12.1992   | -                                  | -                            | -                            | -                            | -                               | -               | -                     | -                     |      |
| 393  |      | Manutenzione idraulica 1993 - D.M.8500 del 2.12.1993  | -                                  | -                            | -                            | -                            | -                               | -               | -                     | -                     |      |
| 394  |      | Manutenzione ordinaria rete idraulica   | -                                  | -                            | -                            | -                            | -                               | -               | -                     | -                     |      |
|      |      | Sommario manutenzioni a carico dello Stato  | -                                  | -                            | -                            | -                            | -                               | -               | -                     | -                     |      |
|      |      | Totale Rubrica 6ª   | 490.769,34                         | 113.470,91                   | 604.240,25                   | 156.084,29                   | 75.190,84                       | 231.214,93      | 379.025,32            | -                     |      |
|      |      | Rubrica 6ª - Manutenzione impianti ed opere di proprietà comunale   | -                                  | -                            | -                            | -                            | -                               | -               | -                     | -                     |      |
|      |      | Totale Categoria 4ª   | 2.209.564,34                       | 144.375,68                   | 2.353.970,02                 | 1.454.167,92                 | 295.560,11                      | 1.749.790,93    | 804.210,09            | -                     |      |
| 400  |      | Categoria 5ª - Oneri finanziari   | 10.000,00                          | 10.000,00                    | 20.000,00                    | 13.817,47                    | -                               | 13.817,47       | 6.062,53              | -                     |      |
| 410  |      | interessi passivi su anticipazioni di cassa ed apertura di crediti  | -                                  | -                            | -                            | -                            | -                               | -               | -                     | -                     |      |
| 410  |      | Quota di interessi passivi pr l'ammortamento del mutuo stipulato con la Banca Popolare di Spoleto per il finanziamento del progetto per la "realizzazione dell'impianto fotovoltaico della potenza di 48,92 KW a servizio dell'edificio ubicato in Via Melloni, da installare su delle pensiline destinate a rimessa autoveicoli. | 4.485,53                           | -                            | 4.485,53                     | 3.672,84                     | -                               | 3.672,84        | 812,69                | -                     |      |
| 411  |      | Quota di interessi per l'accredito del mutuo da stipulare con la Banca Popolare di Spoleto, per il completamento degli interventi di restauro attinenti gli apparati decorativi, dipinti murali, materiate lapidee, sculture lignee del Palazzo Lelli-Santi   | -                                  | -                            | -                            | -                            | -                               | -               | -                     | -                     |      |
|      |      | Totale Categoria 6ª   | 14.485,53                          | 10.000,00                    | 24.485,53                    | 17.690,31                    | -                               | 17.690,31       | 6.895,22              | -                     |      |
|      |      | Categoria 6ª - Oneri tributari  | -                                  | -                            | -                            | -                            | -                               | -               | -                     | -                     |      |

| Cap. | Art. | DESCRIZIONE   | Spese Bilancio di Previsione | Spese Nuove Previsioni | Spese Spese Piacenti | Spese Impegnate Pagate | Spese Impegnate Da pagare | Spese Totale | Differenze in meno | Differenze in più | NOTE |  |
|------|------|---|------------------------------|------------------------|----------------------|------------------------|---------------------------|--------------|--------------------|-------------------|------|--|
|      |      | b) spese di competenza  |                              |                        |                      |                        |                           |              |                    |                   |      |  |
|      |      | Categoria 7 <sup>a</sup> - Spese per trasferimenti correnti   | -                            | -                      | -                    | -                      | -                         | -            | -                  | -                 | -    |  |
| 420  |      | Categoria 8 <sup>a</sup> - Spese correlative e compensative dell'eredità<br>Fidi figurativi   | -                            | -                      | -                    | -                      | -                         | -            | -                  | -                 | -    |  |
| 426  |      | Spese per compensi per il servizio riscossione contributi in base ai Decreti del Ministero delle Finanze 4 e 16 ottobre 1989            | 64.500,00                    | 6.268,07               | 70.768,07            | 58.225,87              | 12.542,20                 | 70.768,07    | -                  | -                 | -    |  |
| 430  |      | Sgravi e rimborsi di quota contributiva   | 2.000,00                     | -                      | 2.000,00             | 1.268,72               | -                         | 1.268,72     | 731,28             | -                 | -    |  |
| 431  |      | Esenzione anticipata di r.i.2 mutui di competenza della proprietà ricomprese nel Comprensivo di ampliamento per effetto della L.R. 4/90 | -                            | -                      | -                    | -                      | -                         | -            | -                  | -                 | -    |  |
| 432  |      | classifica  | -                            | -                      | -                    | -                      | -                         | -            | -                  | -                 | -    |  |
|      |      | Totale Categoria 8 <sup>a</sup>   | 66.500,00                    | 6.268,07               | 72.768,07            | 59.494,59              | 12.542,20                 | 72.036,79    | 731,28             | -                 | -    |  |
|      |      | Categoria 9 <sup>a</sup> - Spese non classificabili in altre categorie  | -                            | -                      | -                    | -                      | -                         | -            | -                  | -                 | -    |  |
| 440  |      | Fondo di riserva  | 50.000,00                    | 40.761,61              | 90.761,61            | -                      | -                         | -            | 90.761,61          | -                 | -    |  |
| 441  |      | Fondo accantonamento inagione   | -                            | -                      | -                    | -                      | -                         | -            | -                  | -                 | -    |  |
| 442  |      | Fondo accantonamento automezzi impiegati per le manutenzioni kiroulica  | -                            | -                      | -                    | -                      | -                         | -            | -                  | -                 | -    |  |
| 445  |      | Spese derivanti dall'acquisto di servizi - <u>CAPITOLO RILEVANTE AI FINI L.V.A.</u>   | 5.000,00                     | -                      | 5.000,00             | 3.806,95               | -                         | 3.806,95     | 1.193,05           | -                 | -    |  |
|      |      | Totale Categoria 9 <sup>a</sup>   | 55.000,00                    | 40.761,61              | 95.761,61            | 3.806,95               | -                         | 3.806,95     | 91.954,66          | -                 | -    |  |
|      |      | TOTALE TITOLO I <sup>a</sup>  | 3.783.879,87                 | 203.406,36             | 3.987.386,23         | 2.813.124,69           | 399.437,37                | 3.212.982,26 | 784.622,87         | -                 | -    |  |
|      |      | TITOLO II <sup>a</sup> - SPESE IN CONTO CAPITALE  |                              |                        |                      |                        |                           |              |                    |                   |      |  |
|      |      | Categoria 10 <sup>a</sup> - Beni mobili, macchine ed attrezzature tecnico scientifiche a carico del Conto                               |                              |                        |                      |                        |                           |              |                    |                   |      |  |

| Cap. | Art. | DESCRIZIONE  | SPESE<br>Bilancio di<br>Previsione | SPESE<br>Nuove<br>Previsioni | SPESE<br>Spese<br>Risultanti | SPESE<br>IMPEGNATE<br>Pagate | SPESE<br>IMPEGNATE<br>Da pagare | SPESE<br>TOTALE  | DIFFERENZE<br>IN MENO | DIFFERENZE<br>IN PIU' | NOTE |
|------|------|--|------------------------------------|------------------------------|------------------------------|------------------------------|---------------------------------|------------------|-----------------------|-----------------------|------|
| 450  |      | Beni mobili  | 40.000,00                          | -                            | 40.000,00                    | 4.671,47                     | 11.309,29                       | 15.980,76        | 24.018,24             | -                     |      |
| 451  |      | Acquisto di automezzi e mezzi meccanici (importo finanziato con parte dell'Avanzo di Amministrazione)  | 180.000,00                         | -                            | 180.000,00                   | 15.128,00                    | -                               | 16.128,00        | 164.872,00            | -                     |      |
| 452  |      | Acquisto di beni immobili  | -                                  | -                            | -                            | -                            | -                               | -                | -                     | -                     |      |
|      |      | <b>Totale Categoria 10<sup>a</sup></b>   | <b>220.000,00</b>                  | <b>-</b>                     | <b>220.000,00</b>            | <b>19.799,47</b>             | <b>11.309,29</b>                | <b>31.108,76</b> | <b>188.891,24</b>     | <b>-</b>              |      |
|      |      | <b>Categoria 11<sup>a</sup> - Realizzazione opere, manutenzione, ideatica, riparazioni straordinarie degli impianti idrici e beni immobili a carico del Consorzio</b>  |                                    |                              |                              |                              |                                 |                  |                       |                       |      |
|      |      | <b>IMPORTI FINANZIATI CON PARTE DELL'AVANZO DI AMMINISTRAZIONE</b>   |                                    |                              |                              |                              |                                 |                  |                       |                       |      |
| 460  |      | Realizzazione opere a carico del Consorzio   | -                                  | -                            | -                            | -                            | -                               | -                | -                     | -                     |      |
| 461  |      | Progettazione, studi ed attività connesse al Piano Generale delle opere  | 160.000,00                         | -                            | 160.000,00                   | -                            | 4.698,16                        | 6.698,16         | 153.303,84            | -                     |      |
| 462  |      | Esecuzione lavori di manutenzione idraulica e carico del Consorzio   | -                                  | -                            | -                            | -                            | -                               | -                | -                     | -                     |      |
| 463  |      | Esecuzione di riparazioni straordinarie ed impianti di irrigazione   | 100.000,00                         | -                            | 100.000,00                   | -                            | -                               | -                | 100.000,00            | -                     |      |
| 464  |      | Lavori di manutenzione straordinaria al Palazzo Sanai di proprietà del Consorzio   | 50.000,00                          | -                            | 50.000,00                    | 234,87                       | -                               | 234,87           | 48.765,13             | -                     |      |
| 465  |      | Interventi straordinari presso la Sede del Consorzio e Folligno  | 30.000,00                          | -                            | 30.000,00                    | -                            | -                               | -                | 30.000,00             | -                     |      |
| 465  | 01   | Ripulitura e riqualificazione funzionale della centrale idroelettrica attualmente in disuso sito nel Comune di Nocera Umbra  | 10.000,00                          | -                            | 10.000,00                    | -                            | -                               | -                | 10.000,00             | -                     |      |
|      |      | <b>IMPORTI FINANZIATI CON ACCENSIONE DI MUTUI CON LA BANCA POPOLARE DI SPOLETO</b>   |                                    |                              |                              |                              |                                 |                  |                       |                       |      |
| 466  | 02   | Realizzazione dell'impianto fotovoltaico della potenza di 48,92 kW a servizio dell'edificio ubicato in Via Melloni - Loc. Pombari - ex mulino su dalle caselle destinate al'innescia autovettore - Progetto n.688 del 04.11.2008 - aggiudicazione definitiva all'impresa I.G.E. Implantistica Generale S.p.a. di S.Giuliano (PG) - Determina n.162 del 08.03.2010. | -                                  | -                            | -                            | -                            | -                               | -                | -                     | -                     |      |
| 466  | 03   | Opere di completamento degli interventi di restauro edilizio gli apparati decorativi, dipinti murali, materiale lapideo, soffitti lignei del Palazzo Lefi Sansi - Progetto n.690 del 31.03.2008 - Delibera n.277CA del 20.04.2009  | -                                  | -                            | -                            | -                            | -                               | -                | -                     | -                     |      |
|      |      | <b>Totale Categoria 11<sup>a</sup></b>   | <b>350.000,00</b>                  | <b>-</b>                     | <b>350.000,00</b>            | <b>234,87</b>                | <b>6.698,16</b>                 | <b>6.931,03</b>  | <b>343.068,87</b>     | <b>-</b>              |      |
| 466  |      | <b>Categoria 10<sup>a</sup> - Finanziamenti regionali ottenuti in base alla L.R.12.08.1998 n.32</b>  |                                    |                              |                              |                              |                                 |                  |                       |                       |      |
|      |      | <b>Finanziamento del progetto esecutivo "Palazzo Lefi-Sansì" Piano annuale Beni Culturali</b>  |                                    |                              |                              |                              |                                 |                  |                       |                       |      |
| 466  | 01   | Finanziamento del 2° Lotto ristrutturazione "Palazzo Sansi" piano annuale dei beni culturali danneggiati dagli eventi sismici del 2002 - D.G.R.n.1751 del 27.12.2001   |                                    |                              |                              |                              |                                 |                  |                       |                       |      |



| Cap. | Art. | DESCRIZIONE   | SPESA<br>Bilancio di<br>Previsione | SPESA<br>Nuove<br>Previsioni | SPESA<br>Spese<br>Risultanti | SPESA<br>IMPEGNATE<br>Pagate | SPESA<br>IMPEGNATE<br>Da pagare | SPESA<br>TOTALE | DIFFERENZA<br>IN MENO | DIFFERENZA<br>IN PIU' | NOTE |
|------|------|---|------------------------------------|------------------------------|------------------------------|------------------------------|---------------------------------|-----------------|-----------------------|-----------------------|------|
|      |      | Totale Categoria 19 <sup>A</sup>  | -                                  | -                            | -                            | -                            | -                               | -               | -                     | -                     |      |
|      |      | Categoria 12 <sup>A</sup> - Realizzazione opere ed impianti in concessione dallo Stato  | -                                  | -                            | -                            | -                            | -                               | -               | -                     | -                     |      |
| 500  | 01   | Fondo per accordi bonari a termini dell'Art.12 del Regolamento di attuazione della L.Quadro in materia di LL.PP. 11.02.1984 e succ.modificazioni  | -                                  | -                            | -                            | -                            | -                               | -               | -                     | -                     |      |
| 500  | 500  | Irrigazione Valle di Spoleto completamente I <sup>o</sup> Loto - D.M.63343 del 2.2.1978   | -                                  | -                            | -                            | -                            | -                               | -               | -                     | -                     |      |
| 510  | 510  | Irrigazione Valle di Spoleto III <sup>o</sup> Loto - D.M.61348 del 27.11.1982   | -                                  | -                            | -                            | -                            | -                               | -               | -                     | -                     |      |
| 520  | 520  | Manutenzione Diga sul Torrente Marroglia I <sup>o</sup> e II <sup>o</sup> stralcio - D.M.81443 del 27.11.1982   | -                                  | -                            | -                            | -                            | -                               | -               | -                     | -                     |      |
| 530  | 530  | Lavori di sistemazione idraulica del Torrente Teseo e del suo bacino 3 <sup>o</sup> Loto I <sup>o</sup> stralcio - D.M.8201 del 21.04.1986  | -                                  | -                            | -                            | -                            | -                               | -               | -                     | -                     |      |
| 540  | 540  | Perizia studio per l'utilizzo ai fini irrigui di circa 2 milioni di mc. di acque - D.M.124481 del 31.12.1983  | -                                  | -                            | -                            | -                            | -                               | -               | -                     | -                     |      |
| 550  | 550  | Lavori di sistemazione della Diga sul Torrente Marroglia - D.M.6910 del 18.10.1985  | -                                  | -                            | -                            | -                            | -                               | -               | -                     | -                     |      |
| 560  | 560  | 23.05.1987  | -                                  | -                            | -                            | -                            | -                               | -               | -                     | -                     |      |
| 570  | 570  | Lavori di straordinaria manutenzione della Diga sul Torrente Marroglia - D.M.81017 del 31.12.1986   | -                                  | -                            | -                            | -                            | -                               | -               | -                     | -                     |      |
| 580  | 580  | Lavori di straordinaria manutenzione della Diga sul Torrente Marroglia 2 <sup>o</sup> Loto - D.M.8777 del 4.12.1987   | -                                  | -                            | -                            | -                            | -                               | -               | -                     | -                     |      |
| 591  | 591  | Costruzione acquedotto rurale per le Loc.Pezzo Le Brunette e zone limitrofe 1 <sup>o</sup> Loto - D.M.274/1102 del 6.7.1976   | -                                  | -                            | -                            | -                            | -                               | -               | -                     | -                     |      |
| 592  | 592  | Irrigazione della Piana di Spoleto 4 <sup>o</sup> Loto  | -                                  | -                            | -                            | -                            | -                               | -               | -                     | -                     |      |
| 593  | 593  | Costruzione strada del Terenceo nei Comuni di Foligno e Montefalco - D.M.1409 del 17.1970 - Espropriazioni da definire  | -                                  | -                            | -                            | -                            | -                               | -               | -                     | -                     |      |
| 594  | 594  | Costruzione della strada Monte Mariano - Castel Ritaldi - D.M.2331 del 6.10.1988 e n.316 del 6.3.1970 - Espropriazioni da definire  | -                                  | -                            | -                            | -                            | -                               | -               | -                     | -                     |      |
| 595  | 595  | Sistemazione strada della collina di Morciano in Comune di Spoleto e Madonna di Costantinopoli in Comune di Bevagna - D.M.2945 del 3.12.1983 e n.4193 del 24.04.1987 - Espropriazioni da definire | -                                  | -                            | -                            | -                            | -                               | -               | -                     | -                     |      |
| 596  | 596  | Costruzione acquedotto rurale per le Loc.Monte Mariano-Terzo la Pieve, Urchiano ecc. - D.M.1310 del 23.05.1970 e n.618 del 22.06.1972 - Espropriazioni da definire                                | -                                  | -                            | -                            | -                            | -                               | -               | -                     | -                     |      |
| 597  | 597  | Irrigazione Valle di Spoleto - Potenziamento adduttore - D.M.8633 del 16.10.1980  | -                                  | -                            | -                            | -                            | -                               | -               | -                     | -                     |      |
| 598  | 598  | Irrigazione Valle di Spoleto IV <sup>o</sup> Loto I <sup>o</sup> stralcio   | -                                  | -                            | -                            | -                            | -                               | -               | -                     | -                     |      |

| Cap. | Art. | DESCRIZIONE  | bi spese di competenza       |                        |                        |                        |                           | DIFFERENZE IN MENO | DIFFERENZE IN PIU' | NOTE |
|------|------|--|------------------------------|------------------------|------------------------|------------------------|---------------------------|--------------------|--------------------|------|
|      |      |  | SPESE Bilancio di Previsione | SPESE Nuove Previsioni | SPESE Spese Risultanti | SPESE IMPEGNATE Pagate | SPESE IMPEGNATE Da pagare |                    |                    |      |
| 699  |      | Assegnazione contributo per lo svolgimento del programma di ricerca "RISP-IDRIC" - nuove metodiche per il risparmio idrico.                              | -                            | -                      | -                      | -                      | -                         | -                  | -                  |      |
|      |      | Totale Categoria 12 <sup>a</sup>   | -                            | -                      | -                      | -                      | -                         | -                  | -                  |      |
|      |      | Categoria 13 <sup>a</sup> - Trasferimenti della Regione per la esecuzione di opere in concessione  | -                            | -                      | -                      | -                      | -                         | -                  | -                  |      |
| 700  | 01   | Fondo per accordi bonariai a termini dell'Art.12 del Regolamento di attuazione della Legge Quadro in materia di L.L. PP. 11.02.1994 e succ.modificazioni | 134.107,85                   | -                      | 134.107,85             | -                      | -                         | 134.107,85         | -                  |      |
| 700  |      | Sistemazione idraulica del Fiume Ciliurno in Loc.Cascio dell'Acqua - D.P.G.R. 2636 del 24.04.1985  | -                            | -                      | -                      | -                      | -                         | -                  | -                  |      |
| 710  |      | Acquedotto della Piana di Spoleto - V <sup>o</sup> Lotto - Istrado - D.G.R.n.602 del 26.09.1983  | -                            | -                      | -                      | -                      | -                         | -                  | -                  |      |
| 720  |      | Irrigazione Piana di Trevi e Montefalco - distretto di Cannaiola - D.G.R. 3784 del 30.05.1988  | -                            | -                      | -                      | -                      | -                         | -                  | -                  |      |
| 725  |      | Completamento dell'irrigazione della Piana di Trevi e Montefalco - Distretto di Cannaiola - 1 <sup>o</sup> appello - D.G.R.n.3784 del 30.05.1988         | -                            | -                      | -                      | -                      | -                         | -                  | -                  |      |
| 726  |      | Interventi di miglioramento funzionale dell'impianto irriguo Piana di Trevi e Montefalco - Distretto di Cannaiola di Trevi - D.D. n.6026 del 22.08.2011  | -                            | -                      | -                      | -                      | -                         | -                  | -                  |      |
| 730  |      | Costruzione Ponte sul Fosso Formella per la strada della Predara in Comune di Montefalco - D.G.R.n.2550 del 6.5.1989                                     | -                            | -                      | -                      | -                      | -                         | -                  | -                  |      |
| 740  |      | Perizia studio per la sistemazione del Fiume Ciliurno - D.G.R.7909 del 17.12.1985  | -                            | -                      | -                      | -                      | -                         | -                  | -                  |      |
| 741  |      | Sistemazione idraulica Via Maestri Donati - 1 <sup>o</sup> Lotto esecutivo   | -                            | -                      | -                      | -                      | -                         | -                  | -                  |      |
| 742  |      | Sistemazione idraulica Bacino Fosso Alveolo - 1 <sup>o</sup> Lotto esecutivo   | -                            | -                      | -                      | -                      | -                         | -                  | -                  |      |
| 743  |      | Sistemazione idraulica Fosso Alveolo - 2 <sup>o</sup> Lotto esecutivo - progetto n.612/2005  | -                            | -                      | -                      | -                      | -                         | -                  | -                  |      |
| 744  |      | Progetto per la realizzazione della mappe di allegabilità del Comprensorio della Valle Umbra - 1 <sup>o</sup> Lotto (Protezione Civile)                  | -                            | -                      | -                      | -                      | -                         | -                  | -                  |      |
| 745  |      | Esecuzione di lavori urgenti sul Torrente Renasio in Comune di Foligno - progetto n.613/2005   | -                            | -                      | -                      | -                      | -                         | -                  | -                  |      |
| 746  |      | Redazione mappe di allegabilità Valle Umbra 2 <sup>o</sup> Lotto - progetto n.606/2002   | -                            | -                      | -                      | -                      | -                         | -                  | -                  |      |
| 760  |      | Perizia studi per irrigazione della Piana di Bevagna - DGR 4009 del 13.07.1983   | -                            | -                      | -                      | -                      | -                         | -                  | -                  |      |

b) spese di competenza

| Cap. | Art. | DESCRIZIONE   | SPESE<br>Bilancio di<br>Previsione | SPESE<br>Nuove<br>Previsioni | SPESE<br>Spese<br>Risultanti | SPESE<br>IMPEGNATE<br>Pagate | SPESE<br>IMPEGNATE<br>Da pagare | SPESE<br>TOTALE | DIFFERENZE<br>IN MENO | DIFFERENZE<br>IN PIU' | NOTE |
|------|------|---|------------------------------------|------------------------------|------------------------------|------------------------------|---------------------------------|-----------------|-----------------------|-----------------------|------|
| 760  |      | 9.6.1987  | -                                  | -                            | -                            | -                            | -                               | -               | -                     | -                     | -    |
| 761  |      | 30.12.1986  | -                                  | -                            | -                            | -                            | -                               | -               | -                     | -                     | -    |
| 762  |      | Riparazione di strade consorziali - D.G.R.6445 del 26.10.1986   | -                                  | -                            | -                            | -                            | -                               | -               | -                     | -                     | -    |
| 763  |      | Riparazione e sistemazione idraulica del Torrente Contaccione, Marroggia ecc. - D.G.R.6422 del 30.12.1983   | -                                  | -                            | -                            | -                            | -                               | -               | -                     | -                     | -    |
| 764  |      | Interventi di ripristino della funzionalità idraulica delle opere di bonifica danneggiate dalle piogge del Novembre e Dicembre 1987 - D.G.R.n.2954 del 4.4.1988 di Lire 580 Milioni | -                                  | -                            | -                            | -                            | -                               | -               | -                     | -                     | -    |
| 765  |      | Lavori di sistemazione idraulica del bacino del Fiume Ciliurno 1° lotto D.G.R.5173 del 11.07.1989   | -                                  | -                            | -                            | -                            | -                               | -               | -                     | -                     | -    |
| 766  |      | Lavori di sistemazione idraulica del bacino del Fiume Ciliurno - 2° lotto - D.G.R.6173 del 11.07.1989   | -                                  | -                            | -                            | -                            | -                               | -               | -                     | -                     | -    |
| 770  |      | Interventi di sistemazione idraulica del Canale dei Molini e fossi confluenti in Loc.S. Chiodo - D.G.R.n.2339 del 4.4.1989  | -                                  | -                            | -                            | -                            | -                               | -               | -                     | -                     | -    |
| 771  |      | Approvvigionamento idropotabile della Piana di Spoleto 2° lotto - 1° stralcio - D.G.R.3465 del 21.10.1976   | -                                  | -                            | -                            | -                            | -                               | -               | -                     | -                     | -    |
| 772  |      | 10.08.1980  | -                                  | -                            | -                            | -                            | -                               | -               | -                     | -                     | -    |
| 773  |      | Acquedotto per la Loc. Pettino - Le Brunette e zone limitrofe - D.P.G.R. n.683 del 6.10.1981  | -                                  | -                            | -                            | -                            | -                               | -               | -                     | -                     | -    |
| 774  |      | Ricostruzione ponte del Torrente Alveo di Montefalco in Loc. Torre di Montefalco - Progetto n.327 del 31.07.1980 di Lire 56 Milioni   | -                                  | -                            | -                            | -                            | -                               | -               | -                     | -                     | -    |
| 775  |      | Approvvigionamento idropotabile della Piana di Spoleto 1° Lotto del peritiro di Eggi al sottobosco di Campello - D.P.G.R.n.1052 del 31.07.1975 - Espropriazioni da definire -       | -                                  | -                            | -                            | -                            | -                               | -               | -                     | -                     | -    |
| 776  |      | Ripristino opere idrauliche eventi 1989 - D.G.R.6017 del 26.6.1991  | -                                  | -                            | -                            | -                            | -                               | -               | -                     | -                     | -    |
| 777  |      | Ripristino opere stradali eventi 1989 - D.G.R.5982 del 18.6.1991  | -                                  | -                            | -                            | -                            | -                               | -               | -                     | -                     | -    |
| 778  |      | Miglioramento funzionale frigio in destra del Fiume Topino - D.G.R.8150 del 21.10.1992  | -                                  | -                            | -                            | -                            | -                               | -               | -                     | -                     | -    |
| 779  |      | Lavori di riparazione danni alluvionali 1990 sul Torrente Tatarana - DGR n.7267 del 23.08.1992  | -                                  | -                            | -                            | -                            | -                               | -               | -                     | -                     | -    |
| 780  |      | Riparazione danni alluvionali 1990-1991 - D.G.R.n.4971 del 4.8.1993   | -                                  | -                            | -                            | -                            | -                               | -               | -                     | -                     | -    |
| 781  |      | Ripristino opere stradali di bonifica danneggiate dagli eventi alluvionali del Maggio 1991 - D.G.R.n.6128 del 22.09.1993  | -                                  | -                            | -                            | -                            | -                               | -               | -                     | -                     | -    |
| 782  |      | Ripristino opere idrauliche di bonifica danneggiate dagli eventi alluvionali del Maggio 1991 - D.G.R.n.7022 del 20.10.1993  | -                                  | -                            | -                            | -                            | -                               | -               | -                     | -                     | -    |

| Cap. | Art. | DESCRIZIONE  | b) spese di competenza |       |       |       |       | DIFFERENZE<br>IN PIU' | DIFFERENZE<br>IN MENO | SPESE<br>TOTALE | SPESE<br>IMPEGNATE<br>Da pagare | SPESE<br>IMPEGNATE<br>Pagate | SPESE<br>Spese<br>Risultanti | SPESE<br>Nuove<br>Previsioni | SPESE<br>Bilancio di<br>Previsione | NOTE |
|------|------|--|------------------------|-------|-------|-------|-------|-----------------------|-----------------------|-----------------|---------------------------------|------------------------------|------------------------------|------------------------------|------------------------------------|------|
|      |      |  | SPESE                  | SPESE | SPESE | SPESE | SPESE |                       |                       |                 |                                 |                              |                              |                              |                                    |      |
| 783  |      | Sistemazione idraulica Fosso di S.Nicola - D.G.R.n.8319 del 27.10.1995   | -                      | -     | -     | -     | -     | -                     | -                     | -               | -                               | -                            | -                            | -                            | -                                  | -    |
| 784  |      | Creazione punti d'acqua zone boscate - D.G.R.n.8781 del 1994   | -                      | -     | -     | -     | -     | -                     | -                     | -               | -                               | -                            | -                            | -                            | -                                  | -    |
| 785  |      | Riparazione opere idrauliche danni 1992 - D.G.R.n.2344/1994  | -                      | -     | -     | -     | -     | -                     | -                     | -               | -                               | -                            | -                            | -                            | -                                  | -    |
| 786  |      | Risanamento idrogeologico - D.G.R.n.4688/1994  | -                      | -     | -     | -     | -     | -                     | -                     | -               | -                               | -                            | -                            | -                            | -                                  | -    |
| 787  |      | Lavori di riparazione danni alluvionali 1992 alle opere idrauliche di bonifica nei Comuni di Cannara e Spoleto (D.G.R.n.9108 del 24.11.1995) | -                      | -     | -     | -     | -     | -                     | -                     | -               | -                               | -                            | -                            | -                            | -                                  | -    |
| 788  |      | Sistemazione idraulica corsi d'acqua demaniali nei Comuni di Foligno, Vestipina, Bevagna e Campello - D.G.R.n.9864 del 24.12.1990            | -                      | -     | -     | -     | -     | -                     | -                     | -               | -                               | -                            | -                            | -                            | -                                  | -    |
| 789  |      | Pieno di risanamento delle acque - sottobacino Topino-Marroggia - D.G.R.n.5154 del 9.8.1996  | -                      | -     | -     | -     | -     | -                     | -                     | -               | -                               | -                            | -                            | -                            | -                                  | -    |
| 790  |      | Riparazione danni alluvionali dal 17 al 20 Novembre 1998   | -                      | -     | -     | -     | -     | -                     | -                     | -               | -                               | -                            | -                            | -                            | -                                  | -    |
| 791  |      | Primi interventi urgenti a seguito delle avverse condizioni del 10 al 20 Novembre 1998 - D.G.R.n.9789 del 20.11.1998                         | -                      | -     | -     | -     | -     | -                     | -                     | -               | -                               | -                            | -                            | -                            | -                                  | -    |
| 792  |      | Lavori di pronto intervento roba originata verificatasi in destra Tonante Chiona - Localita' Anquillino in Comune di Spello                  | -                      | -     | -     | -     | -     | -                     | -                     | -               | -                               | -                            | -                            | -                            | -                                  | -    |
| 793  |      | Danni alluvionali 1996/1997 (Pr.Ch.) Ordinanza Ministero degli Interni n.2592 del 05.07.1998   | -                      | -     | -     | -     | -     | -                     | -                     | -               | -                               | -                            | -                            | -                            | -                                  | -    |
| 794  |      | Ripristino danni alluvionali 1998 alle opere stradali 1° stralcio - D.G.R.3755 del 17.1998   | -                      | -     | -     | -     | -     | -                     | -                     | -               | -                               | -                            | -                            | -                            | -                                  | -    |
| 795  |      | Danni alle opere idrauliche 1998 - 2° Lotto  | -                      | -     | -     | -     | -     | -                     | -                     | -               | -                               | -                            | -                            | -                            | -                                  | -    |
| 796  |      | Progetto di fattibilita' per l'applicazione dell'irrigazione a goccia agli oliveti nella zona di Trevi e Foligno - Convenzione ARUSIA        | -                      | -     | -     | -     | -     | -                     | -                     | -               | -                               | -                            | -                            | -                            | -                                  | -    |
| 797  |      | Danni opere idrauliche 4.9.1998  | -                      | -     | -     | -     | -     | -                     | -                     | -               | -                               | -                            | -                            | -                            | -                                  | -    |
| 798  |      | Tor.Chionarella  | -                      | -     | -     | -     | -     | -                     | -                     | -               | -                               | -                            | -                            | -                            | -                                  | -    |
| 01   |      | Riparazione danni alle opere di bonifica causati dalle piogge Ottobre 1998 sul Canale del Molino   | -                      | -     | -     | -     | -     | -                     | -                     | -               | -                               | -                            | -                            | -                            | -                                  | -    |
| 02   |      | Riparazione danni alluvionali Ottobre 1998 ai corsi d'acqua dantariati   | -                      | -     | -     | -     | -     | -                     | -                     | -               | -                               | -                            | -                            | -                            | -                                  | -    |
| 03   |      | Riparazione danni alluvionali ottobre 1998 al Fiume Citurno e suoi affluenti   | -                      | -     | -     | -     | -     | -                     | -                     | -               | -                               | -                            | -                            | -                            | -                                  | -    |
| 04   |      | Riparazione danni alle opere idrauliche causati dalle piogge del 6 e 7/10/1998 lungo il F.Menore - progetto n.5152/2002                      | -                      | -     | -     | -     | -     | -                     | -                     | -               | -                               | -                            | -                            | -                            | -                                  | -    |
| 799  |      | Sistemazione idraulica Agorà Patiziana - 1° Lotto esecutivo  | -                      | -     | -     | -     | -     | -                     | -                     | -               | -                               | -                            | -                            | -                            | -                                  | -    |

| Cap. | Art. | D E S C R I Z I O N E   | SPESE<br>Bilancio di<br>Previsione | SPESE<br>Nuove<br>Previsioni | SPESE<br>Riassunti | SPESE<br>IMPEGNATE<br>Pagate | SPESE<br>IMPEGNATE<br>Da pagare | SPESE<br>T O T A L E | DIFFERENZE<br>IN MENO | DIFFERENZE<br>IN PIU' | NOTE |
|------|------|---|------------------------------------|------------------------------|--------------------|------------------------------|---------------------------------|----------------------|-----------------------|-----------------------|------|
| 799  | 01   | Danni alle opere idrauliche 4.8.1998 - Bacino Talarona 1° lotto - progetto n.6109/2005  | -                                  | -                            | -                  | -                            | -                               | -                    | -                     | -                     |      |
| 799  | 02   | Programma preliminare per la riduzione del rischio idraulico Medio alto Topino - 1° lotto   | -                                  | -                            | -                  | -                            | -                               | -                    | -                     | -                     |      |
| 799  | 03   | Riparazione danni alle opere idrauliche causati dalle piogge del 14-15 e 16 dicembre 1999 lungo i corsi d'acqua Menotre e Sambro nei Comuni di Foligno e Bellona - parzia di recupero economico - progetto n.546/2003 | -                                  | -                            | -                  | -                            | -                               | -                    | -                     | -                     |      |
| 799  | 04   | Sistemazione idraulica corsi d'acqua demaniali e canali irrigui nel Comune di Foligno   | -                                  | -                            | -                  | -                            | -                               | -                    | -                     | -                     |      |
| 799  | 05   | Danni alle opere idrauliche 4.8.1998 - bacino Talarona - 2° lotto - Ponte sul Fosso di Casalbueno - progetto n.610/2005   | -                                  | -                            | -                  | -                            | -                               | -                    | -                     | -                     |      |
| 799  | 06   | Danni alle opere idrauliche 4.8.1998 - bacino Talarona - 3° lotto - Ponte sul Fosso Grande - progetto n.619/2005  | -                                  | -                            | -                  | -                            | -                               | -                    | -                     | -                     |      |
| 799  | 07   | Danni alle opere idrauliche 4.8.1998 sul Fosso di Castel S.Giovanni e Fiume Citurno nei Comuni di Castel Ritalci e Bevagna - progetto n.578/2004  | -                                  | -                            | -                  | -                            | -                               | -                    | -                     | -                     |      |
| 799  | 08   | Danni alle opere idrauliche 4.8.1998 - sistemazione confluenza Rio di Capardacqua - progetto n.581/2004   | -                                  | -                            | -                  | -                            | -                               | -                    | -                     | -                     |      |
| 799  | 09   | Danni alle opere idrauliche Dicembre 1999 (Agricoltura)   | -                                  | -                            | -                  | -                            | -                               | -                    | -                     | -                     |      |
| 799  | 10   | Sistemazione idraulica Fiume Topino e Torrente Chiona definitivo 1° stralcio (Accordo di Programma Quadro)  | 759.209,05                         | 246.277,56                   | 1.007.486,61       | 517.979,15                   | 454.085,08                      | 972.054,24           | 35.422,37             | -                     |      |
| 799  | 11   | Sistemazione idraulica bacino Torrente Chiona preliminare 2° lotto funzionale (Accordo di Programma Quadro)   | 97.259,38                          | -                            | 97.259,38          | 312,00                       | -                               | 312,00               | 98.947,88             | -                     |      |
| 799  | 12   | Sistemazione idraulica bacino Torrente Tassinio 3° lotto 3° stralcio (Accordo di Programma Quadro)  | -                                  | -                            | -                  | -                            | -                               | -                    | -                     | -                     |      |
| 799  | 13   | Sistemazione idraulica bacino Talarona - S.Lorenzo lotto funzionale (Accordo di Programma Quadro)   | 100.000,00                         | -                            | 100.000,00         | -                            | -                               | -                    | 100.000,00            | -                     |      |
| 799  | 14   | Sistemazione idraulica Fosso Renaro - Capitan Lorio - progetto preliminare generale - progetto n.470/2000   | 378.819,45                         | -                            | 378.819,45         | 220.452,99                   | 97.984,08                       | 316.417,07           | 60.402,38             | -                     |      |
| 799  | 15   | Ripristino funzionalità idraulica: Alveo di Fiamma, Attone, Colatedi di Budrio, Foma Vecchia ecc. - progetto n.567 del 19.01.2004   | -                                  | -                            | -                  | -                            | -                               | -                    | -                     | -                     |      |
| 799  | 16   | Ripristino funzionalità idraulica: Rio Chionarella, Rio Muglio, Colatori zona Tarra S.Falco ecc. - progetto n.569 del 19.01.2004  | -                                  | -                            | -                  | -                            | -                               | -                    | -                     | -                     |      |
| 799  | 19   | Ripristino funzionalità idraulica: Tesano, Fosso di Cinquaglia, Ose e Citurno - progetto n.599 del 19.01.2004   | -                                  | -                            | -                  | -                            | -                               | -                    | -                     | -                     |      |
| 799  | 20   | Danni alle opere idrauliche dicembre 1999 - Ponte Loc.Capannelle sul Torrente Attone - progetto n.615/2005  | -                                  | -                            | -                  | -                            | -                               | -                    | -                     | -                     |      |

|      |      | bi spese di competenza  |                                    |                              |                              |                              |                                 |                      |                       |                       |      |
|------|------|---|------------------------------------|------------------------------|------------------------------|------------------------------|---------------------------------|----------------------|-----------------------|-----------------------|------|
| Cap. | Art. | D E S C R I Z I O N E   | SPESE<br>Bilancio di<br>Previsione | SPESE<br>Nuove<br>Previsioni | SPESE<br>Spese<br>Risultanti | SPESE<br>IMPEGNATE<br>Pagate | SPESE<br>IMPEGNATE<br>Da pagare | SPESE<br>T O T A L E | DIFFERENZE<br>IN MEMO | DIFFERENZE<br>IN PIU' | NOTE |
| 799  | 21   | Piano di sviluppo rurale 2000/2006 - sistemazione idraulica lungo il Torrente Calsagnola - progetto n.569/2005  | -                                  | -                            | -                            | -                            | -                               | -                    | -                     | -                     | -    |
| 799  | 22   | Piano di sviluppo rurale 2000/2006 - interventi di sistemazione idraulica lungo il Torrente Tessino - progetto n.573/2004                             | -                                  | -                            | -                            | -                            | -                               | -                    | -                     | -                     | -    |
| 799  | 23   | Piccola economie da finanziamento di cui al progetto n.519 - Fosso Alveolo - progetto n.571/2004  | -                                  | -                            | -                            | -                            | -                               | -                    | -                     | -                     | -    |
| 799  | 24   | Danni alle opere idrauliche dicembre 1998 - riparazione danni al Torrente Teverone e Fiume Tinea - progetto n.558/2004                                | -                                  | -                            | -                            | -                            | -                               | -                    | -                     | -                     | -    |
| 799  | 25   | Danni alle opere idrauliche dicembre 1998 - manutenzione straordinaria Fiume Menore - progetto n.564/2004   | -                                  | -                            | -                            | -                            | -                               | -                    | -                     | -                     | -    |
| 799  | 26   | Recupero e ristrutturazione strutture di pertinenza del Torrente Marroggia e Tessino - Casale della Stella in Comune di Spoleto - progetto n.507/2005 | -                                  | -                            | -                            | -                            | -                               | -                    | -                     | -                     | -    |
| 799  | 27   | Realizzazione della pista ciclabile da Spoleto ad Assisi - 2° stralcio  | 675.000,00                         | -                            | 675.000,00                   | 61,00                        | 5.764,50                        | 5.825,50             | 669.174,60            | -                     | -    |
| 799  | 28   | Recupero e ristrutturazione strutture di pertinenza del Torrente Marroggia e Tessino - La Torretta in Comune di Spoleto - progetto n.606/2005         | -                                  | -                            | -                            | -                            | -                               | -                    | -                     | -                     | -    |
| 799  | 29   | Sistemazione idraulica Torrenti Chiana, Rucidero e Tassinello, nei Comuni di Spoleto, Castel Ritaldi e Spoleto - progetto n.609/2005                  | -                                  | -                            | -                            | -                            | -                               | -                    | -                     | -                     | -    |
| 799  | 30   | Sistemazione idraulica del Torrente Tessino e del suo bacino 3° lotto 4° stralcio - progetto n.595/2005   | -                                  | -                            | -                            | -                            | -                               | -                    | -                     | -                     | -    |
| 799  | 31   | Realizzazione delle mappe di pericolosità 4° Lotto  | -                                  | -                            | -                            | -                            | -                               | -                    | -                     | -                     | -    |
| 799  | 32   | Danni alle opere idrauliche 4.9.1998 - 4° lotto preliminare   | 30.000,00                          | -                            | 30.000,00                    | -                            | -                               | -                    | 30.000,00             | -                     | -    |
| 799  | 33   | Bando Integrato Turismo Ambiente Cultura - terminali snodo pista ciclabile "Le Mattonele"   | -                                  | -                            | -                            | -                            | -                               | -                    | -                     | -                     | -    |
| 799  | 34   | Bando integrato Turismo Ambiente Cultura - recupero e qualificazione Fiume Cifurno da Borgo Trevi a Casco dell'Acqua                                  | -                                  | -                            | -                            | -                            | -                               | -                    | -                     | -                     | -    |
| 799  | 35   | Bando integrato Turismo Ambiente Cultura - qualificazione ambientale sponde Fiume Cifurno dalla Fossà a Bavagna                                       | -                                  | -                            | -                            | -                            | -                               | -                    | -                     | -                     | -    |
| 799  | 36   | Sistemazione idraulica Fosso Alveolo 3° lotto - progetto n.620/2005   | -                                  | -                            | -                            | -                            | -                               | -                    | -                     | -                     | -    |
| 799  | 37   | Sistemazione idraulica bacino Torrente Tessino 3° lotto 5° stralcio - progetto n.604/2005   | -                                  | -                            | -                            | -                            | -                               | -                    | -                     | -                     | -    |
| 799  | 38   | Verbale di somma urgenza del 28.11.2005 relativo ai danni accertati lungo l'asta del Torrente Tessino nel tratto urbano di Spoleto                    | -                                  | -                            | -                            | -                            | -                               | -                    | -                     | -                     | -    |
| 799  | 39   | Verbale di somma urgenza per interventi da effettuare sul Fiume Topino Loc.Capannacce di Nocera Umbra   | -                                  | -                            | -                            | -                            | -                               | -                    | -                     | -                     | -    |

| Cap.                   | Art. | DESCRIZIONE  | SPESE Bilancio di Previsione | SPESE Nuove Previsioni | SPESE Spese Risultanti | SPESE IMPEGNATE Pagate | SPESE IMPEGNATE Da pagare | SPESE TOTALE | DIFFERENZE IN MENO | DIFFERENZE IN PIU' | NOTE |
|------------------------|------|--|------------------------------|------------------------|------------------------|------------------------|---------------------------|--------------|--------------------|--------------------|------|
|                        |      |  |                              |                        |                        |                        |                           |              |                    |                    |      |
| b) spesa di competenza |      |  |                              |                        |                        |                        |                           |              |                    |                    |      |
| 799                    | 40   | Riparazione danni alluvionali maggio 2005: adeguamento idraulico ponte sul Torrente Ruciarone in Comune di Castel Ritaldi  | -                            | -                      | -                      | -                      | -                         | -            | -                  | -                  | -    |
| 799                    | 41   | Completamento dell'ingrandimento della Valle di Spoleto IV° lotto (1° stralcio - ampliamento capannoni centro Servizi Ingegneria Loc.Pontebian)                  | -                            | -                      | -                      | -                      | -                         | -            | -                  | -                  | -    |
| 799                    | 42   | Lavori di riparazione danni alluvionali alle opere di bonifica causati dalla pioggia del 10 e 11 aprile 2005 e del 5 maggio 2005 nei Comuni di Spoleto           | -                            | -                      | -                      | -                      | -                         | -            | -                  | -                  | -    |
| 799                    | 43   | Messa in sicurezza del Fiume Topino per l.r. 2003 - progettazione intervento cassa di laminazione  | -                            | -                      | -                      | -                      | -                         | -            | -                  | -                  | -    |
| 799                    | 44   | Opere di completamento aggiuntive ripristino urbano delle opere di sistemazione idraulica del Torrente Tescino   | -                            | -                      | -                      | -                      | -                         | -            | -                  | -                  | -    |
| 799                    | 45   | Danni alluvionali 15,16,26 e 27 novembre 2005 - piano di erosione sponsoale/ufficiosa idraulica Torrente Tescino ed affluenti, Fosso Iniera e Fosso di Pomagnano | -                            | -                      | -                      | -                      | -                         | -            | -                  | -                  | -    |
| 799                    | 46   | Danni alluvionali 15,16,26 e 27 novembre 2005 - piano di erosione sponsoale/ufficiosa idraulica Torrente Spina, Casale Gora, Mianmero e Citanno                  | -                            | -                      | -                      | -                      | -                         | -            | -                  | -                  | -    |
| 799                    | 47   | Danni alluvionali 15,16,26 e 27 novembre 2005 - piano di erosione sponsoale/ufficiosa idraulica Torrenti Testinello e Tatarana                                   | -                            | -                      | -                      | -                      | -                         | -            | -                  | -                  | -    |
| 799                    | 48   | Danni alluvionali 15,16,26 e 27 novembre 2005 - piano di erosione sponsoale/ufficiosa idraulica Torrente Calcognola  | -                            | -                      | -                      | -                      | -                         | -            | -                  | -                  | -    |
| 799                    | 49   | Danni alluvionali 15,16,26 e 27 novembre 2005 - piano di erosione sponsoale/ufficiosa idraulica Fiume Topino   | -                            | -                      | -                      | -                      | -                         | -            | -                  | -                  | -    |
| 799                    | 50   | Danni alluvionali 15,16,26 e 27 novembre 2005 - piano di erosione sponsoale/ufficiosa idraulica Fiume Topino   | -                            | -                      | -                      | -                      | -                         | -            | -                  | -                  | -    |
| 799                    | 51   | Danni alluvionali 15,16,26 e 27 novembre 2005 - piano di erosione sponsoale/ufficiosa idraulica Torrente Ose e Fosso della Cagnola                               | -                            | -                      | -                      | -                      | -                         | -            | -                  | -                  | -    |
| 799                    | 52   | Danni alluvionali 15,16,26 e 27 novembre 2005 - piano di erosione sponsoale/ufficiosa idraulica Torrenti Mamoggia, Tavorone e Tilia                              | -                            | -                      | -                      | -                      | -                         | -            | -                  | -                  | -    |
| 799                    | 53   | Danni alluvionali 15,16,26 e 27 novembre 2005 - piano di erosione sponsoale/ufficiosa idraulica Chiorarola   | -                            | -                      | -                      | -                      | -                         | -            | -                  | -                  | -    |
| 799                    | 54   | Danni alluvionali 15,16,26 e 27 novembre 2005 - piano di erosione sponsoale/ufficiosa idraulica Fosso Inferno, Fosso di Bazzano Inferiore e Torrente Tescino     | -                            | -                      | -                      | -                      | -                         | -            | -                  | -                  | -    |
| 799                    | 55   | Danni alluvionali 15,16,26 e 27 novembre 2005 - piano di erosione sponsoale/ufficiosa idraulica Torrente Mamoggia  | -                            | -                      | -                      | -                      | -                         | -            | -                  | -                  | -    |
| 799                    | 56   | monitoraggio dati ai sensi della Legge 1382/2004 - nota Regione Umbria prot.71699 del 05.05.2005   | -                            | -                      | -                      | -                      | -                         | -            | -                  | -                  | -    |

|      |      | b) Spese di competenza   |                                    |                              |                              |                              |                                 |                 |                       |                       |      |
|------|------|--|------------------------------------|------------------------------|------------------------------|------------------------------|---------------------------------|-----------------|-----------------------|-----------------------|------|
| Cap. | Art. | DESCRIZIONE  | Spese<br>Bilancio di<br>Previsione | Spese<br>Nuove<br>Previsioni | Spese<br>Spese<br>Risultanti | Spese<br>Impegnate<br>Pagate | Spese<br>Impegnate<br>Da Pagare | Spese<br>TOTALE | DIFFERENZE<br>IN MENO | DIFFERENZE<br>IN PIU' | NOTE |
| 799  | 57   | Interventi di manutenzione straordinaria e miglioramento funzionale degli impianti di irrigazione pubblica gestiti dal Consorzio - progetto n.689 del 02.03.2010   | -                                  | -                            | -                            | -                            | -                               | -               | -                     | -                     |      |
| 799  | 58   | Interventi per prevenire i danni alle attività produttive a seguito di calamità naturali, sul Fiume Tevere tra Casevecchie e Sportone Mediano - Programma di Sviluppo Rurale per l'Umbria 2007/2013 - Asse 1, Misura 1.2.B, azione b) - Progetto n.695/2010          | -                                  | -                            | -                            | -                            | -                               | -               | -                     | -                     |      |
| 799  | 59   | Interventi per prevenire i danni alle attività produttive a seguito di calamità naturali sul reticolo idraulico minore del comprensorio di competenza - Programma di Sviluppo Rurale per l'Umbria 2007/2013 - Asse 1, Misura 1.2.B, azione b) - Progetto n.696/2010  | -                                  | -                            | -                            | -                            | -                               | -               | -                     | -                     |      |
| 799  | 60   | Impianto in destra Chiesico adeguamento ed aggiornamento tecnologico della rete irrigue pubbliche - Programma di Sviluppo Rurale per l'Umbria 2007/2013 - Asse 1, Misura 1.2.B, azione c) - Progetto 694/2010  | -                                  | -                            | -                            | -                            | -                               | -               | -                     | -                     |      |
| 799  | 61   | Impianto in destra Topino: adeguamento ed aggiornamento tecnologico delle reti irrigue pubbliche - distretti irngui 20A e 20B in loc. Cave - Programma di Sviluppo Rurale per l'Umbria 2007/2013 - Asse 1, Misura 1.2.5 - azione c)                                  | 287.803,06                         | -                            | 287.803,06                   | 762,01                       | -                               | 762,01          | 762,01                | 287.041,06            | -    |
| 799  | 62   | Aggiornamento progetto definitivo per l'impilamento e ristrutturazione dell'impianto Irnguo Cannara-Bettona - D.D. n.5975 del 18.08.2011   | -                                  | -                            | -                            | -                            | -                               | -               | -                     | -                     |      |
| 799  | 63   | Contratto di Fiume del Clitunno - Marroggia - Topino, finalizzato alla riqualificazione ambientale e paesaggistica ed alla valorizzazione del bacino idrografico del Clitunno - Marroggia - Topino e dei territori ad essi connessi                                  | 7.000,00                           | -                            | 7.000,00                     | -                            | -                               | -               | -                     | 7.000,00              | -    |
| 799  | 64   | Interventi sul reticolo idraulico ed interventi su frane ed infrastrutture in conseguenza degli eventi alluvionali che hanno colpito la Regione Umbria in data 11, 12 e 13 novembre 2012 - Ordinanze del Comm. Del. Regione Umbria n.10 e 11 del 2013 - FOSSATELLO - | 77.682,95                          | 10.000,41                    | 87.679,54                    | 36.380,58                    | 1.030,67                        | 37.411,25       | 37.411,25             | 30.288,29             | -    |
| 799  | 65   | Messa in sicurezza della città di Foligno - 1° lotto - 1° stralcio   | 1.500.000,00                       | -                            | 1.500.000,00                 | -                            | -                               | -               | -                     | 1.500.000,00          | -    |
| 799  | 66   | Interventi sul reticolo idraulico ed interventi su frane ed infrastrutture in conseguenza degli eventi alluvionali che hanno colpito la Regione Umbria il giorno 11, 12 e 13 novembre 2012 - FOSSO PILONE -  | 20.961,85                          | 82.088,91                    | 103.051,56                   | 13.550,00                    | 73.455,52                       | 87.005,52       | 87.005,52             | 19.028,04             | -    |
| 799  | 67   | Interventi sul reticolo idraulico ed interventi su frane ed infrastrutture in conseguenza degli eventi alluvionali che hanno colpito la Regione Umbria il giorno 11, 12 e 13 novembre 2012 - FOSSO MALCOMPARRE -   | 51.528,20                          | -                            | 51.528,20                    | 5.197,17                     | 43.876,06                       | 48.073,23       | 48.073,23             | 2.452,97              | -    |
| 799  | 70   | 2° Piano di erosione spondale - officiosità idraulica danni 2005 - FOSSO DI ANCIANO -  | 250.000,00                         | 67.530,10                    | 317.530,10                   | 77.058,01                    | 215.659,03                      | 292.727,04      | 292.727,04            | 24.863,06             | -    |
| 799  | 71   | 2° Piano di erosione spondale - officiosità idraulica danni 2006 - TORRENTE MARROGGIA - TEVERONE - TIMA - ALVEO DI SLORENZO -  | 85.000,00                          | -                            | 85.000,00                    | 51.644,97                    | 258,51                          | 51.901,48       | 51.901,48             | 33.896,52             | -    |
| 799  | 72   | 2° Piano di erosione spondale - officiosità idraulica danni 2005 - TORRENTE TATARENA   | 30.000,00                          | -                            | 30.000,00                    | 3.240,28                     | 17.040,96                       | 20.281,24       | 20.281,24             | 9.716,76              | -    |
| 799  | 73   | 2° Piano di erosione spondale - officiosità idraulica danni 2005 - TORRENTE TATARENA - RUICCIANO - OCCUGNO ECC.  | 40.000,00                          | -                            | 40.000,00                    | 9.625,69                     | 16.787,20                       | 26.312,89       | 26.312,89             | 13.687,11             | -    |
| 799  | 74   | 2° Piano di erosione spondale - officiosità idraulica danni 2005 - TORRENTE TESSINO  | 60.000,00                          | 20.566,20                    | 100.568,20                   | 96.386,89                    | -                               | 96.386,89       | 96.386,89             | 4.171,31              | -    |



| Cap. | Art. | D E S C R I Z I O N E   | Spese di Bilancio di Previsione | Spese Nuove Previsioni | Spese Spese Risultanti | Spese Impegnate Pagate | Spese Impegnate Da pagare | Spese T O T A L E | DIFFERENZE IN MENO | DIFFERENZE IN PIU' | NOTE |
|------|------|---|---------------------------------|------------------------|------------------------|------------------------|---------------------------|-------------------|--------------------|--------------------|------|
|      |      | Totale Categoria 13 <sup>a</sup>  | 4.604.389,59                    | 408.432,36             | 5.012.801,95           | 1.031.960,74           | 925.919,62                | 1.957.880,36      | 3.054.921,59       | -                  |      |
| 000  | 01   | Categoria 14 <sup>a</sup> - Trasferimenti dei Comuni per la esecuzione di opere in concessione  |                                 |                        |                        |                        |                           |                   |                    |                    |      |
| 000  |      | Fondo per accordi bonari a termini dell'Art.12 del Regolamento di attuazione della Legge Quadro in materia di L.L.P.P. 11.02.1984 e succ. modificazioni       | 24.273,99                       |                        | 24.273,99              |                        |                           |                   | 24.273,99          |                    |      |
| 010  |      | Acquedotto di Strittura 1 <sup>o</sup> Lotto - D.G.M.n.188 del 24.09.1984   | -                               | -                      | -                      | -                      | -                         | -                 | -                  | -                  |      |
| 010  |      | Sistemazione Strada Morro-Calicelli - D.G.M.n.184 del 24.09.1984  | -                               | -                      | -                      | -                      | -                         | -                 | -                  | -                  |      |
| 020  |      | Sistemazione Strada di Piroano 1 <sup>o</sup> Lotto - D.G.M.n.188 del 24.09.1984  | -                               | -                      | -                      | -                      | -                         | -                 | -                  | -                  |      |
| 030  |      | Sistemazione Strada Morro - Calicelli 1 <sup>a</sup> Lotto - 1 <sup>o</sup> stralzo - D.G.M.n.81 del 10.4.1989  | -                               | -                      | -                      | -                      | -                         | -                 | -                  | -                  |      |
| 040  |      | Sistemazione della Strada Morro-Calicelli 2 <sup>a</sup> Lotto 2 <sup>a</sup> stralzo - D.C.n.105 del 19.9.90   | -                               | -                      | -                      | -                      | -                         | -                 | -                  | -                  |      |
| 041  |      | Strada per Cataone - Casigliano   | -                               | -                      | -                      | -                      | -                         | -                 | -                  | -                  |      |
| 042  |      | Ripulimento viabilità rurale Colle Budino - D.G.R.n.5026 del 1994   | -                               | -                      | -                      | -                      | -                         | -                 | -                  | -                  |      |
| 043  |      | Studio per il recupero e la sistemazione dei canali superficiali  | -                               | -                      | -                      | -                      | -                         | -                 | -                  | -                  |      |
| 045  |      | Studio tecnico finalizzato all'individuazione delle eventuali aree esondabili site in prossimità dei corsi d'acqua esistenti nel Comune di Spello             | -                               | -                      | -                      | -                      | -                         | -                 | -                  | -                  |      |
| 046  |      | Sistemazione idraulica del Fosso S. Pietro a Foligno, in concessione dell'ASM di Foligno  | -                               | -                      | -                      | -                      | -                         | -                 | -                  | -                  |      |
| 047  |      | Manutenzione ordinaria canali di scolo, in concessione dell'ASM di Foligno.   | -                               | -                      | -                      | -                      | -                         | -                 | -                  | -                  |      |
| 048  |      | Manutenzione ordinaria canali di scolo programma 1998 (in concessione ASM)  | -                               | -                      | -                      | -                      | -                         | -                 | -                  | -                  |      |
| 049  |      | Manutenzione ordinaria canali di scolo in concessione ASM Programma 1999  | -                               | -                      | -                      | -                      | -                         | -                 | -                  | -                  |      |
| 050  |      | Realizzazione lavori di sistemazione scarti fognari inerenti con lavori di intubazione canali irrigui in Via Masetti Formica (Convenzione ASM del 30.09.1996) | -                               | -                      | -                      | -                      | -                         | -                 | -                  | -                  |      |
| 050  | 10   | Studio relativo alla realizzazione del parco fluviale del Fiume Topino  | -                               | -                      | -                      | -                      | -                         | -                 | -                  | -                  |      |
| 051  |      | Manutenzione ordinaria canali di scolo, in concessione ASM Foligno  | -                               | -                      | -                      | -                      | -                         | -                 | -                  | -                  |      |
| 052  |      | Sistemazione idraulica Agorà Paciana 1 <sup>a</sup> Lotto esecutivo - lavoro in concessione Comune Foligno  | -                               | -                      | -                      | -                      | -                         | -                 | -                  | -                  |      |
| 052  | 01   | Sistemazione idraulica Agorà Paciana 2 <sup>a</sup> Lotto esecutivo - lavoro in concessione Comune Foligno  | -                               | -                      | -                      | -                      | -                         | -                 | -                  | -                  |      |

| Cap. | Art. | DESCRIZIONE  | SPESE<br>Esbacolo di<br>Previsione | SPESE<br>Nuove<br>Previsioni | SPESE<br>Spese<br>Risultanti | SPESE<br>IMPEGNATE<br>Pagate | SPESE<br>IMPEGNATE<br>Da pagare | SPESE<br>TOTALE | DIFFERENZE<br>IN MEMO | DIFFERENZE<br>IN PIU' | NOTE |
|------|------|--|------------------------------------|------------------------------|------------------------------|------------------------------|---------------------------------|-----------------|-----------------------|-----------------------|------|
| 862  | 02   | Sistemazione idraulica Agorà Paciana 3° Lotto esecutivo - lavoro in concessione Comune Foligno - progetto n.520/2002                       | -                                  | -                            | -                            | -                            | -                               | -               | -                     | -                     |      |
| 863  |      | Sistemazione idraulica Fiaminla - S.Ereclio - lavoro in concessione della Regione dell'Umbria - PIAT - 2° lotto - progetto n.526/02/2008   | 295.986,00                         | 674.707,49                   | 970.263,49                   | 81.278,46                    | 508.144,04                      | 597.422,49      | 382.671,00            | -                     |      |
| 863  | 01   | Sistemazione idraulica Fiaminla - S.Ereclio - Lavoro in concessione del Comune di Foligno/ANAS 2° lotto                                    | -                                  | -                            | -                            | -                            | -                               | -               | -                     | -                     |      |
| 864  |      | Manutenzione Via Mezzetà Donati - lavoro in concessione Comune di Foligno  | -                                  | -                            | -                            | -                            | -                               | -               | -                     | -                     |      |
| 865  |      | Sistemazione idraulica Torrente Tescio in Comune di Assisi - 1° Lotto esecutivo - concessione dalla Comunità Montana del Subasio           | -                                  | -                            | -                            | -                            | -                               | -               | -                     | -                     |      |
| 866  |      | Sistemazione idraulica Torrente Tescio in Comune di Assisi - 2° Lotto esecutivo - lavoro in concessione dalla Comunità Montana del Subasio | -                                  | -                            | -                            | -                            | -                               | -               | -                     | -                     |      |
| 867  |      | Sistemazione idraulica Torrente Tescio in Comune di Assisi - Piano di bacino - lavoro in concessione dalla Comunità Montana del Subasio    | -                                  | -                            | -                            | -                            | -                               | -               | -                     | -                     |      |
| 868  |      | Manutenzione ordinaria canali di scolo, in concessione Azienda Servizi Municipalizzati di Foligno - PROGRAMMA 2001 -                       | -                                  | -                            | -                            | -                            | -                               | -               | -                     | -                     |      |
| 868  | 01   | Manutenzione ordinaria canali di scolo, in concessione Azienda Servizi Municipalizzati di Foligno - PROGRAMMA 2002 -                       | -                                  | -                            | -                            | -                            | -                               | -               | -                     | -                     |      |
| 869  | 02   | Manutenzione ordinaria canali di scolo, in concessione VUS (ASM/ISE) - Programma 2003  | -                                  | -                            | -                            | -                            | -                               | -               | -                     | -                     |      |
| 869  | 03   | Manutenzione ordinaria canali di scolo, in concessione VUS (ASM/ISE) - Programma 2004  | -                                  | -                            | -                            | -                            | -                               | -               | -                     | -                     |      |
| 869  | 04   | Manutenzione ordinaria canali di scolo, in concessione VUS (ASM/ISE) - Programma 2005  | -                                  | -                            | -                            | -                            | -                               | -               | -                     | -                     |      |
| 869  | 05   | Manutenzione ordinaria canali di scolo, in concessione VUS (ASM/ISE) - Programma 2006  | -                                  | -                            | -                            | -                            | -                               | -               | -                     | -                     |      |
| 869  | 01   | Manutenzione corsi d'acqua Comune di Nocera 1° Lotto - in concessione Comunità Montana del Subasio   | -                                  | -                            | -                            | -                            | -                               | -               | -                     | -                     |      |
| 869  | 02   | Manutenzione corsi d'acqua Comune di Nocera Umbra 2° Lotto - Lavori in concessione Comunità Montana del Subasio                            | -                                  | -                            | -                            | -                            | -                               | -               | -                     | -                     |      |
| 869  | 03   | Manutenzione corsi d'acqua Comune di Valtopina 3° Lotto - in concessione Comunità Montana del Subasio                                      | -                                  | -                            | -                            | -                            | -                               | -               | -                     | -                     |      |
| 869  | 04   | Mortiana   | -                                  | -                            | -                            | -                            | -                               | -               | -                     | -                     |      |
| 869  | 05   | Manutenzione corsi d'acqua rete minore 5° Lotto - Lavoro in concessione Comunità Montana   | -                                  | -                            | -                            | -                            | -                               | -               | -                     | -                     |      |

| Cap. | Art. | DESCRIZIONE   | SPESA Bilancio di Previsione | SPESA Nuove Previsioni | SPESA Spese Risultanti | SPESA IMPEGNATE Pagata | SPESA IMPEGNATE Da pagare | SPESA TOTALE | DIFFERENZE IN MIENO | DIFFERENZE IN PIU' | NOTE |
|------|------|---|------------------------------|------------------------|------------------------|------------------------|---------------------------|--------------|---------------------|--------------------|------|
| 859  | 06   | Sistemazione strada depuratore in Loc.Azzano di Spoleto - Lavoro in concessione Centro Servizi Ambientali                   | -                            | -                      | -                      | -                      | -                         | -            | -                   | -                  |      |
| 859  | 07   | Mappe di allegabilità Vetta Umbra 3ª Lotto - Lavoro in concessione Comuni di Foligno, Spoleto ecc.                          | 67.000,00                    | -                      | 67.000,00              | -                      | -                         | -            | 67.000,00           | -                  |      |
| 859  | 08   | Sistemazione idraulica Zona Borroni (progetto preliminare generale - studio idraulico)                                      | -                            | -                      | -                      | -                      | -                         | -            | -                   | -                  |      |
| 859  | 09   | Sistemazione idraulica Topiro-Caldogrota - Nocera Scalo in concessione dal Comune di Nocera Umbra                           | -                            | -                      | -                      | -                      | -                         | -            | -                   | -                  |      |
| 859  | 10   | Progettazioni da effettuare sulla base del P.R.U.S.T. "dalla riqualificazione allo sviluppo" - Delibera n.8 dell'11.10.2001 | -                            | -                      | -                      | -                      | -                         | -            | -                   | -                  |      |
| 859  | 11   | Pista ciclabile Spoleto - Assisi 1ª lotto funzionale  | -                            | -                      | -                      | -                      | -                         | -            | -                   | -                  |      |
| 859  | 12   | Programma di bonifica e riqualificazione ambientale per il miglioramento del reticolo dei Fiumi Caturro                     | 446.547,12                   | -                      | 446.547,12             | -                      | 6.789,08                  | 6.788,08     | 439.759,04          | -                  |      |
| 859  | 13   | Spostamento della condotta ingua secondaria situata presso il cimitero di Fiamenga in Comune di Foligno                     | -                            | -                      | -                      | -                      | -                         | -            | -                   | -                  |      |
| 859  | 14   | Lavori di ristrutturazione e riattivazione della centrale idroelettrica del molino di proprietà comunale sito in Bevagna    | -                            | -                      | -                      | -                      | -                         | -            | -                   | -                  |      |
| 859  | 16   | Greenway: la strada verde - verso il turismo sostenibile in Umbria  | -                            | -                      | -                      | -                      | -                         | -            | -                   | -                  |      |
|      |      | Totale Categoria 14ª  | 833.407,12                   | 674.707,49             | 1.508.114,60           | 81.276,45              | 512.932,12                | 894.210,67   | 913.804,03          | -                  |      |
|      |      | Categoria 15ª - Realizzazione di opere ed impianti in concessione di altri Enti   | -                            | -                      | -                      | -                      | -                         | -            | -                   | -                  |      |
|      |      | Categoria 16ª - Acquisto di valori mobiliari  | -                            | -                      | -                      | -                      | -                         | -            | -                   | -                  |      |
| 860  |      | Acquisto di valori mobiliari  | -                            | -                      | -                      | -                      | -                         | -            | -                   | -                  |      |
|      |      | Totale Categoria 16ª  | -                            | -                      | -                      | -                      | -                         | -            | -                   | -                  |      |
|      |      | Categoria 17ª - Concessione di crediti ed anticipazioni   | -                            | -                      | -                      | -                      | -                         | -            | -                   | -                  |      |
|      |      | TOTALE TITOLO IIª   | 8.007.776,79                 | 1.083.129,95           | 7.066.616,86           | 1.133.273,83           | 1.465.887,19              | 2.690.130,72 | 4.500.785,83        | -                  |      |
|      |      | TITOLO IIIª - ESTRAZIONE DI MUTUI, PRESTITI ED ANTICIPAZIONI  | -                            | -                      | -                      | -                      | -                         | -            | -                   | -                  |      |

| Cap. | Art. | DESCRIZIONE  | SPESE<br>Bilancio di<br>Previsione | SPESE<br>Nuove<br>Previsioni | SPESE<br>Spese<br>Risultanti | SPESE<br>IMPEGNATE<br>Pagate | SPESE<br>IMPEGNATE<br>Da pagare | SPESE<br>TOTALE | DIFFERENZE<br>IN MENO | DIFFERENZE<br>IN PIU' | NOTE |
|------|------|--|------------------------------------|------------------------------|------------------------------|------------------------------|---------------------------------|-----------------|-----------------------|-----------------------|------|
|      |      | Categoria 19 <sup>a</sup> - Rimborsi di mutui, prestiti ed anticipazioni   |                                    |                              |                              |                              |                                 |                 |                       |                       |      |
| 890  |      | Quota di capitale per l'ammortamento del mutuo stipulato con la Banca Popolare di Spoleto per il finanziamento del progetto per la "realizzazione dell'impianto fotovoltaico della potenza di 46/92 kW e servizio dell'edificio ubicato in Via Melloni, da installare su delle pensiline destinate a fitness autorivature. | 19.443,98                          | 570,94                       | 19.014,92                    | 19.014,92                    | -                               | 19.014,92       | -                     | -                     |      |
| 891  |      | Quota di capitale per l'ammortamento del mutuo stipulato con la Banca Popolare di Spoleto per il completamento degli interventi di restauro attinenti gli apparati decorativi, dipinti murali, materiale lapideo, soffitti lignei del Palazzo Levi Sansi.  | -                                  | -                            | -                            | -                            | -                               | -               | -                     | -                     |      |
| 892  |      | Anticipazione da richiedere alla Tesoreria, nell'ambito del contratto  | 1.000.000,00                       | -                            | 1.000.000,00                 | -                            | -                               | -               | 1.000.000,00          | -                     |      |
|      |      | Totale Categoria 19 <sup>a</sup>   | 1.018.443,98                       | 570,94                       | 1.019.014,92                 | 19.014,92                    | -                               | 19.014,92       | 1.000.000,00          | -                     |      |
|      |      | TOTALE TITOLO III <sup>a</sup>   | 1.018.443,98                       | 570,94                       | 1.019.014,92                 | 19.014,92                    | -                               | 19.014,92       | 1.000.000,00          | -                     |      |
|      |      | TITOLO IV <sup>a</sup> - PARTITE DI GIRO   |                                    |                              |                              |                              |                                 |                 |                       |                       |      |
| 900  |      | Risorse erariali   | -                                  | -                            | -                            | -                            | -                               | -               | -                     | -                     |      |
| 910  |      | Accantonamento contributi assistenziali e previdenziali - fondo per la indennità di anzianità  | 140.000,00                         | 50.000,00                    | 190.000,00                   | 63.618,81                    | 65.333,72                       | 149.952,53      | 41.047,37             | -                     |      |
| 920  |      | Depositi cauzionali  | 10.000,72                          | -                            | 10.000,72                    | -                            | 2.730,00                        | 2.730,00        | 7.270,72              | -                     |      |
| 930  |      | Entrate varie d'ordine   | 198.000,00                         | 3.000,00                     | 199.000,00                   | 152.955,89                   | 6.488,30                        | 159.444,19      | 39.555,81             | -                     |      |
| 940  |      | Recupero fondi anticipati all'Economia   | 2.582,28                           | -                            | 2.582,28                     | -                            | -                               | -               | 2.582,28              | -                     |      |
| 950  |      | Anticipazioni sui contributi   | 500.000,00                         | 318.601,96                   | 816.601,96                   | 279.394,67                   | 537.207,29                      | 816.601,96      | -                     | -                     |      |
|      |      | TOTALE PARTITE DI GIRO   | 848.583,00                         | 368.601,96                   | 1.218.184,96                 | 515.969,27                   | 611.767,31                      | 1.127.726,59    | 90.458,38             | -                     |      |
|      |      | TOTALE GENERALE DELLA SPESA  | 11.668.793,55                      | 1.656.716,11                 | 13.325.509,66                | 4.481.392,81                 | 2.468.051,87                    | 6.949.434,68    | 6.376.067,18          | -                     |      |

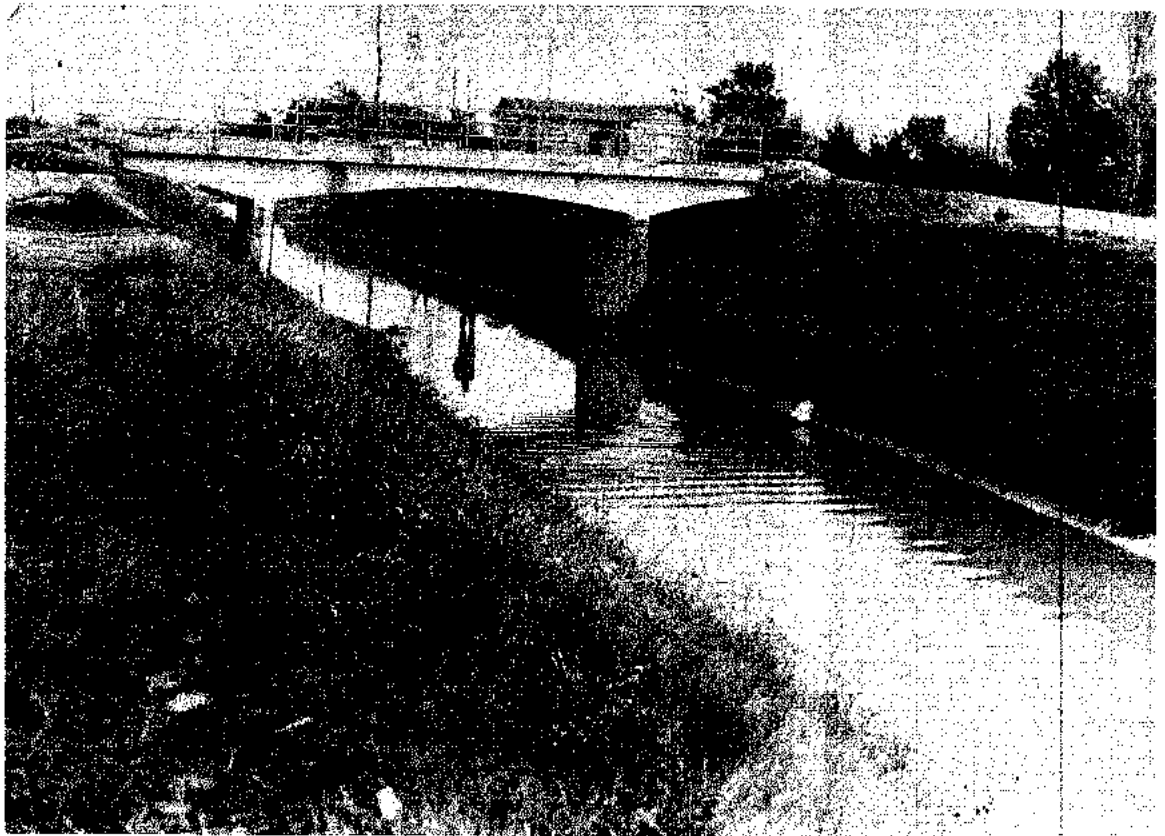

**CONTO CONSUNTIVO PER L'ESERCIZIO 2016**

**ALLEGATO n.4**

***Ripartizione della contribuzione consortile fra i diversi Servizi***

**CONSUNTIVO 2016**

|  |   |                     |
|--|---|---------------------|
| SPESE DIVERSE (da ripartire sui servizi)             | € | 187.841,11          |
| ENERGIA ELETTRICA IRRIGAZIONE                        | € | 87.780,14           |
| SPESE MANUTENZIONE (Regionali ed a carico Consorzio) | € | 657.075,86          |
| SPESE IRRIGAZIONE                                    | € | 103.280,82          |
| SPESE DI GESTIONE DIVERSE                            | € | 177.948,69          |
| MANUTENZIONE IMMOBILI E VARIE                        | € | 195.650,61          |
| <b>SOMMAMO SPESE</b>                                 | € | <b>1.409.675,13</b> |

**A) RIPARTIZIONE COSTI TRA I SERVIZI**

**A.1) AREA AFFARI GENERALI**

|                                   | Num/unità   | Costi               | Incidenza %    |
|-----------------------------------|-------------|---------------------|----------------|
| A.1.1. Direttore                  | 1,00        | € 157.140,48        |                |
| A.1.2. Capo Settore               | 0,00        | € -                 |                |
| A.1.3. Informatico, Collab.Direz. | 5,00        | € 251.635,07        |                |
| <b>SOMMAMO</b>                    | <b>6,00</b> | <b>€ 408.775,55</b> | <b>21,7745</b> |
| % Quota spese gest                | 21,7745     | 187.841,11 €        | 40.901,41      |
| <b>TOTALE</b>                     |             | <b>€ 449.676,96</b> |                |

**A.2) AREA TECNICA**

|  | Num/unità  | Costi               | Incidenza %    |
|--|------------|---------------------|----------------|
| <b>A.2.a. Settore Ufficio Progettazione/Esecuzione/Assistenza lavori</b> |            |                     |                |
| A.2.a.1 Capo Settore   | 1,0        | € 83.501,23         |                |
| A.2.a.2. Geometri Principali   | 4,0        | € 216.287,58        |                |
| <b>SOMMAMO</b>   | <b>5,0</b> | <b>€ 299.788,81</b> | <b>15,9690</b> |
| % Quota spese gest   | 15,9690    | € 187.841,11        | € 29.996,37    |
| <b>SOMMAMO</b>   |            | <b>€ 329.785,18</b> |                |

**A.2.b. Settore Ufficio Manutenzione e Irrigazione**

|                                       |             |                       |                |
|---------------------------------------|-------------|-----------------------|----------------|
| A.2.b.1. Capo Settore                 | 1,0         | € 74.652,43           |                |
| A.2.b.2. Geometri principall          | 3,0         | € 179.914,54          |                |
| A.2.b.3. Guardiani Idraulici          | 2,0         | € 102.431,79          |                |
| A.2.b.4. Assistente                   | 0,0         | € -                   |                |
| A.2.b.5. Operai a tempo indeterminato | 7,0         | € 289.987,36          |                |
| A.2.b.6. Operai avventizi             | 16,0        | € 283.363,22          |                |
| <b>SOMMAMO</b>                        | <b>29,0</b> | <b>€ 940.369,34</b>   | <b>50,0912</b> |
| % Quota spese gest                    | 50,0912     | € 187.841,11          | € 94.091,81    |
| Spese Manutenzione                    |             | € 657.075,86          |                |
| Spese Irrigazione                     |             | € 191.060,96          |                |
| <b>SOMMAMO</b>                        |             | <b>€ 1.882.597,97</b> |                |

**A.3 AREA AMMINISTRATIVA**

|                               | Num/unità   | Costi                 | Incidenza %     |
|-------------------------------|-------------|-----------------------|-----------------|
| A.3.1. Capo Ufficio           | 1,0         | € 88.676,98           |                 |
| A.3.2. Funzionari             | 2,0         | € 129.704,93          |                 |
| <b>SOMMAMO</b>                | <b>3,0</b>  | <b>€ 228.381,91</b>   | <b>12,1653</b>  |
| % Quota spese gest.           | 12,1653     | € 187.841,11          | € 22.851,52     |
| <b>SOMMAMO</b>                |             | <b>€ 261.233,43</b>   |                 |
| <b>Costo personale</b>        | <b>43,0</b> | <b>€ 1.877.315,61</b> | <b>100,0000</b> |
| Spese diverse                 |             | € 187.841,11          |                 |
| Spese Irrigazione             |             | € 103.280,82          |                 |
| Energia elettrica irrigazione |             | € 87.780,14           |                 |
| Spese manutenzione            |             | € 657.075,86          |                 |
| <b>SOMMAMO</b>                |             | <b>€ 2.913.293,54</b> |                 |

## B) RIPARTIZIONE DEI COSTI DI AMMINISTRAZIONE SUI SERVIZI

|                               |                | Costi effettivi       | % incidenza<br>(amm+serv) | Importi<br>relativi | Somma          |
|-------------------------------|----------------|-----------------------|---------------------------|---------------------|----------------|
| LAVORI                        |                | € 369.117,98          | 15,35                     | € 97.060,07         | € 466.178,05   |
| IRRIGAZIONE                   | 15             | € 459.062,72          | 8,69                      | € 54.973,32         | € 514.036,05   |
| MANUTENZIONE                  | 88             | € 1.060.278,00        | 44,09                     | € 278.801,53        | € 1.339.079,52 |
| SPESE DIVERSE                 |                | € 261.017,57          | 10,85                     | € 68.634,92         | € 329.652,49   |
| MANUTENZIONE IMMOBILI E VARIE |                | € 505.122,09          | 21,01                     | € 132.822,53        | € 637.944,62   |
| AMMINISTRAZIONE+SERVIGENERALI |                | € 632.292,38          |                           | € -                 | € -            |
| <b>SOMMANO</b>                |                | € <b>3.286.890,74</b> |                           | € 632.292,38        | € 3.286.890,74 |
| DIFFERENZA                    | € 3.286.890,74 | € 632.292,38          | € 2.654.598,36            |                     |                |

## C) COSTI SOSTENUTI PER LAVORI E MANUTENZIONE

|                                  | Ripartiz/spese<br>[1] | Entrate esterne<br>[2]      | Entrate Contrib.<br>[1-2] | % di supporto  |
|----------------------------------|-----------------------|-----------------------------|---------------------------|----------------|
| LAVORI                           | € 466.178,05          | € 203.854,97                | € 262.323,08              | 13,660         |
| IRRIGAZIONE                      | € 514.036,05          | € 514.036,05                | € 0,00                    | 0,000          |
| MANUTENZIONE                     | € 1.339.079,52        | € 290.619,35                | € 1.048.460,17            | 54,198         |
| SPESE DIVERSE                    | € 329.652,49          | € 82.480,62                 | € 247.171,87              | 12,777         |
| MANUTENZIONE IMMOBILI E VARIE    | € 637.944,62          | € 107.034,03                | € 530.910,59              | 27,444         |
| MAGGIORI / MINORI ENTRATE        | € -                   | € -                         | € 154.363,14              | -7,979         |
|                                  | € <b>3.286.890,74</b> | € <b>1.198.025,02</b>       | € <b>1.934.802,58</b>     | <b>100,000</b> |
| Spese generali                   | € 164.522,15          |                             |                           |                |
| Rec. costo opera/diff.lev.conc.  | € 39.332,82           |                             |                           |                |
| Canoni d'Irrigazione             | € 514.036,05          |                             |                           |                |
| Fin.man.+funz.mezzi              | € 290.619,35          |                             |                           |                |
| Affitti e varie per gest.palazzo | € 107.034,03          |                             |                           |                |
| Interessi attivi                 | € -                   |                             |                           |                |
| Maggiori entrate Cap.120         | € 82.480,62           |                             |                           |                |
| Contribuzione                    | € 1.934.802,58        |                             |                           |                |
|                                  |                       | Entrate diverse da contrib. | Entrate totali            |                |
|                                  |                       | € 1.198.025,02              | € 3.132.527,60            |                |

### (\*) Dimostrazione del risultato d'esercizio:

|  |               |
|--|---------------|
| Minori entrate della gestione                                  | -€ 154.363,16 |
| Differenza Lavori E-U  | € 0,02        |
| Spese straordinarie finanziate con l'Avanzo di Amministrazione | -€ 22.059,03  |
| Disavanzo di competenza 2016                                   | -€ 176.422,17 |

Di seguito si illustra la ripartizione dei contributi di bonifica tra i vari servizi (esecuzione lavori, manutenzione idraulica ecc.)

Dai prospetti che seguono si evince che il Consorzio ha destinato l'importo della contribuzione accertata nel 2016 come segue:

| Descrizione   | Importo complessivo contribuzione 2016 | percentuale di ripartizione e destinazione  |
|---|--|---|
| Importo complessivo contribuzione 2016 – al lordo dell'esazione - | 1.934.502,58                           | <p>con il <b>54,198%</b>: esecuzione, assistenza, gestione lavori di manutenzione;</p> <p>con il <b>12,777%</b>: spese diverse, quali: gestione organi del Consorzio; spese di divulgazione ed informazione, tenuta del catasto, spese di esazione, servizio protezione e prevenzione aziendale, gestione sistema informatico ecc.;</p> <p>con il <b>27,444%</b>: manutenzione immobili;</p> <p>con il <b>13,560%</b> esecuzione, assistenza nella gestione dei lavori;</p> <p>si è avuta una <b>minore entrata</b>, pari a (-) <b>7,979%</b></p> |
| <b>Sommano</b>  | <b>1.934.502,58</b>                    |   |

Tali ripartizioni sono così riepilogate:

#### LAVORI IN CONCESSIONE

| USCITE<br>€  |                     | ENTRATE<br>€   |                     |
|--|---------------------|--|---------------------|
| Realizzazione opere su concessione Ministero Politiche Agricole        | 0,00                | Finanziamenti dal Ministero Politiche Agricole                       | 0,00                |
| Realizzazione opere su concessione Regione Umbria                      | 1.957.880,36        | Trasferimenti della Regione per l'esecuzione di opere in concessione | 2.138.271,69        |
| Realizzazione opere su concessione dei Comuni                          | 594.210,57          | Trasferimenti dai Comuni per l'esecuzione di opere in concessione    | 617.674,21          |
| Assistenza e gestione dei lavori da parte del Consorzio Bonifica Umbra | 466.178,05          | Finanziamenti del Consorzio Bonificazione Umbra                      | 262.323,08          |
| <b>TOTALE</b>  | <b>3.018.268,98</b> | <b>TOTALE</b>  | <b>3.018.268,98</b> |



**MANUTENZIONI**

| <b>USCITE</b><br>€  |                     | <b>ENTRATE</b><br>€   |                     |
|---|---------------------|---|---------------------|
| Realizzazione lavori di manutenzione su finanziamento della Regione Umbria                          | 231.214,93          | Finanziamento Regione Umbria (€ 231.214,93 + spese generali € 43.836,67 + quota parte imputata al Cap.120 € 15.567,75 per noli) | 290.619,35          |
| Esecuzione, assistenza e gestione lavori di manutenzione a carico del Consorzio Bonificazione Umbra | 1.107.864,59        | Finanziamenti dal Consorzio Bonificazione Umbra   | 1.048.460,17        |
| <b>TOTALE</b>   | <b>1.339.079,52</b> | <b>TOTALE</b>   | <b>1.339.079,52</b> |

**ALTRI SERVIZI**

| <b>USCITE</b><br>€                                     |                     | <b>ENTRATE</b><br>€  |                     |
|--|---------------------|--|---------------------|
| Irrigazione  | 514.036,05          | Irrigazione  | 514.036,05          |
| Spese diverse per il funzionamento del Consorzio:      | 329.652,49          | Maggiori entrate (dettaglio Cap.120 per € 82.480,62)   | 82.480,62           |
| Manutenzioni mobili ed immobili a carico del Consorzio | 637.944,62          | Introito per locazione appartamenti (€ 85.011,62); introito su impianto fotovoltaico (€ 22.022,41) | 107.034,03          |
|  | 0,00                | Finanziamento del Consorzio: con quota parte della contribuzione                                   | 778.082,46          |
| <b>TOTALE</b>  | <b>1.481.633,16</b> | <b>TOTALE</b>  | <b>1.481.633,16</b> |

**DESCRIZIONE E DIMOSTRAZIONE DEL DISAVANZO DI COMPETENZA**

| <i>descrizione</i>   | <i>importo parziale<br/>€</i> | <i>importo parziale<br/>€</i> | <i>importo<br/>totale<br/>€</i> |
|--|-------------------------------|-------------------------------|---------------------------------|
| <b>Entrate ricevute dal Consorzio con finanziamenti esterni:</b>                   |                               |                               |                                 |
| › Lavori in concessione Ministero, Comuni e Comunità Montane                       | 2.755.945,90                  | 3.046.565,25                  |                                 |
| › Lavori di manutenzione su finanziamento regionale                                | 290.619,35                    |                               |                                 |
| <b>Spese sostenute dal Consorzio con finanziamenti esterni:</b>                    |                               |                               |                                 |
| › Lavori in concessione Ministero, Comuni e Comunità Montane                       | 2.552.090,93                  | -2.783.305,86                 |                                 |
| › Lavori di manutenzione su finanziamento regionale                                | 231.214,93                    |                               |                                 |
| <b>Entrate proprie del Consorzio</b>   |                               |                               |                                 |
| › Contribuenza   | 1.934.502,58                  | 2.638.053,28                  |                                 |
| › Irrigazione  | 514.036,05                    |                               |                                 |
| › Locazioni ed introiti impianto fotovoltaico                                      | 107.034,03                    |                               |                                 |
| › Maggiori entrate straordinarie   | 82.480,62                     |                               |                                 |
| <b>Spese sostenute dal Consorzio con fondi propri</b>                              |                               |                               |                                 |
| › Lavori in concessione: assistenza e gestione dei lavori                          | 466.178,06                    | -3.055.675,81                 |                                 |
| › Manutenzioni: esecuzione, assistenza e gestione dei lavori                       | 1.107.864,59                  |                               |                                 |
| › Irrigazione  | 514.036,05                    |                               |                                 |
| › Spese diverse per il funzionamento del Consorzio                                 | 329.652,49                    |                               |                                 |
| › Manutenzione mobili ed immobili  | 637.944,62                    |                               |                                 |
| <b>MINORI ENTRATE</b>  |                               |                               | <b>-164.363,14</b>              |
| <b>Spese straordinarie finanziate con l'Avanzo di Amministrazione:</b>             |                               |                               |                                 |
| › Acquisto di automezzi e mezzi meccanici  | 15.128,00                     |                               |                                 |
| › Progettazioni, studi ed attività connesse al Piano generale delle opere          | 6.698,16                      |                               |                                 |
| › Lavori di straordinaria manutenzione alla Sede del Consorzio a Foligno           | 0,00                          |                               |                                 |
| › Lavori di manutenzione straordinaria al Palazzo Sansi di proprietà del Consorzio | 234,87                        |                               | <b>-22.059,03</b>               |
| <b>Disavanzo complessivo della competenza anno 2016</b>                            |                               |                               | <b>-176.422,17</b>              |

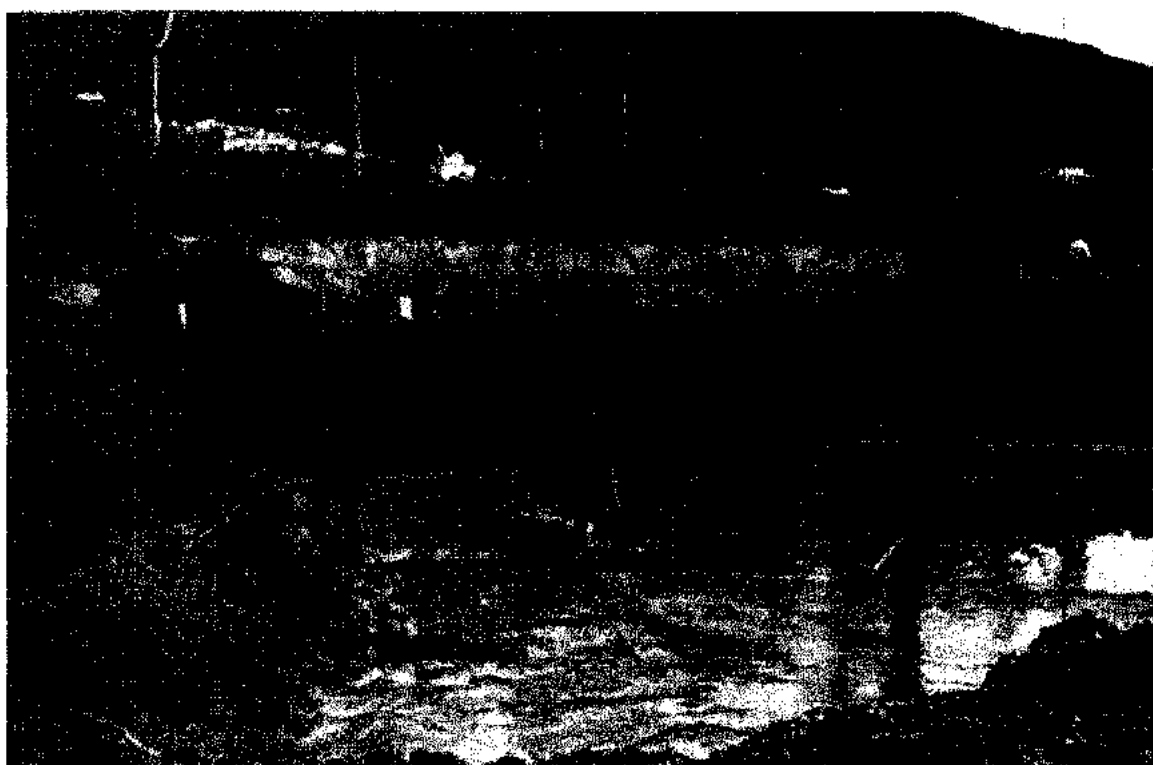

**CONTO CONSUNTIVO PER L'ESERCIZIO 2016**

**ALLEGATO n.5**

***Ripartizione costo del personale***

RIPARTIZIONE COSTO DEL PERSONALE ANNO 2016

| CATEGORIA                                  | RETRIBUZIONE<br>IMPONIBILE<br>(1) | STRAORD.<br>REPERF. - TRASFERTE<br>(2) | ACCORDO<br>INTEGRATIVO<br>(3) | INCENTIVO ALLA<br>PROGETTAZIONE<br>(4) | CONTRIBUTI<br>(5)   | RIMBORSI<br>(6)    | COSTO<br>LORDO<br>CONSORZIO<br>(7) |
|--|-----------------------------------|--|-------------------------------|--|---------------------|--------------------|------------------------------------|
| Costo del personale impiegato (n.20 unità) | € 761.852,09                      | € 38.751,29                            | € 74.741,65                   | € -                                    | € 400.478,79        | € 18.121,21        | € 1.293.945,03                     |
| <b>TOTALE</b>                              | <b>€ 761.852,09</b>               | <b>€ 38.751,29</b>                     | <b>€ 74.741,65</b>            | <b>€ -</b>                             | <b>€ 400.478,79</b> | <b>€ 18.121,21</b> | <b>€ 1.293.945,03</b>              |

NOTE:

- Gli importi indicati sono quelli corrisposti alle singole unità, per il periodo lavorativo (le variazioni dell'organico, sono evidenziate nella tabella che segue).  
 Con Delibera n.4/CA del 18.01.2010 sono state approvate le modifiche al PIANO DI ORGANIZZAZIONE VARIABILE del 10 novembre 2008 e degli Art.1 e 13 del vigente C.C.N.L.  
 La struttura operativa è ripartita nelle seguenti aree: 1) - Area Affari Generali; 2) - Area Amministrativa; 3) Area Tecnica che include i seguenti due settori: "settore progettazione, esecuzione lavori e gestione G.I.S." - "Settore manutenzione ed irrigazione, assistenza lavori, progettazione ed esecuzione lavori".
- 1) - Delibera del Consiglio di Amministrazione n.86 del 28 novembre 2016 - presa d'atto e recepimento dell'A.C.N.L. del 28 settembre 2016 - per i dipendenti del Consorzio di Bonifica.
  - 2) - Delibera n.15/CA del 14.03.2016 - (Art.83 del CCNL 26.03.2010) -
  - 3) - Delibera n.87/CA del 28.11.2016 - approvazione del Premio di risultato anno 2015 - DIPENDENTI - (art.154 del CCNL del 26.03.2010) - Delibera n.88/CA del 28.11.2016 - DIRIGENTI -
  - 6) - Contributi a carico del Consorzio: INPS - ENPAIA (quiescenza e previdenza) - INAIL - IRAP - SNEBI - ANBI -
  - 6) - Importi comprensivi del rimborso spese kilometriche (corrisposte a termini dell'Art.9 allegato "B" del CCNL 01.06.2005) e buoni pasto, come stabilito con Delibera 17/C del 18.12.2000
  - 7) - L'importo indicato corrisponde al costo lordo delle unità, per il periodo lavorativo.

Nel corso dell'esercizio 2016 le unità a cui sono stati corrisposti stipendi, sono state n.20; al 31.12.2016 l'organico era composto di n.20 unità.

Direttore Unico: n.1 unità  
 il Settore Affari Generali: si compone di n.5 unità  
 il Settore Amministrativo: si compone di n.1 Capo Settore e n.2 collaboratori.  
 il Settore progettazioni, espropiazioni, esecuzione lavori e gestione G.I.S.: si compone di n.1 Capo Settore e n.4 collaboratori tecnici.  
 il Settore manutenzione ed irrigazione, assistenza lavori, progettazione ed esecuzione lavori, si compone di n.1 Capo Settore e n.5 collaboratori tecnici.

NOTE:

**RIFERIMENTO AI CAPITOLI DI BILANCIO COMPETENZA ANNO 2016**

|   |          |                     |
|---|----------|---------------------|
| Capitolo 40/01: Stipendi ed assegni fissi al personale di ruolo   | €        | 1.293.945,03        |
| Capitolo 40/04: Accantonamento fondo interno concernente gli incentivi per la progettazione di cui all'Art.18 della legge 11.02.1994, n.108 | €        | -                   |
| <b>Sommario</b>   | <b>€</b> | <b>1.293.945,03</b> |



**CONTO CONSUNTIVO PER L'ESERCIZIO 2016**

**ALLEGATO N.6**

***Conto patrimoniale esercizio 2016 e variazioni intervenute nel corso dell'esercizio***

RENDICONTO GENERALE DEL PATRIMONIO - ESERCIZIO 2016 -

|   | al principio dell'esercizio |                 | alla fine dell'esercizio |                 |
|---|-----------------------------|-----------------|--------------------------|-----------------|
|   | PARZIALI                    | TOTALI          | PARZIALI                 | TOTALI          |
| <b>PARTE PRIMA</b>                                  |                             |                 |                          |                 |
| <b>SITUAZIONE PATRIMONIALE</b>                      |                             |                 |                          |                 |
| <b>TITOLO I<sup>A</sup></b>                         |                             |                 |                          |                 |
| <b>PATRIMONIO EFFETTIVO</b>                         |                             |                 |                          |                 |
| <b>ATTIVI:</b>                                      |                             |                 |                          |                 |
| <i>fabbricati</i>                                   |                             |                 |                          |                 |
| Palazzo Sansi - Spoleto                             | € 10.000.000,00             |                 | € 10.000.000,00          |                 |
| Sede distaccata - Foligno                           | € 881.104,83                |                 | € 881.104,83             |                 |
| Fabbricato Loc.Pontebani (Torretta)                 | € 300.000,00                |                 | € 300.000,00             |                 |
| Fabbricato "Ex fabbrica Mattionelle"                | € 158.510,00                |                 | € 158.510,00             |                 |
| Fabbricato denominato "Casale della Stella"         | € 89.476,71                 | € 11.427.091,54 | € 89.476,71              | € 11.427.091,54 |
|   |                             |                 |                          |                 |
| Partecipazione Soc.EDIT S.r.l. 92,5% C.S.           | € 19.240,00                 | € 19.240,00     | € 19.240,00              | € 19.240,00     |
|   |                             |                 |                          |                 |
| <i>beni d'uso:</i>                                  |                             |                 |                          |                 |
| Autoveicoli/automezzi                               | € 596.261,52                |                 | € 611.371,52             |                 |
| Computers   | € 114.648,25                |                 | € 121.311,28             |                 |
| Stampanti   | € 24.685,13                 |                 | € 24.685,13              |                 |
| Macchine fotocopiatrici e fotografiche              | € 4.992,88                  |                 | € 4.722,88               |                 |
| Fax e modem   | € 13.342,74                 |                 | € 13.342,74              |                 |
| Telefoni cellulari                                  | € 2.128,81                  |                 | € 2.630,95               |                 |
| Programmi diversi                                   | € 244.698,01                |                 | € 249.514,61             |                 |
| Mobiliario vario                                    | € 228.859,22                |                 | € 228.859,22             |                 |
| Libri   | € 166,25                    |                 | € 166,25                 |                 |
| Strumenti diversi                                   | € 3.804,90                  | € 1.233.567,51  | € 3.804,90               | € 1.280.289,48  |
|   |                             |                 |                          |                 |
| <b>PASSIVI:</b>                                     |                             |                 |                          |                 |
| Finanziamento Banca Popolare di Spoleto             | € -                         | € 218.887,03    | € -                      | € 199.871,71    |
|   |                             |                 |                          |                 |
| <b>ATTIVO NETTO PATRIMONIALE</b>                    |                             | € 12.481.032,02 |                          | € 12.506.749,31 |
|   |                             |                 |                          |                 |
| <b>TITOLO II<sup>A</sup></b>                        |                             |                 |                          |                 |
| <b>COSE DI TERZI</b>                                |                             |                 |                          |                 |
| Ricevimento depositi                                |                             | € -             | € -                      | € -             |
|   |                             |                 |                          |                 |
| <b>ATTIVO NETTO PATRIMONIALE</b>                    |                             | € 12.481.032,02 |                          | € 12.506.749,31 |
|   |                             |                 |                          |                 |
| <b>PARTE SECONDA</b>                                |                             |                 |                          |                 |
| <b>SITUAZIONE AMMINISTRATIVA</b>                    |                             |                 |                          |                 |
| Rimanenza di cassa + residui attivi                 | € 7.120.737,09              |                 | € 6.995.615,07           |                 |
| Deficienza di cassa + residui passivi               | € 6.156.846,04              |                 | € 6.227.579,92           |                 |
| Avanzo (o disavanzo) di Amministrazione             |                             | € 983.891,05    |                          | € 788.035,15    |
|   |                             |                 |                          |                 |
| <b>ATTIVITA' NETTA COMPLESSIVA A FINE ESERCIZIO</b> |                             | € 13.424.923,07 |                          | € 13.274.784,48 |

(1) Il Consorzio ha stipulato in data 9 maggio 2011 un contratto di finanziamento a m/l termine chirografario per la realizzazione di un impianto fotovoltaico della potenza di 46,92 Kw,a servizio dell'edificio ubicato in Via Melloni. L'erogazione è avvenuta in data 08.07.2011 per l'importo complessivo di € 291.085,37-. Il Tasso Annuo Effettivo Globale (TAEG) era pari al 3,76%.

L'importo esposto deriva dal piano di ammortamento della BPS al 31.12.2016

|   |              |  |
|---|--------------|--|
| Importo stipulato (quota capitale)            | € 294.770,00 | L'importo esposto nel c/consuntivo 2012 (quota finanziamento all'inizio dell'esercizio era di € 346.315,64 - perché comprensivo di interessi ed oneri accessori). Nel presente documento è stato rettificato in € 272.472,48 che rappresenta la quota capitale all'01.01.2013. |
| Totale costo del mutuo                        | € 294.770,00 |  |
| Rimborso n.5 rate anno 2011 (quota capitale)  | € 6.204,80   |  |
| Debito residuo al 31.12.2011                  | € 288.565,20 |  |
| Rimborso n.12 rate anno 2012 (quota capitale) | € 16.092,72  |  |
| Debito residuo al 31.12.2012                  | € 272.472,48 |  |
| Rimborso n.12 rate anno 2013 (quota capitale) | € 17.394,70  |  |
| Debito residuo al 31.12.2013                  | € 255.077,78 |  |
| Rimborso n.12 rate anno 2014 (quota capitale) | € 17.779,50  |  |
| Debito residuo al 31.12.2014                  | € 237.299,28 |  |
| Rimborso n.12 rate anno 2015 (quota capitale) | € 18.432,25  |  |
| Debito residuo al 31.12.2015                  | € 218.867,03 |  |
| Rimborso n.12 rate anno 2016 (quota capitale) | € 18.995,32  |  |
| Debito residuo al 31.12.2016                  | € 199.871,71 |  |

**CONTO ECONOMICO DELLE RENDITE E DELLE SPESE  
DELLE SOPRAVVIVENENZE ED INSUSSISTENZE DI ATTIVITA' E PASSIVITA' DELL'ESERCIZIO**

| DESCRIZIONE DEI TITOLI   | VALORI       |                     | DESCRIZIONE DEI TITOLI  | VALORI       |                     |
|--|--------------|---------------------|---|--------------|---------------------|
|  | parziali €   | totali €            |   | parziali €   | totali €            |
| <b>RENDITE</b>   |              |                     |   |              |                     |
| • rendite di competenza (esclusi i residui attivi anni precedenti) | 6.773.012,31 |                     | • spese di competenza (esclusi i residui passivi degli esercizi precedenti) | 6.949.434,48 |                     |
| <b>SOPRAVVIVENENZE ATTIVE</b>                                      |              |                     | <b>SOPRAVVIVENENZE PASSIVE</b>  |              |                     |
| • maggiori accertamenti residui attivi                             |              |                     | • maggiori accertamenti residui passivi                                     |              |                     |
| • minori accertamenti residui passivi                              | 71.925,57    |                     | • minori accertamenti residui attivi  | 91.359,30    |                     |
| • aumento nelle attività patrimoniali                              |              |                     | • aumento nelle attività patrimoniali                                       |              |                     |
| • diminuzione nelle attività patrimoniali                          | -            |                     | • diminuzione nelle attività patrimoniali                                   | -            |                     |
| <b>Sommario rendite</b>  |              | <b>6.844.937,88</b> | <b>Sommario spese</b>   |              | <b>7.040.793,78</b> |
| <b>RISULTATO ECONOMICO IN DIMINUZIONE</b>                          |              | <b>195.855,90</b>   |   |              |                     |
| <b>TOTALE</b>  |              | <b>7.040.793,78</b> | <b>TOTALE</b>   |              | <b>7.040.793,78</b> |



## BREVE RELAZIONE ILLUSTRATIVA SUI CONTENUTI DELLO STATO PATRIMONIALE

Si analizza di seguito, brevemente la situazione patrimoniale del Consorzio.

### I beni immobili sono costituiti da:

- **“Palazzo Sansi”** acquistato all’asta pubblica il giorno 26 giugno 1935 per il prezzo di Lire 330.000-. Il Palazzo si trova nei pressi di Piazza del Mercato e precisamente in Via Arco di Druso n.37; ha la forma di un quadrilatero con ali a Sud e ad Ovest, racchiudente un cortile centrale e copre una superficie complessiva di circa mq.3.500. Si compone di:
  - **Piano Scantinato** con ingresso dal Vicolo dell’Angelo, sottoposto alla parte principale del Palazzo che prospetta sulla Piazza del Mercato e sulla Via dell’Arco di Druso e parzialmente sul vicolo dell’Angelo, dove erano allocate le cantine, tutte molto vaste, che ricevono aria e luce da finestre guarnite di inferriate, poste al piano delle strade e del cortile interno, coperte da robuste volte reali poggianti sui muri e pilastri;
  - **Piano Terra**, con accesso da Via dell’Arco di Druso e da Piazza del Mercato, ove si trovano negozi e magazzini;
  - **Piano Ammezzato**, ove si trovano i “mezzanini” disposti lateralmente all’ingresso principale composti da vari ambienti, tutti coperti a volta;
  - **Piano Primo** che si può distinguere in tre parti: la prima, abitazione nobile dell’antico proprietario, formata da ampie sale e saloni coperti da soffitti in legno, decorati e scolpiti riccamente; le altre due costituite da diversi ambienti privi di qualsiasi decorazione, di carattere ordinario (tale piano era adibito completamente ad uffici del Consorzio);
  - **Piano Secondo** che sovrasta l’antica abitazione nobile, della quale conserva, sebbene in misura più sobria, le caratteristiche decorative e le dimensioni dei vari ambienti;
  - **Soffitte praticabili.**

Detto immobile fu gravemente danneggiato dagli eventi sismici del Settembre 1997 ed il Comune di Spoleto, con Ordinanza n.579 del 22.10.1997, dichiarò l’inagibilità con la sola esclusione del Piano Terra.

*Il Consorzio per eseguire i lavori di ristrutturazione e miglioramento sismico ha beneficiato dei seguenti finanziamenti:*

- **L.R.30/1998:** importo complessivo del finanziamento di Lire 7.683.300.653 (la cui gestione è stata affidata al “Consorzio Obbligatorio “Palazzo Leti Sansi” – atto costitutivo del 7.12.1999, ai sensi dell’Art.3 comma 5<sup>a</sup> L.R.30.03.1998, n.61). L’esecuzione dei lavori è stata affidata, con contratto d’appalto del 27.12.2000 reg.to a Spoleto il 28.12.2000 al n.2118 Vol.280 Mod.3 atti privati, all’Associazione temporanea d’Imprese costituita con Atto Notaio Pirone dell’8.11.2000 tra la Tecnireco S.r.l. con Sede in Spoleto e la Soc.CO.AP.GENERALI S.r.l. con Sede in Napoli, per l’importo complessivo di Lire 4.634.847.782 (IVA esclusa); importo modificato con successivi atti di sottomissione.

All’atto della redazione dello stato finale dei lavori, il contributo concesso dal Comune di Spoleto è stato di complessivi € 3.964.057,1.

La gestione del Consorzio Obbligatorio, come risulta dalla Delibera 278/D del 27.09.2005, può essere così riassunta:

| ATTIVITA'   |              |                     |
|---|--------------|---------------------|
| Contributo concesso dal Comune di Spoleto   | 3.964.057,11 |                     |
| Interessi attivi sul c/c presso la Banca Popolare   | 8.250,65     |                     |
| Anticipazioni concesse dal Consorzio Bonifica Umbra per permettere i regolari pagamenti delle Imprese | 16.175,18    |                     |
| Recupero quota parte degli interessi passivi a carico dell’Impresa (Art.20 del contratto di appalto)  | 47.500,00    |                     |
| <b>Sommario attività</b>  |              | <b>4.135.982,94</b> |

| PASSIVITA'   |                          |                      |
|--|--------------------------|----------------------|
| Costo lavori in appalto  | 3.573.449,55             |                      |
| Costo compensi professionisti (progettazione, Direzione Lavori e contabilità)                | 399.248,28               |                      |
| Interessi passivi per anticipazioni avute dalla Banca Popolare di Spoleto e relative spese   | 143.492,80               |                      |
| Spese sostenute direttamente dal Consorzio Obbligatorio, ma non rientranti nel finanziamento | 14.234,91                |                      |
|  | <b>Sommano passività</b> | <b>-4.130.425,54</b> |
|  | <b>Saldo attivo</b>      | <b>5.557,40</b>      |

Tale importo resta ancora disponibile; sarà utilizzato per completare alcuni lavori non ammessi a finanziamento e per il pagamento del compenso al collaudatore amministrativo. Effettuati gli ultimi pagamenti, l'avanzo era pari ad € 1.721,78 – che sono stati riconsegnati e versati nel c/di Tesoreria del Consorzio con Reversale n.607 del 30.09.2011-.

Con lo stesso atto deliberativo citato in precedenza, è stato corrisposto il compenso al Presidente del Consorzio Obbligatorio per l'importo complessivo di € 17.065,90 per l'attività svolta dal 26.05.2000. Per eseguire il conteggio è stato preso a base quanto disposto dalla D.G.R. n.550 del 21.04.1999, anche se Palazzo Sansi non rientrava all'interno di un P.I.R.

- **L.R.32/1998** per l'importo complessivo di Lire 2.200.000.000 (finanziamento gestito direttamente dal Consorzio). L'esecuzione dei lavori è stata affidata, con contratto di appalto in data 13.11.2000 registrato a Spoleto il 17.11.2000 al n.497 Vol.44 Mod.II<sup>a</sup> atti privati, alla Tecnireco S.r.l. di Spoleto, per l'importo complessivo di Lire 1.601.108.005 (IVA esclusa). In seguito alla redazione di una perizia di variante e suppletiva, approvata dal Consorzio con delibera 258/D del 28.10.2002 e dalla Regione dell'Umbria con D.D. n.9970 del 30.10.2002, l'importo contrattuale era elevato a Lire 1.734.447.723, comprensivo degli oneri per la sicurezza. I lavori sono stati completati e collaudati per l'importo complessivo (al lordo dell'IVA) di Lire 1.741.902.711 (€ 899.617,67), corrispondente al 7<sup>a</sup> ed ultimo stato di avanzamento.

**Il Consorzio ha approvato il collaudo tecnico-amministrativo con delibera 134/D del 16.05.2005 ed in data 26.04.2010 è stato riscosso il saldo di € 227.240,19-.**

- **D.G.R.n.1751 del 27.12.2001** nell'ambito del Piano annuale dei beni culturali danneggiati dagli eventi sismici per il 2002 e degli interventi integrativi a Piani e Programmi già approvati. L'ulteriore finanziamento di € 1.291.000,00 veniva comunicato con nota della Regione Umbria del 16.01.2001 Prot. n.1086/V

Il Consorzio, con Delibera 333/D del 20.12.2002, affidava gli incarichi professionali relativi alle attività di progettazione esecutiva, direzione lavori, coordinamento per la sicurezza, sia in progettazione che in esecuzione, per l'importo complessivo di € 100.523,22

Il progetto è stato approvato dal Consorzio con Delibera 3/D del 24.01.2003 e trasmesso alla Regione dell'Umbria nel novembre 2003.

La Regione dell'Umbria con D.D. n.11807 del 17.12.2003 approvava il progetto esecutivo per l'importo di € 1.291.000,00.

Con Delibera 25/D dell'8.3.2004 veniva indetta la gara, per l'affidamento mediante trattativa privata, per € 1.033.096,51.

L'esecuzione dei lavori è stata affidata all'A.T.I. Impresa Ediltecnica S.r.l. di Foligno.

Il Consorzio con Delibera 268/D del 27.09.2005 approvava la variante in corso d'opera, la proroga per l'esecuzione dei lavori di 120 giorni – in aggiunta alla durata contrattuale originaria – ed i relativi aggiornamenti degli incarichi per progettazione, Direzione Lavori e contabilità.

I lavori sono attualmente completati ed il Consorzio ha corrisposto:

|  |            |                     |
|--|------------|---------------------|
| Costo lavori in appalto al 4 <sup>a</sup> s.a.l. | 999.568,22 |                     |
| Spese tecniche (IVA ed oneri compresi)           | 166.626,52 |                     |
| Collaudo (IVA ed oneri compresi)                 | 5.162,64   |                     |
| Spese di gara                                    | 400,00     |                     |
| Fondo incentivo R.U.P.                           | 2.456,72   |                     |
| IVA su lavori (10%)                              | 99.956,83  |                     |
| <b>COSTO COMPLESSIVO ATTUALMENTE SOSTENUTO</b>   |            | <b>1.274.170,93</b> |
| Anticipazione concessa dalla Regione Umbria      |            | <b>-900.466,20</b>  |
| <b>CREDITO ATTUALE DEL CONSORZIO</b>             |            | <b>373.704,73</b>   |

Il Consorzio, tramite il Professionista incaricato della gestione di Palazzo Sansi, ha effettuato il nuovo accatastamento.

*L'importo iscritto in Bilancio fino al 2005, pari ad € 515.456,90, faceva riferimento ad una valutazione datata 5.11.1982 e non era stato più aggiornato, in considerazione dell'inagibilità totale, notificata dal Comune di Spoleto, in seguito agli eventi sismici del 1997.*

*Allo stato attuale i lavori di consolidamento, manutenzione e ristrutturazione sono completamente ultimati e pertanto l'Amministrazione ha ritenuto opportuno autorizzare il Professionista incaricato della gestione di Palazzo Sansi, a redigere una nuova valutazione, che tenga conto del valore di mercato.*

***L'importo – come risulta dalla stima agli atti del Consorzio – è stato determinato in € 10.000.000,00***

*La Regione dell'Umbria con D.G.R. n.153 del 21.03.2011 ha determinato il saldo dei lavori in complessivi € 373.704,73 e li ha corrisposti al Consorzio.*

- **Sede distaccata di Foligno:** Il Consorzio con atto del Segretario del Comune di Foligno del 15.12.1997 n.1294/IV acquistò una rata di terreno di proprietà comunale di mq.2413 per l'importo di Lire 36.519.550; successivamente con atto Rep.22498 del 24.05.1999 fu effettuata una permuta con la quale il Comune di Foligno cedeva al Consorzio una rata di terreno di mq.1.096 e, lo stesso, cedeva al Comune di Foligno mq.350 al prezzo di Lire 3.730.000-. Il Consorzio aveva pertanto una disponibilità di complessivi mq. 3.159 per costruire la sede distaccata di Foligno. L'edificio è composto da due corpi di fabbrica ortogonali tra di loro che, diversamente connotati verso l'esterno, ospitano, a livello funzionale, uno gli spazi per gli uffici ed i servizi e l'altro la rimessa dei mezzi meccanici e delle attrezzature.

In particolare si evidenzia che:

- Il Piano Terra è quello frequentato dal pubblico; è accessibile ed interamente fruibile anche dai portatori di handicap motori (v. rampe all'ingresso principale, ampiezza dei corridoi e delle aperture, dimensioni servizi igienici) e che anche l'intero Piano Superiore potrà essere reso tale;
- Con accesso dall'esterno e debitamente separati dall'autorimessa-deposito, sono stati realizzati due ambienti distinti: uno per la centrale termica ed uno per l'installazione di un gruppo elettrogeno. Ambedue con la possibilità, in caso di emergenza, di attingere da attigui serbatoi di alimentazione.
- La superficie dell'edificio è di mq.277 per quanto riguarda il Piano Terra; di mq.241 per il Piano Primo e di mq.431 per la parte di autorimessa.

I lavori di costruzione sono stati completamente eseguiti e collaudati per quanto riguarda lo strutturale. Il costo complessivo dell'opera al 31.12.2002 è stato di € 881.104,83 (tale importo tiene conto anche del costo del terreno pari a complessive Lire 40.249.550, esposte dello Stato Patrimoniale allegato al Conto Consuntivo 2000)-.

***L'importo che viene iscritto nel Conto Patrimoniale è pertanto pari al costo complessivo sostenuto – pari ad € 881.104,83***

- **Torretta di Pontebari:** nel Comune di Spoleto, il Consorzio è proprietario di un piccolo fabbricato sviluppato su tre piani, in Loc. Pontebari, adiacente l'attuale sede distaccata e censito al N.C.E.U. al Foglio 87 part.144 – Categoria A/4 di vani 6,5 con Rendita catastale di € 302,13. Il Consorzio, con l'impiego dei fondi concessi dalla Regione Umbria per il "recupero e ristrutturazione di pertinenze del Torrente Marroggia" – Reg. CE 1257/99 – P.S.R. 2000/2006 – misura 2.1.3 (t azione D) tipologia 3), ha completamente ristrutturato l'immobile.

***Sulla base della stima redatta nel mese di giugno 2013, agli atti del Consorzio, il valore è stato aggiornato, da quello catastale, a quello di mercato, in € 300.000,00-.***

- **EX FABBRICA MATTONELLE:** il Consorzio, autorizzato con Delibera 49/CA del 22.11.2007, ha partecipato alla procedura di vendita con avviso d'asta, per l'alienazione di beni immobili appartenenti al patrimonio dello Stato ai sensi dei commi 436, 437 e 438, art.1 della Legge 311/04 (Legge Finanziaria 2005).

L'immobile consiste in una porzione di terreno ubicato in Spoleto – Frazione Pontebari, a giacitura pianeggiante e parzialmente recintato. Sull'area, della superficie nominale di mq.2.850 insistono alcuni fabbricati ad un solo livello e tutti pressoché diruti, realizzati in muratura ed a più riprese, tra la fine del 1800 e gli inizi del 1900 per essere adibiti a "fabbricato di mattonelle". Il complesso edilizio rappresenta un tipico esempio di "archeologia industriale". L'area ospita inoltre una cabina elettrica in lamiera della superficie complessiva pari a circa mq.7 attualmente in disuso. L'immobile è censito al N.C.T. del Comune di Spoleto al Foglio 112 part. 493 – Categoria D/1 – Rendita catastale € 37,18. Lo stesso immobile è censito al N.C.E.U. del Comune di Spoleto al Foglio 112 part.494 sub 1 – Categoria D/2 – rendita catastale € 8.506,00 – Foglio 112 part.494/2 – Categoria C/1 rendita catastale € 485,73.

*Il prezzo di aggiudicazione è stato di complessivi € 156.510,00.*

- **IMMOBILE DENOMINATO "CASALE DELLA STELLA"** La casa rurale, con annesso terreno, erano stati acquistati dal Consorzio della Bonificazione Umbra, con atto Notaio Langeli di Spoleto in data 22 luglio 1895, rep.6356, dai Signori Luigi, Eugenio e Vincenzo Bidolli..

Il complesso immobiliare, sito in Fraz. Protte di Spoleto, è costituito da un fabbricato principale, un accessorio laterale e corte circostante di circa mq.820.

Da ricerche effettuate presso l'Archivio di Stato e l'Ufficio tecnico erariale, l'intestazione catastale risultava essere: Consorzio della Bonificazione Umbra di Spoleto per l'usufrutto e Demanio Pubblico dello Stato per la proprietà; derivante dall'impianto meccanografico del 26.11.1975.

Da ispezioni ipotecarie presso la Conservatoria di Spoleto, è risultato che l'atto Dr. Paolo Langeli del 22.07.1895 era stato regolarmente trascritto a favore del Consorzio della Bonificazione Umbra. Pertanto, il Consorzio, con atto del 17.06.2014 – Notaio Maria Luigia Fino di Foligno – ha inteso confermare la titolarità dell'immobile denominato "Casale della Stella", anche in considerazione del fatto che, successivamente alla trascrizione dell'atto di compravendita del 1895, non erano state effettuate ulteriori trascrizioni che avessero potuto modificare la proprietà dell'immobile stesso.

I lavori di ristrutturazione, sono stati effettuati con i fondi regionali del P.S.R. 2000/2006, per l'importo complessivo di € 373.244,88.

In data 09.11.2015 l'immobile è stato accatastato in tre unità immobiliari come segue: Foglio 65 part.803/2 Categoria A/2 di vani 4,5 e Rendita catastale € 278,89; Foglio 65 part.803/3 Categoria A/2 di vani 4,5 e Rendita catastale € 278,89; Foglio 65 part.803/4 Categoria A/2 di vani 3,5 e Rendita catastale € 216,91. La cortese annessa, è distinta al N.C.T. del Comune di Spoleto, al Foglio 65 part.803 – ente urbano – di mq.820, senza redditi.

*In data 23.03.2017 il Consorzio pubblicava un avviso di interesse finalizzato alla concessione in locazione dell'immobile. Con tale procedura, si intende acquisire una proposta di gestione e di utilizzo dell'immobile. All'atto della procedura negoziata, sarà richiesta l'elaborazione di un progetto imprenditoriale delle attività che si intendono svolgere nell'immobile, con l'individuazione dei costi di massima da sostenersi. In caso di aggiudicazione, verrà richiesto al concorrente aggiudicatario, di elaborare il progetto esecutivo comprensivo, oltre di tutti i documenti previsti dall'art.20 del D.Lgs. 50/2016, del computo dettagliato dei lavori pari o superiore a quello indicato nello schema dei costi di massima, inserito nel progetto-proposta di adeguamento e riqualificazione dell'immobile.*

*Dalla stima sommaria redatta dall'Ufficio tecnico consortile, i lavori minimi stimati, necessari per rendere abitabile l'immobile per la categoria catastale attribuita allo stesso (A/2) è pari ad € 173.756,42 – oltre IVA.*

***Non avendo provveduto ancora ad effettuare una stima dell'immobile (per i motivi sopra indicati) si espone il valore castale, che risulta di € 89.476,71***

Si precisa che, a termini dell'Art.27 comma d) del Regolamento di contabilità, approvato dal Consiglio di Amministrazione con Delibera 102/CA del 29.11.2010, **l'Inventario dei beni mobili, esclusi quelli di consumo, è effettuato con il prezzo di acquisto o il costo di costruzione.**

**Conseguentemente il costo che viene indicato nel Conto Patrimoniale non tiene conto degli ammortamenti, ma mantiene quello di acquisto.**

Di seguito vengono riepilogati i beni mobili di proprietà del Consorzio così distinti:

## AUTOVEICOLI ED AUTOMEZZI

| Anno di acquisto | Classificazione del bene mobile   | Prezzo di acquisto Lire | Prezzo di acquisto € |
|------------------|---|-------------------------|----------------------|
| 1987             | Fiat 160 Cv. targato PG 40553   | 151.258.890             | 78.118,70            |
| 2010             | Fiat 160 Cv. targato PG 40553   | -151.258.890            | -78.118,70           |
| 1990             | Fiat Panda 4*4 targata PG 662957  | 14.637.000              | 7.559,38             |
| 2010             | Fiat Panda 4*4 targata PG 662957  | -14.637.000             | -7.559,38            |
| 1998             | Escavatore gommato CASE 788 targato AAN926                                  | 247.116.000             | 127.624,76           |
| 2015             | Escavatore gommato CASE 788 targato AAN926                                  | -247.116.000            | -127.624,76          |
| 1996             | Fiorino furgonato DS 1700 targato BC 965 PY                                 | 18.500.000              | 9.554,45             |
| 2015             | Fiorino furgonato DS 1700 targato BC 965 PY                                 | -18.500,00              | -9.554,45            |
| 1996             | Panda 900 L targata AD 324 AA   | 11.550.000              | 5.965,08             |
| 1999             | Fiat Panda 900 targata BD 107 FE  | 9.150.000               | 4.725,58             |
| 1999             | Barra falciatrice orientabile   | 11.000.000              | 5.681,03             |
| 1999             | Escavatore Komatsu PC 75 cingolato matricola 22E5200016                     | 143.760.000             | 74.245,84            |
| 2009             | Escavatore Komatsu PC 75 cingolato matricola 22E5200016 (ceduto in permuta) | -143.760.000            | -74.245,84           |
| 1999             | Rimorchio agricolo targato AB 378 B   | 14.640.000              | 7.560,93             |
| 1999             | Trattrice New Holland targata AL 791 A                                      | 82.944.000              | 42.837,00            |
| 1999             | Trincatrice   | 6.524.000               | 8.533,93             |
| 2010             | Trincatrice   | -6.524.000              | -8.533,93            |
| 2000             | Fiat Fiorino Lupo targato BL 977 FG   | 18.500.000              | 9.554,45             |
| 2015             | Fiat Fiorino Lupo targato BL 977 FG   | -18.500.000             | -9.554,45            |
| 2000             | Trincatrice   | 16.380.000              | 8.459,56             |
| 2010             | Trincatrice   | -16.380.000             | -8.459,56            |
| 2000             | Terna Komatsu WB 93 – R2 targata AC S 146                                   | 90.000.000              | 46.481,12            |
| 2015             | Terna Komatsu WB 93 – R2 targata AC S 146                                   | -90.000,00              | -46.481,12           |
| 2000             | Komatsu PC 95 cingolato matricola 21D5200252                                | 171.438.000             | 88.540,34            |
| 2012             | Komatsu PC 95 cingolato matricola 21D5200252                                | -171.438.000            | -88.540,34           |
| 2001             | Martello el. Makita HR 5001 C con set scalpelli                             | 2.220.000               | 1.146,53             |
| 2001             | EC Bravo 92 M 23050   | 698.614                 | 360,80               |
| 2001             | Tagliaerba alpina BR050   | 999.603                 | 516,25               |
| 2001             | Trincisermenti OREC HR801 HP 9,5  | 8.880.000               | 4.586,14             |
| 2015             | Trincisermenti OREC HR801 HP 9,5  | -8.880.000              | -4.586,14            |
| 2001             | Sovrappattini in gomma  | 5.544.000               | 2.863,24             |
| 2010             | Sovrappattini in gomma  | -5.544.000              | -2.863,24            |
| 2001             | Escavatore Komatsu PC 95 gommato targato ADD 036                            | 181.050.000             | 93.504,52            |
| 2003             | Fiat Doblo - targato CE 439 PG  | 21.298.970              | 11.000,00            |
| 2003             | n. 2 Testate trincianti TNC120  | 15.976.551              | 8.251,20             |
| 2015             | n. 2 Testate trincianti TNC120  | 15.976.551              | -8.251,20            |
| 2003             | Fiat Panda young – targata CE966PM  | 11.036.739              | 5.700,00             |
| 2010             | Fiat Panda young – targata CE966PM  | -11.036.739             | -5.700,00            |
| 2003             | Fiat Panda Trekking – targata CG510XG                                       | 18.394.565              | 9.500,00             |
| 2003             | Fiat Panda young – targata CD244XS  | 10.359.044              | 5.350,00             |
| 2004             | Ford Courier targato BT 828GH   | 0                       | 5.400,00             |

|      |  |   |            |
|------|--|---|------------|
| 2011 | Ford Courier targato BT 828GH  | 0 | -5.400,00  |
| 2004 | Fiat Panda Van 110 Benz targata CF 315 MK  | 0 | 3.600,00   |
| 2015 | Fiat Panda Van 110 Benz targata CF 315 MK  | 0 | -3.600,00  |
| 2005 | Testata trinciante marca Ferri Modello TNC 120   | 0 | 4.584,00   |
| 2015 | Testata trinciante marca Ferri Modello TNC 120   | 0 | -4.584,00  |
| 2005 | Testata falciante TNC 120  | 0 | 4.284,00   |
| 2015 | Testata falciante TNC 120  | 0 | -4.284,00  |
| 2008 | Autocarro Ford Transit con gru idraulica e cassone ribaltabile targato DA 003 SR   | 0 | 36.400,00  |
| 2006 | Fiat Panda Multijet 4*4 targata DE 407 DL  | 0 | 12.900,00  |
| 2006 | Fiat Punto targata DE 408 DL   | 0 | 14.100,00  |
| 2008 | Fiat Punto targata DE 408 DL (ceduta in permuta)   | 0 | -14.100,00 |
| 2008 | Fiat Bravo targata DK 481 RP   | 0 | 9.500,00   |
| 2007 | Testata idraulica falciante marca Berti Mod. RA/SB 115 completa di coltelli  | 0 | 4.860,00   |
| 2010 | Testata idraulica falciante marca Berti Mod. RA/SB 115 completa di coltelli  | 0 | -4.860,00  |
| 2009 | Escavatore compatto cingolato Komatsu PC88 MR-8 completo di triplice articolazione (con accessori - serie di coltelli polivalenti) | 0 | 93.772,00  |
| 2009 | Testata idraulica falciante marca FERRI Mod. THM125  | 0 | 5.472,00   |
| 2009 | Trinciatrice laterale e centrale marca Ferri MOD. ZL 200 MATRICOLA 96080   | 0 | 6.600,00   |
| 2009 | Cardano doppio omocinetico e slitte antiusura  | 0 | 582,00     |
| 2010 | Fiat Panda targat EC 073 CP  | 0 | 13.000,00  |
| 2010 | Trattore John Deere Mod. 4630 STD completo di accessori  | 0 | 61.600,00  |
| 2010 | Trinciatrice FERRI polivalente MHD 2 matricola AO159   | 0 | 4.740,00   |
| 2010 | Testata 30,5 TTC 1200 con rotore a mazze tipo "Ferri" con piastra adattamento attacco escavatore                                   | 0 | 3.938,40   |
| 2010 | Testata 30,5 TTC 1200 con rotore a mazze tipo "Ferri" con piastra adattamento attacco escavatore                                   | 0 | 3.938,40   |
| 2010 | Trincia FERRI tip200 matricola 98857   | 0 | 10.740,00  |
| 2011 | Fiat Panda 4*4 targata EG 185 HX   | 0 | 12.762,00  |
| 2011 | Fiat Doblo' Mod. 2631130 targato EG 184 HX   | 0 | 14.038,00  |
| 2011 | Fiat cabina doppia 17 q.li targa EH841XM   | 0 | 28.723,20  |
| 2011 | Fiat cabina doppia 17 q.li targa EH842XM   | 0 | 28.723,20  |
| 2011 | Pinza carica tronchi RM2 con rotatore C110F  | 0 | 4.331,80   |
| 2012 | Testata 30.5N TTC1200 "M9C" mazza unidir.  | 0 | 4.767,40   |
| 2012 | Testata 30.5N TTC1200 "M9C" mazza unidir.  | 0 | 4.767,40   |
| 2012 | Escavatore cingolato con accessori Mini EUROMATCH ES 950 TR - matr.CP00071   | 0 | 84.700,00  |
| 2014 | Escavatore cingolato con accessori Mini EUROMATCH ES 950 TR - matr.CP00071-INCENDIATO -  | 0 | -84.700,00 |
| 2014 | Fiat Panda Van 1.3 targata DA958 DG  | 0 | 5.800,00   |
| 2015 | Autocarro tipo Mahindra GOA Pick up ribaltabile trilaterale 2.2 TD 4WD colore bianco targato EZ 506 GD                             | 0 | 24.000,00  |
| 2015 | FIAT Doblò Cargo targato EZ 422 RV   | 0 | 17.000,00  |
| 2016 | Testata trinciante TIR 160 con motore A con valvola anticavitazione TR martelli bidirezionali.                                     | 0 | 8.052,00   |

|             |   |          |                   |
|-------------|---|----------|-------------------|
| <b>2016</b> | <b>Trinciatrice centrale laterali ZL200 matricola B0795</b> | <b>0</b> | <b>7.076,00</b>   |
|             | <b>Totale</b>   |          | <b>611.371,52</b> |

Tutti i mezzi ed autoveicoli come sopra indicati, sono funzionanti ed utilizzati dal personale del Consorzio all'uopo autorizzati.



## COMPUTERS

| Anno di acquisto | Classificazione del bene mobile | Prezzo di acquisto Lire | Prezzo di acquisto € |
|------------------|---------------------------------|-------------------------|----------------------|
| 1983             | n.2 calcolatrici HP 10 - C      | 286.740                 | 148,09               |
| 2010             | n.2 calcolatrici HP 10 - C      | -286.740                | -148,09              |
| 1995             | Disco Sy quest 270 Mb           | 952.000                 | 491,67               |
| 2009             | Disco Sy quest 270 Mb           | -952.000                | -491,67              |
| 1995             | Streamer Wangteck 525 Mb        | 1.547.000               | 798,96               |
| 2009             | Streamer Wangteck 525 Mb        | -1.547.000              | -798,96              |
| 1995             | Monitor 486, tastiera e mouse   | 1.130.500               | 583,86               |
| 2009             | Monitor 486, tastiera e mouse   | -1.130.500              | -583,86              |
| 1996             | PC Pentium 133                  | 654.400                 | 337,97               |
| 2009             | PC Pentium 133                  | -654.400                | -337,97              |
| 1996             | PC portatile Texas Instrument   | 2.975.000               | 1.536,46             |
| 2009             | PC portatile Texas Instrument   | -2.975.000              | -1.536,46            |
| 1996             | Monitor 17" SVGA                | 1.428.000               | 737,50               |
| 2009             | Monitor 17" SVGA                | -1.428.000              | -737,50              |
| 1996             | n.2 PC Olidata                  | 6.740.340               | 3.481,10             |
| 2009             | n.2 PC Olidata                  | -6.740.340              | -3.481,10            |
| 1997             | PC Pentium 133                  | 1.368.500               | 706,77               |
| 2009             | PC Pentium 133                  | -1.368.500              | -706,77              |
| 1997             | Computer compatibile P/166 M    | 3.213.000               | 1.659,38             |
| 2009             | Computer compatibile P/166 M    | -3.213.000              | -1.659,38            |
| 1997             | Monitor Sony Triniton 100 SX    | 892.500                 | 460,94               |
| 1998             | Personal Computer               | 2.778.000               | 1.434,72             |
| 2009             | Personal Computer               | -2.778.000              | -1.434,72            |
| 1998             | PC Acer Pentium                 | 1.800.000               | 929,62               |
| 2009             | PC Acer Pentium                 | -1.800.000              | -929,62              |
| 1998             | Video Acer SVGA                 | 754.800                 | 389,82               |
| 1998             | Monitor Panasonic               | 1.207.392               | 623,57               |
| 1998             | PC compatibile P 233            | 1.272.000               | 656,93               |
| 2009             | PC compatibile P 233            | -1.272.000              | -656,93              |
| 1998             | PC portatile Geo Omnis          | 9.454.000               | 4.882,58             |
| 2009             | PC portatile Geo Omnis          | -9.454.000              | -4.882,58            |
| 1998             | Monitor 19"                     | 1.716.000               | 886,24               |
| 2009             | Monitor 19"                     | -1.716.000              | -886,24              |
| 1999             | PC Sinergy 333 + monitor 17"    | 1.908.000               | 985,40               |
| 2009             | PC Sinergy 333 + monitor 17"    | -1.908.000              | -985,40              |
| 1999             | Monitor 17" Goldstar            | 452.000                 | 233,44               |
| 2009             | Monitor 17" Goldstar            | -452.000                | -233,44              |
| 1999             | Computer compatibile            | 1.140.000               | 588,76               |
| 2009             | Computer compatibile            | -1.140.000              | -588,76              |
| 1999             | PC Leo Net SRV                  | 6.110.000               | 3.155,55             |
| 2009             | PC Leo Net SRV                  | -6.110.000              | -3.155,55            |
| 1999             | PC Leo Plus                     | 4.128.000               | 2.131,93             |
| 2009             | PC Leo Plus                     | -4.128.000              | -2.131,93            |

|      |                                  |             |            |
|------|----------------------------------|-------------|------------|
| 1999 | n.2 monitor Philips BR 151 AX    |             | 2.342,65   |
| 1999 | n.1 monitor Philips BR 151 AX    |             | 1.171,32   |
| 2009 | n.2 monitor Philips BR 151 AX    | -4.536.003  | -2.342,65  |
| 1999 | Server Acer Altos                | 28.676.400  | 14.810,12  |
| 2009 | Server Acer Altos                | -28.676.400 | -14.810,12 |
| 1999 | PC Sinergy II                    | 2.376.000   | 1.227,10   |
| 2009 | PC Sinergy II                    | -2.376.000  | -1.227,10  |
| 1999 | Monitor Philips 151 AX           | 1.722.000   | 889,34     |
| 1999 | n.3 monitor Acer FP 551          | 6.004.000   | 3.100,81   |
| 2009 | n.3 monitor Acer FP 551          | -6.004.000  | -3.100,81  |
| 1999 | PC Sinergy II 400                | 1.722.000   | 889,34     |
| 2009 | PC Sinergy II 400                | -1.722.000  | -889,34    |
| 1999 | n.1 monitor Philips 151 AX       | 2.214.000   | 1.143,44   |
| 1999 | n.1 monitor Philips 151 AX       | 2.214.000   | 1.143,44   |
| 1999 | n.1 monitor Philips 151 AX       | -2.214.000  | -1.143,44  |
| 2000 | Computer portatile Toshiba       | 3.504.000   | 1.809,66   |
| 2009 | Computer portatile Toshiba       | -3.504.000  | -1.809,66  |
| 2000 | n.5 computer IBM                 | 7.680.000   | 3.966,39   |
| 2009 | n.5 computer IBM                 | -7.680.000  | -3.966,39  |
| 2000 | PC compatibile AMD K6            | 1.600.000   | 826,33     |
| 2000 | PC compatibile AMD K6            | -1.600.000  | -826,33    |
| 2001 | n.2 Pentium III 866              | 5.200.320   | 2.685,74   |
| 2009 | n.2 Pentium III 866              | -5.200.320  | -2.685,74  |
| 2001 | Acer Power SX Intel              | 1.524.000   | 787,08     |
| 2009 | Acer Power SX Intel              | -1.524.000  | -787,08    |
| 2001 | n.3 monitor Acer 17"             | 1.522.800   | 786,46     |
| 2009 | n.3 monitor Acer 17"             | -1.522.800  | -786,46    |
| 2001 | PC compatibile Acer Power SX AE  | 1.524.000   | 787,08     |
| 2002 | PC Acer Mod.VT3300-VT72D-VT733DG | 0           | 1.161,80   |
| 2002 | PC Acer Mod.VT3300-VT72D-VT733DG | 0           | 1.161,80   |
| 2010 | PC Acer Mod.VT3300-VT72D-VT733DG | 0           | -1.161,80  |
| 2010 | PC Acer Mod.VT3300-VT72D-VT733DG | 0           | -1.161,80  |
| 2002 | Monitor 17" 1280*1024            | 0           | 230,40     |
| 2002 | Monitor 17" 1280*1024            | 0           | -230,40    |
| 2002 | Masterizzatore LG 32*10*40       | 0           | 134,40     |
| 2009 | Masterizzatore LG 32*10*40       | 0           | -134,40    |
| 2002 | Computer HP XE310 P3 GH 20HD     | 0           | 1.611,34   |
| 2009 | Computer HP XE310 P3 GH 20HD     | 0           | -1.611,34  |
| 2002 | PC Acer VT3300 PIV 1,7 GHZ       | 0           | 2.323,60   |
| 2009 | PC Acer VT3300 PIV 1,7 GHZ       | 0           | -2.323,60  |
| 2002 | Monitor LG Mod.575 LE 15" LCD    | 0           | 594,00     |
| 2009 | Monitor LG Mod.575 LE 15" LCD    | 0           | -594,00    |
| 2003 | Server intercomp planet          | 0           | 5.301,00   |
| 2003 | PC ibm Intel xeon                | 0           | 3.031,20   |
| 2003 | Monitor 15 pollici lcd tco-99    | 0           | 402,00     |
| 2009 | Monitor 15 pollici lcd tco-99    | 0           | -402,00    |
| 2003 | Scanner hp Scanjet 4400 C        | 0           | 204,00     |

|      |  |   |           |
|------|--|---|-----------|
| 2003 | Portatile acer aspire  | 0 | 2.264,40  |
| 2003 | Quota parte computer   | 0 | 80,42     |
| 2009 | Quota parte computer   | 0 | -80,42    |
| 2004 | Workstation HP compaq XW 6000  | 0 | 4.220,00  |
| 2004 | Scanner fujitsu FI 4220 C  | 0 | 2.592,00  |
| 2004 | Server HP mod. Proliant  | 0 | 5.736,64  |
| 2010 | Server HP mod. Proliant  |   | -5.736,64 |
| 2004 | Server HP Compaq Mod. TC 2120  | 0 | 3.000,00  |
| 2004 | Notebook satellite P10   | 0 | 1.678,80  |
| 2010 | Notebook satellite P10   | 0 | -1.678,80 |
| 2004 | PC (n.7)   | 0 | 5.880,00  |
| 2004 | Monitor Samsung LCD 15" 152B   | 0 | 456,00    |
| 2004 | Stazioni grafiche (n.2)  | 0 | 3.000,00  |
| 2009 | Stazioni grafiche (n.2)  | 0 | -3.000,00 |
| 2004 | Personal computer  | 0 | 519,60    |
| 2004 | Calcolatrici CASIO (n.10)  | 0 | 930,12    |
| 2010 | Calcolatrici CASIO (n.10)  | 0 | -930,12   |
| 2004 | Calcolatrice   | 0 | 127,76    |
| 2005 | Monitor LCD Acer AL 1502 BM black multimediale   | 0 | 300,00    |
| 2005 | Monitor LCD Samsung 17" 710V   | 0 | 235,20    |
| 2005 | Monitor LCD Samsung 17" 710V   | 0 | -235,20   |
| 2005 | Monitor LCD Samsung 19" 913N   | 0 | 751,20    |
| 2005 | Aggiornamento n.2 PC con: case ATX 350W, CPU AMD SEMPRON 2,400; MAIN BOARD ASUS; RAM 512MB; HARD DISK WESTERN; FLOPPY LETTORE; MASTERIZZATORE CD | 0 | 840,00    |
| 2009 | Aggiornamento n.2 PC con: case ATX 350W, CPU AMD SEMPRON 2,400; MAIN BOARD ASUS; RAM 512MB; HARD DISK WESTERN; FLOPPY LETTORE; MASTERIZZATORE CD | 0 | -840,00   |
| 2005 | Fortigate 60 e relativa estensione garanzia  | 0 | 1.548,00  |
| 2005 | Fortigate 50   | 0 | 864,00    |
| 2006 | Penne drive (n.2)  | 0 | 160,80    |
| 2009 | Penne drive (n.2)  | 0 | -160,80   |
| 2005 | Personal computer PIV - stazione grafica -   | 0 | 678,40    |
| 2005 | Monitor LCD Samsung 17" 710V   | 0 | 234,00    |
| 2005 | Stazione grafica   | 0 | 870,00    |
| 2005 | Monitor LCD Samsung SM 913N 19"  | 0 | 360,00    |
| 2005 | Monitor LCD Samsung SM 913N 19"  | 0 | 360,00    |
| 2005 | Hard Disk Maxtor 250GB ed external box   | 0 | 252,00    |
| 2006 | PC portatile HP PM 770 80GB DVD/RW XPP   | 0 | 3.534,00  |
| 2006 | PC compatibile p4 3.0 Mb sata 10000 RPM, masterizzatore DVD LG D.Layer   | 0 | 906,00    |
| 2006 | Scheda grafica GeForce 6600 Nvidia   | 0 | 144,00    |
| 2009 | Scheda grafica GeForce 6600 Nvidia   | 0 | -144,00   |
| 2006 | PC composto da CASE CAELIB ATX 500 W; CPU AMD Athlon 64 3200 + SKT939 Box, RAM 512 MB  | 0 | 954,00    |
| 2006 | Router ADSL firewall wireless 3 COM  | 0 | 152,40    |
| 2006 | Monitor LCD 17" BENQ T705 2MS  | 0 | 252,00    |
| 2006 | Espansione server di rete NAS Series 3000  | 0 | 2.136,00  |

|      |  |   |          |
|------|--|---|----------|
| 2006 | PC Pentium D 2.6 DC RAM 1 GB, HDD 300 GB SATA, VGA GT7300                                    | 0 | 738,00   |
| 2006 | PC Acer Power F5 PIV 2,8 512 MB, monitor Acer, office SBE 2003                               | 0 | 767,40   |
| 2006 | PC Acer Power F5 PIV 2,8 512 MB, monitor Acer, office SBE 2003                               | 0 | 767,40   |
| 2006 | Monitor 17" Real Flat Shadow Mask 107/B70 -- APC Smart UPS SC 1500 VA 230V 2U                | 0 | 5.010,00 |
| 2007 | Pc Veriton 6800 512 MB 80GB DVD XPRO, completo di office Basic 2003 OEM                      | 0 | 756,00   |
| 2007 | Scanner Canon LIDE 60  | 0 | 84,00    |
| 2007 | PC Acer Power F6 531 1 GDR/80S/DVDRW/Xpp   | 0 | 528,00   |
| 2007 | PC Acer Power F6 531 1 GDR/80S/DVDRW/Xpp   | 0 | 528,00   |
| 2007 | PC Acer Power F8 531 1 GDR/80S/DVDRW/Xpp   | 0 | 528,00   |
| 2007 | PC Acer Power F6 531 1 GDR/80S/DVDRW/Xpp   | 0 | 528,00   |
| 2007 | PC ACER C 2 1 GB 160GB completo  | 0 | 618,00   |
| 2007 | PC ACER Power F6 P4 531  | 0 | 564,00   |
| 2007 | PC ACER Power F6 P4 531  | 0 | 564,00   |
| 2008 | PC ACER M460   | 0 | 444,00   |
| 2008 | PC ACER M460   | 0 | 444,00   |
| 2008 | PC ACER M460   | 0 | 444,00   |
| 2008 | Monitor Saven 19"  | 0 | 162,00   |
| 2008 | PC portatile Sony VAIO   | 0 | 2.449,20 |
| 2008 | PC Acer Veriton VT M 460 218", completo di Office professional 2007                          | 0 | 714,00   |
| 2008 | PC Acer Veriton VT M 460 218", completo di Office professional 2007                          | 0 | 714,00   |
| 2009 | Gruppo di continuità APC 1500 VA per server  | 0 | 600,00   |
| 2009 | PC assemblato, comprensivo di monitor e licenze Microsoft office 2007                        | 0 | 1.314,00 |
| 2009 | Scanner Fujitsu Mod: FI 6130 colori formato A4   | 0 | 828,00   |
| 2009 | Monitor LG LCD 17" Mod.1742  | 0 | 108,00   |
| 2009 | NB HP 67305 C2D T5680 2GB - 250GB - WEB CAM - VISTA/XP                                       | 0 | 582,00   |
| 2010 | Server HP ML350G6 E5506 1*2GB P410 - HD HP 500 GB 3G 7,2K SATA, KIT HP 2GB 2RX8 PC3-10600R-9 | 0 | 2.844,00 |
| 2010 | PC CORE 2 DUO, RAM 4gb, HDD, 320 GB SATA, masterizzatore, DVD, Windows                       | 0 | 498,00   |
| 2010 | Monitor Samsung Sm-993SN 18.5' Wide  | 0 | 110,40   |
| 2010 | Scanner fujitsu Mod. FI 6130 colori formato A4   | 0 | 828,00   |
| 2010 | Server HP ML350G6 (catasto)  | 0 | 5.092,70 |
| 2010 | PC Acer Veriton GMA X4500 CORE 13 - 3GB 500 GB - gma * 4500                                  | 0 | 595,20   |
| 2010 | PC Acer Veriton GMA X4500 CORE 13 - 3GB 500 GB - gma * 4500                                  | 0 | 595,20   |
| 2010 | PC Acer Veriton GMA X4500 CORE 13 - 3GB 500 GB - gma * 4500                                  | 0 | 595,20   |
| 2011 | PC Acer VTN270G D510 2GB/250 W7PKD   | 0 | 402,00   |

|      |  |   |            |
|------|--|---|------------|
| 2011 | PC Interl Core I5 650 RAM 4 GB. HDD 500 GB, masterizzatore DVD, tastiera   | 0 | 990,00     |
| 2011 | Notebook Sony Vaio 16.6-13-4GB-500-BT-W7PR   | 0 | 837,60     |
| 2011 | Scanner Fujitsu FI-6230  | 0 | 1.264,00   |
| 2011 | Apple I PAD 2 64G BK   | 0 | 823,95     |
| 2011 | Apple I PAD 2 64G BK   | 0 | 823,95     |
| 2012 | Borsa notebook   | 0 | 19,99      |
| 2012 | P.C. e gruppo di continuità stazione meteo di Spoleto e Foligno (n.2)  | 0 | 2.516,80   |
| 2012 | Notebook Asus Core I7/8GB/750GB/DVDRW/W7P  | 0 | 798,60     |
| 2012 | Batterie 12V 7Ah Plus std CSB (import comprensivo della messa in opera)  | 0 | 1.294,70   |
| 2012 | Firewall Watchguard XTN22 utenti illimitati - n.3 interfacce 10/100 - .3 interfacce 10/100/1000 - velocità UPN 66 Mb/s - n.2 interfacce USB2 | 0 | 738,10     |
| 2012 | PC CORE I5, RAM 4 GB, mast. DVD, VGA2 GB, OFFICE 2010 PRO OREM, WIN XP PRO OEM (n.2)   | 0 | 2.395,80   |
| 2012 | Monitor 21,5" SAMSUNG (n.2)  | 0 | 271,04     |
| 2012 | PC CORE I5, RAM 4 GB, HDD 500 GB, mast. DVD. OFFICE 2010 OEM, WINDOWS 7 PR OEM   | 0 | 1.197,90   |
| 2012 | Monitor 21.5" PHILIPS LED 226V3LAB MM  | 0 | 157,30     |
| 2012 | Workstation assemblata (n.2)   | 0 | 2.355,87   |
| 2013 | Terminale MCT 352 Matricola 13 13  | 0 | 603,79     |
| 2013 | Fortigate FORTINET 80C bundle  | 0 | 1.185,80   |
| 2013 | Fortigate FORTINET 40C bundle  | 0 | 713,90     |
| 2013 | Monitor AOC 22"  | 0 | 127,05     |
| 2014 | Postazione elettronica per servizio SISTRI - PC ASUS BP1AF-PEN G3420-4-500   | 0 | 689,30     |
| 2014 | Postazione di lavoro amministrativa: PC CORE I3. RAM 4 GB  | 0 | 797,88     |
| 2014 | Hardware per collegamento piano nobile palazzo Sansi - HP 1910-48G SWITCH  | 0 | 1.033,34   |
| 2014 | Server Rack per procedure inerenti il catasto consortile dei ruoli - SERVER IBM EXPRESS X3650 M4   | 0 | 7.002,80   |
| 2014 | Stazioni di lavoro (n.4) + n.2 monitor - PC CORE I3, CASE COLLER MASTER - MONITOR 22" LED  | 0 | 2.910,92   |
| 2015 | PC Core I5. RAM 4 GB, SSD 250 GB, MAST., DVD, WIN 8.1 PRO. OFFICE 2013   | 0 | 1.012,60   |
| 2015 | PC Core I3, RAM 4 GB, HDD SSD 120 GB, MAST.DVD, WIN 8.1, PRO. OFFICE2013   | 0 | 762,50     |
| 2015 | PC Core I5, RAM 4 GB, HDD SSD 120 GB, MAST.DVD, WIN 8.1, PRO. OFFICE2013   | 0 | 841,80     |
| 2015 | PC DESKTOP CORE I5, MAST., DVD, 4 GB RAM, SSD 120GB, S.O. WIN 8.1 PRO, OFFICE 2013   | 0 | 902,80     |
| 2016 | Terminale MCT 351 (uffici di Foligno)  | 0 | 802,76     |
| 2016 | PC Core I, RAM 4 GB, MAST. DVD (Dott.ssa Loreti - Spoleto)   | 0 | 1.592,10   |
| 2016 | PC I5, RAM 4 GB, MAST. DVD (Dott.ssa Loreti Foligno)   | 0 | 1.122,40   |
| 2016 | Fornitura sistema di backup server virtuali (Innovasys)  | 0 | 3.145,77   |
|      | Totale   |   | 121.311,28 |

**STAMPANTI**

| Anno di acquisto | Classificazione del bene mobile                   | Prezzo di acquisto Lire | Prezzo di acquisto € |
|------------------|---|-------------------------|----------------------|
| 1989             | n.3 stampanti Panasonis KX-P 1537 --P1538 --P1539 | 3.855.600               | 1.991,25             |
| 1989             | Stampante Panasonic KXP 1540                      | 1.285.200               | 663,75               |
| 1991             | Stampante Fujitesu DL 3400                        | 1.547.000               | 798,96               |
| 1993             | stampante HP Desk Jet 550 C                       | 1.190.000               | 614,58               |
| 2009             | stampante HP Desk Jet 550 C                       | -1.190.000              | -614,58              |
| 1996             | Stampante HP 870                                  | 981.750                 | 507,03               |
| 2009             | Stampante HP 870                                  | -981750                 | -507,03              |
| 1997             | Stampante Epson Stylus Color 1520                 | 1.998.000               | 1.031,88             |
| 2009             | Stampante Epson Stylus Color 1520                 | -1.998.000              | -1.031,88            |
| 1998             | Stampante HP 1120                                 | 1.118.000               | 577,40               |
| 2009             | Stampante HP 1120                                 | -1.118.000              | -577,40              |
| 1999             | Plotter   | 11.712.000              | 6.048,74             |
| 2010             | Plotter   | -11.712.000             | -6.048,74            |
| 1999             | Kit upgrade (scheda interna) -- NON INVENTARIO    | 2.196.000               | 1.134,14             |
| 2009             | Kit upgrade (scheda interna)                      | -2.196.000              | -1.134,14            |
| 2000             | Stampante laser HP                                | 790.800                 | 408,41               |
| 2000             | Stampante laser HP                                | 864.000                 | 446,22               |
| 2001             | Stampante Laser HP                                | 894.000                 | 461,71               |
| 2001             | Stampante Laser HP                                | 954.000                 | 492,70               |
| 2001             | Stampante Laser HP 1200                           | 984.000                 | 508,19               |
| 2003             | Stampante laser hp 1000W                          | 0                       | 559,20               |
| 2003             | Stampante hp Photosmart 7350                      | 0                       | 225,60               |
| 2010             | Stampante hp Photosmart 7350                      | 0                       | -225,60              |
| 2004             | Stampante laser a colori Samsung                  | 0                       | 588,00               |
| 2009             | Stampante laser a colori Samsung                  | 0                       | -588,00              |
| 2004             | Stampante laser Samsung ML 1710                   | 0                       | 164,40               |
| 2004             | Stampante HP 4550 N usata                         | 0                       | 72,00                |
| 2009             | Stampante HP 4550 N usata                         | 0                       | -72,00               |
| 2005             | Stampante Epson Photo R200                        | 0                       | 100,00               |
| 2005             | Plotter HP Mod. Disign jet 500                    | 0                       | 4.789,20             |
| 2010             | Plotter HP Mod. Disign jet 500                    | 0                       | -4.789,20            |
| 2006             | Stampante OKI laser colore C5259 DN LAN e F/R     | 0                       | 900,00               |
| 2010             | Stampante OKI laser colore C5259 DN LAN e F/R     | 0                       | -900,00              |
| 2006             | Plotter designjet 500 42IN                        | 0                       | 4.845,60             |
| 2007             | Stampante Canon Pixma IP 5200                     | 0                       | 129,00               |
| 2007             | Stampante laser Samsung ML2010                    | 0                       | 102,00               |
| 2008             | Stampante laser ML201                             | 0                       | 72,00                |
| 2009             | Stampante laser HP 2055D                          | 0                       | 288,00               |
| 2010             | Stampante laser Direttore                         | 0                       | 210,00               |
| 2010             | HP laser jet P1006 16ppm 1200 dpi                 | 0                       | 112,60               |
| 2010             | HP laser jet Color CP 2025 DN                     | 0                       | 498,00               |
| 2010             | Stampante colore OKY 5750 DN con fronteretro      | 0                       | 588,00               |

|      |  |   |                  |
|------|--|---|------------------|
| 2010 | Stampante Laserjet HP P1006                      | 0 | 118,80           |
| 2010 | Plotter HP DesignJet 4020                        | 0 | 9.240,00         |
| 2011 | Stampante Samsung ML2851NDR 28 PPM A4            | 0 | 126,00           |
| 2011 | Stampante Samsung ML2851NDR 28 PPM A4            | 0 | 126,00           |
| 2011 | Stampante Samsung laser B/N ML-2851              | 0 | 150,00           |
| 2012 | Stampante Samsung ML-3310ND                      | 0 | 169,40           |
| 2013 | Stampante SAMSUNG ML-3310ND                      | 0 | 169,40           |
| 2014 | Stampante SAMSUNG M2022                          | 0 | 80,00            |
| 2015 | Stampante OKI LASER B431DN 36 PPM 1200 DPI (n.3) | 0 | 581,94           |
| 2015 | Fotocopiatrice e stampante MULT. HP 8610         | 0 | 244,00           |
| 2015 | Fotocopiatrice e stampante SAMSUNG 3310          | 0 | 219,60           |
|      | <b>Totale</b>                                    |   | <b>24.665,13</b> |

**MACCHINE FOTOCOPIATRICI E FOTOGRAFICHE – ACCESSORI AUTO**

| Anno di acquisto | Classificazione del bene mobile   | Prezzo di acquisto Lire | Prezzo di acquisto € |
|------------------|---|-------------------------|----------------------|
| 1994             | Macchina fotocopiatrice SHARP   | 7.268.235               | 3.753,73             |
| 2009             | Macchina fotocopiatrice SHARP   | -7.268.235              | -3.753,73            |
| 1996             | Macchina fotocopiatrice Rex Rotary                                      | 4.641.000               | 2.396,88             |
| 2009             | Macchina fotocopiatrice Rex Rotary                                      | -4.641.000              | -2.396,88            |
| 1997             | Macchina fotocopiatrice SF 2025   | 6.545.000               | 3.380,21             |
| 2015             | Macchina fotocopiatrice SF 2025   | -6.545.000              | -3.380,21            |
| 2003             | Nixon cp 3500   | 0                       | 400,40               |
| 2004             | Fotocopiatrice usata SHARP mod.2220                                     | 0                       | 600,00               |
| 2015             | Fotocopiatrice usata SHARP mod.2220                                     | 0                       | -600,00              |
| 2004             | Macchina fotografica digitale Mustek                                    | 0                       | 135,00               |
| 2004             | Macchina fotografica digitale Mustek                                    | 0                       | -135,00              |
| 2004             | Macchina fotografica digitale Mustek                                    | 0                       | 135,00               |
| 2004             | Macchina fotografica digitale Mustek                                    | 0                       | -135,00              |
| 2005             | Macchina fotocopiatrice SHARP ARM350                                    | 0                       | 6.768,00             |
| 2015             | Macchina fotocopiatrice SHARP ARM350                                    | 0                       | -6.768,00            |
| 2005             | Macchina fotocopiatrice usata SHARP AR 286                              | 0                       | 500,00               |
| 2005             | Vendita macchina fotocopiatrice SCHARP AR 286                           | 0                       | -500,00              |
| 2005             | Picture card 512MB Lexar per Fuji A330                                  | 0                       | 81,60                |
| 2009             | Picture card 512MB Lexar per Fuji A330                                  | 0                       | -81,60               |
| 2005             | Macchina Digitale DSC 26  | 0                       | 326,90               |
| 2005             | Macchina fotografica digitale Olympus (n.2)                             | 0                       | 564,98               |
| 2006             | Multifunzione Lanier LD 118D AH completa                                | 0                       | 2.004,00             |
| 2009             | Multifunzione Lanier LD 118D AH completa                                | 0                       | -2.004,00            |
| 2006             | Macchina Kodak Easy Share Z 650 Zoom + accessori                        | 0                       | 303,25               |
| 2006             | Macchina fotografica digitale Fuji                                      | 0                       | 230,00               |
| 2009             | Macchina fotografica CANON power shot A480                              | 0                       | 138,00               |
| 2009             | Macchina fotografica CANON digitale                                     | 0                       | 129,00               |
| 2009             | Macchina fotocopiatrice SHARP ARM207 completa di copri originali e ARDF | 0                       | 1.740,00             |
| 2009             | Macchina fotografica SONY digitale DSCW1 con accessori                  | 0                       | 251,98               |
| 2010             | Macchina fotografica digitale e relativi accessori                      | 0                       | 162,99               |
| 2010             | Tomtom Navo XL, completo di accessori                                   | 0                       | 189,90               |
| 2011             | Fotocamera digitale Nikon con Secure digital 4GB Sandis                 | 0                       | 131,50               |
| 2012             | Macchine fotografiche L-23 Blue 10 MPX * 5 X (n.2)                      | 0                       | 153,98               |
|                  | <b>Totale</b>   |                         | <b>4.722,88</b>      |



**FAX, MODEM E CENTRALINO TELEFONICO**

| Anno di acquisto | Classificazione del bene mobile                             | Prezzo di acquisto Lire | Prezzo di acquisto € |
|------------------|---|-------------------------|----------------------|
| 1996             | Modem fax Mod 288 TV  | 771.120                 | 398,25               |
| 2009             | Modem fax Moda 288 TV                                       | -771.120                | -398,25              |
| 1996             | Modem fax da 28800  | 428.400                 | 221,25               |
| 2009             | Modem fax da 28800  | -428.400                | -221,25              |
| 1997             | Modem fax 33600 Rockwell                                    | 261.800                 | 135,21               |
| 2009             | Modem fax 33600 Rockwell                                    | -261.800                | -135,21              |
| 1997             | Fax Canon L300  | 1.896.000               | 979,20               |
| 2009             | Fax Canon L300  | -1.896.000              | -979,20              |
| 1998             | Modem Sigma   | 360.000                 | 185,92               |
| 2009             | Modem Sigma   | -360.000                | -185,92              |
| 2001             | Fax Samsung   | 480.000                 | 247,90               |
| 2001             | Fax Samsung 5100  | 864.000                 | 446,22               |
| 2009             | Fax Samsung 5100  | -864.000                | -446,22              |
| 2005             | Fax multifunzione lexmark, completa di telefono (n.9)       | 0                       | 1.317,60             |
| 2005             | Centralino telefonico ELMPEG ICT 880                        | 0                       | 3.563,28             |
| 2006             | Fax laser Samsung SF 560                                    | 0                       | 300,00               |
| 2006             | Registratore da tavolo                                      | 0                       | 49,39                |
| 2007             | Fax laser Samsung SF 560                                    | 0                       | 300,00               |
| 2010             | Fax Samsung SF-560R   | 0                       | 220,00               |
| 2013             | Telefono ip Nortel  | 0                       | 290,40               |
| 2014             | Fax laser SAMSUNG SF760P                                    | 0                       | 170,80               |
| 2015             | Sostituzione centralino e telefoni all'interno degli uffici | 0                       | 7.131,27             |
|                  | <b>Totale</b>   |                         | <b>13.342,74</b>     |

**TELEFONI CELLULARI**

| Anno di acquisto | Classificazione del bene mobile                                | Prezzo di acquisto Lire | Prezzo di acquisto € |
|------------------|--|-------------------------|----------------------|
| 1999             | n.2 cellulari Motorola e Nokia 6150                            | 660.000                 | 340,86               |
| 2015             | n.2 cellulari Motorola e Nokia 6150                            | -660.000                | -340,86              |
| 2000             | n.1 cellulare Motorola GSM V3688                               | 1.060.000               | 547,44               |
| 2000             | n. cellulare Nokia   | 800.000                 | 413,17               |
| 2000             |  | -1.860,00               | -960,61              |
| 2001             | n.1 cellulare Motorola M6088                                   | 399.000                 | 206,07               |
| 2001             | n.2 cellulari Siemens  | 477.600                 | 246,66               |
| 2015             |  | 876.600                 | -452,73              |
| 2002             | n.1 telefono Nokia 6310  | 0                       | 435,00               |
| 2015             |  | 0                       | -435,00              |
| 2003             | n.4 cellulari Nokia 3310                                       |                         | 435,98               |
| 2003             |  | 0                       | -435,98              |
| 2005             | Telefono Nokia 6230 I  | 0                       | 309,00               |
| 2005             | Auricolare bluetooth Motorola                                  | 0                       | 85,00                |
| 2015             |  | 0                       | -394,00              |
| 2006             | Nokia 1101 Italia  | 0                       | 236,02               |
| 2006             | Telefono cellulare Nokia                                       | 0                       | 59,00                |
| 2015             |  | 0                       | -295,02              |
| 2007             | Telefoni Nokia 2610 (n.4)                                      | 0                       | 315,98               |
| 2007             | Telefono Cordless gigaset TA 160                               | 0                       | 117,00               |
| 2007             | Telefoni cellulare Nokia 6103                                  | 0                       | 150,00               |
| 2007             | Telefono Siemens Euroset 5010                                  | 0                       | 34,00                |
| 2007             | Telefono Cordless ufficio di Foligno                           | 0                       | 60,00                |
| 2007             | Telefono Cordless ufficio di Spoleto                           | 0                       | 100,00               |
| 2007             | n.1 cellulare Nokia 6085                                       | 0                       | 189,00               |
| 2007             | n.1 cellulare Nokia 6060                                       | 0                       | 99,00                |
| 2015             |  | 0                       | -1.064,98            |
| 2008             | n.1 telefonino Black Berry                                     | 0                       | 199,00               |
| 2008             | n.2 telefonini TIM (uso Capo Settore Tecnico ed Irrigazione)   | 0                       | 288,00               |
| 2015             |  | 0                       | -487,00              |
| 2009             | Telefono cellulare Nokia 600 e FOLD - micro SD da 1 Gb take MS | 0                       | 247,99               |
| 2009             | Telefono Nokia 1200  | 0                       | 69,80                |
| 2015             |  | 0                       | -317,79              |
| 2010             | Telefono Nokia (in uso all'Ing. Togni)                         | 0                       | 39,00                |
| 2010             | Telefono N70 (in uso al Sig. Galli Andre)                      | 0                       | 129,00               |
| 2010             | Telefono Nokia (in uso all'Ing. Ceccarelli)                    | 0                       | 39,00                |
| 2010             | Telefono Nokia (in uso all'Avv. Morosi)                        | 0                       | 39,00                |
| 2010             | Telefono Blackberry - marca TIM                                | 0                       | 499,00               |
| 2010             | Telefono cellulare Leica Disto D5                              | 0                       | 396,00               |
| 2010             | Telefono cellulare Blackberry (in uso al Presidente)           | 0                       | 499,00               |
| 2010             | Telefono Nokia 2690 Wind                                       | 0                       | 69,00                |

|      |   |   |                 |
|------|---|---|-----------------|
| 2010 | Telefono cellulare QX Dual SIM                            | 0 | 99,90           |
| 2010 | Telefono cellulare Nokia 2760 con auricolare              | 0 | 60,10           |
| 2010 | Telefono cellulare Nokia E 52 (Ing. Rosi)                 | 0 | 239,00          |
| 2015 |   | 0 | -2.108,00       |
| 2011 | Telefono cellulare Nokia IT 3710 Fold B                   | 0 | 155,00          |
| 2015 |   | 0 | -155,00         |
| 2011 | Telefono cellulare Nokia IT 2220 GRAPHI (Geom. Nemmi)     | 0 | 59,00           |
| 2016 |   | 0 | -59,00          |
| 2011 | Telefono cellulare Nokia IT 2220 GRAPHI                   | 0 | 59,00           |
| 2011 | Telefono cellulare Nokia IT 2220 GRAPHI                   | 0 | 59,00           |
| 2011 | Telefono cellulare Nokia IT 2220 GRAPHI                   | 0 | 59,00           |
| 2011 | Telefono cellulare Nokia IT 2220 GRAPHI                   | 0 | 59,00           |
| 2011 | Telefono cellulare Nokia 2720 Black                       | 0 | 64,90           |
| 2011 | Telefono cellulare Nokia 2720 Black                       | 0 | 64,90           |
| 2011 | Telefono cellulare Nokia 2720 Black                       | 0 | 64,90           |
| 2011 | Telefono cellulare Nokia 2720 Black                       | 0 | 64,90           |
| 2011 | Telefono cellulare Nokia 2720 Black                       | 0 | 64,90           |
| 2011 | Telefono cellulare Nokia 2720 Black                       | 0 | 64,90           |
| 2011 | Telefono cellulare Nokia 2720 Black                       | 0 | 64,90           |
| 2011 | Tetrax fix supporto magne                                 | 0 | 9,90            |
| 201  |   | 0 | -289,50         |
| 2012 | BlaKb.bold 97   | 0 | 484,03          |
| 2015 |   | 0 | -484,03         |
| 2013 | GT-E2530 ZKA BLACK Samsung (Dominici A.)                  | 0 | 54,90           |
| 2013 | GT-E2530 ZKA BLACK Samsung (Loreti S.)                    | 0 | 54,90           |
| 2013 | GT-E2530 ZKA BLACK Samsung (Galli A.)                     | 0 | 54,90           |
| 2013 | GALAXY S III MINI (Ing. Rosi)                             | 0 | 280,00          |
| 2016 |   | 0 | -280,00         |
| 2013 | ASHA 306 TOUCH GREY (Dott.ssa Loreti)                     | 0 | 79,00           |
| 2014 | Telefono cellulare GT-I8160 OKA GALAXY ACE                | 0 | 175,98          |
| 2014 | Telefono cellulare SAMSUNG GR-C3590 (n.2)                 | 0 | 163,48          |
| 2014 | ATA 2 per BCM 50 (interno 232) - TELEFONO M7000           | 0 | 416,63          |
| 2014 | Telefoni operai GT C3590                                  | 0 | 99,80           |
| 2014 |   | 0 | -516,43         |
| 2014 | RIN Q10 Black (pagamento rateale n.2 rate) - n.2 telefoni | 0 | 87,84           |
| 2015 | RIN Q10 Black (pagamento rateale) - n.2 telefoni          | 0 | 488,48          |
| 2014 | Telefono SAMSUNG Mod.S3 mini                              | 0 | 197,64          |
| 2014 | Cordless - GIGASET AS 120°                                | 0 | 36,70           |
| 2015 | Samsung Galaxy tab S 10.5                                 | 0 | 49,99           |
| 2016 | Sony Xperia E4 (Geom. Nemmi)                              | 0 | 144,02          |
| 2016 | Samsung Galaxy A5 A500 ITALIA NERO (Ing. Rosi)            | 0 | 238,00          |
| 2016 | Samsung Galaxy A3 A300F White Vodafone (Dott.Morosi)      | 0 | 169,00          |
| 2016 | NOKIA 105 (n.6) - OPERAI                                  | 0 | 190,32          |
|      | <b>Totale</b>   |   | <b>2.530,95</b> |

**PROGRAMMI VARI**

| Anno di acquisto | Classificazione del bene mobile   | Prezzo di acquisto Lire | Prezzo di acquisto € |
|------------------|---|-------------------------|----------------------|
| 1984             | Programmi diversi   | 7.681.800               | 3.967,32             |
| 1988             | Programmi diversi   | 5.546.000               | 2.864,27             |
| 1989             | Programmi diversi   | 2.516.940               | 1.299,89             |
| 1990             | Programmi diversi   | 773.500                 | 399,48               |
| 1992             | Programmi diversi   | 785.400                 | 405,63               |
| 1993             | Programmi diversi   | 13.604.626              | 7.026,20             |
| 1994             | Programmi diversi   | 2.909.907               | 1.502,84             |
| 1995             | Programmi diversi   | 50.747.550              | 26.208,92            |
| 1996             | Programmi diversi   | 11.834.386              | 6.111,95             |
| 1997             | Programmi diversi   | 36.557.400              | 18.880,32            |
| 1998             | Programmi diversi   | 4.119.600               | 2.127,60             |
| 1999             | Programmi diversi   | 4.198.800               | 2.168,50             |
| 2000             | Programmi diversi   | 26.964.000              | 13.925,74            |
| 2001             | Programmi diversi   | 3.840.600               | 1.983,50             |
| 2002             | Procedura 770 e paghe   | 0                       | 1.239,60             |
| 2002             | Contabilità finanziaria Enti minori   | 0                       | 929,62               |
| 2003             | Programmi diversi   | 0                       | 27.895,68            |
| 2004             | Licenza programma protocollo  | 0                       | 4.320,00             |
| 2004             | Software Certus   | 0                       | 374,88               |
| 2004             | Licenze MS Office   | 0                       | 2.472,00             |
| 2004             | Contratto Meridiana   | 0                       | 528,00               |
| 2005             | MS office 2003 ITA EASY (n.11)  | 0                       | 6.006,00             |
| 2005             | Ms OFFICE 2003 ITA EASY   | 0                       | 546,00               |
| 2005             | PDF TO WORD CONVERTE  | 0                       | 120,00               |
| 2005             | Aggiornamento licenze TUN PLUS da versione 8.50 (n.4)                                   | 0                       | 926,40               |
| 2005             | Licenze Tun Emul pro versione 12.0 (n.5)  | 0                       | 1.710,00             |
| 2005             | Autodesk Civil 3D 2005 Ita. Full NLM  | 0                       | 8.856,00             |
| 2005             | Autodesk Subscription Program 1 Year per MAP 3D (n.4) - rinnovo -                       | 0                       | 2.400,00             |
| 2005             | Autodesk Subscription Program 1 Year per Raster Design (n.4) - rinnovo -                | 0                       | 1.008,00             |
| 2005             | Software per l'adeguamento delle licenze "pacchetti Office Microsoft"                   | 0                       | 1.483,20             |
| 2005             | MS Windows XP PROF.   | 0                       | 150,00               |
| 2005             | MS Office Basic 2003 OEM  | 0                       | 216,00               |
| 2005             | Fornitura programma di conversione dei dati del sistema di acquisizione della Diga      | 0                       | 3.000,00             |
| 2005             | Fortireporter per FG-60 (monitoraggio traffico internet e collegamento sedi consortili) | 0                       | 696,00               |
| 2006             | MS Access 2003 ITA EASY   | 0                       | 300,00               |
| 2006             | Advanced PDF PW Recovery  | 0                       | 162,00               |
| 2006             | Autodesk Civil 3D 2006 Ita. SLM FULL (n.2)  | 0                       | 11.520,00            |
| 2006             | Autodesk subscription Program 1 Year per Civil 3D 2006                                  | 0                       | 1.800,00             |
| 2006             | Meridiana B/C PRO 320-331 UV  | 0                       | 326,40               |
| 2006             | Meridiana C PRO licenza aggiuntiva  | 0                       | 570,00               |

|      |  |   |          |
|------|--|---|----------|
| 2006 | MS Office 2003 ITA EASY  | 0 | 530,40   |
| 2006 | Programma rilevazione presenze Spoleto   | 0 | 2.923,20 |
| 2006 | Programma rilevazione presenze Foligno   | 0 | 1.000,80 |
| 2007 | SYM Brightmail AS+AV6 + GM 1Y B.B.   | 0 | 1.285,20 |
| 2007 | SYM Brightmail 6.0 CD inglese  | 0 | 33,60    |
| 2007 | Programma protocollo ARCHIDOC  | 0 | 9.244,80 |
| 2007 | Software antivirus   | 0 | 1.102,80 |
| 2007 | Office SB 2003   | 0 | 564,00   |
| 2007 | Norton 360 IT DVD UPG  | 0 | 76,11    |
| 2007 | Office basic 2003 OEM  | 0 | 384,00   |
| 2007 | Software Forticare   | 0 | 396,00   |
| 2007 | Estensione garanzia per n.3 Veriton 1000/P Power   | 0 | 72,00    |
| 2007 | Office basic 2003 OEM  | 0 | 228,00   |
| 2007 | Aggiornamento Sistema Operativo SCO UNIX da vers.5.05 a vers.5.07  | 0 | 1.657,20 |
| 2007 | Acquisto licenze Genero  | 0 | 3.753,60 |
| 2008 | Licenza primaria ESPRO-SIT versione completa   | 0 | 5.160,00 |
| 2008 | Office Power Point 2007  | 0 | 300,00   |
| 2008 | Office Basic 2007W32   | 0 | 540,00   |
| 2009 | Gestione utenze del Consorzio per l'anno 2006  | 0 | 9.600,00 |
| 2009 | Licenza Informix GENERO per attivazione n.2 computer programma catasto                                   | 0 | 960,00   |
| 2009 | Office basic 2007 WIN32 IT   | 0 | 198,00   |
| 2010 | Windows server Stand.2008 32BIT X64+5CLT   | 0 | 720,00   |
| 2010 | DVD5/09 + DEJURE T. Maior (Avv.Morosi)   | 0 | 3.000,00 |
| 2010 | XP Prof. - office 2007 Basic OEM   | 0 | 158,00   |
| 2010 | Programma PRIMUS (n.2)   | 0 | 622,80   |
| 2010 | Licenza denuncia mensile in agricoltura  | 0 | 360,00   |
| 2010 | Uniemens Gold.net fino a 50 dipendenti   | 0 | 240,00   |
| 2010 | Licenza d'uso Paghe NET  | 0 | 1.560,00 |
| 2010 | Cal+server MS SQL  | 0 | 235,20   |
| 2010 | Procedura 770  | 0 | 360,00   |
| 2010 | Office OEM BASIC 2007 WIN 32 IT  | 0 | 360,00   |
| 2010 | Office professional 2007 OEM WIN 32 IT   | 0 | 298,80   |
| 2010 | Acronis Backup & Recovey 10 Server WIN   | 0 | 780,00   |
| 2011 | Office Basuic 2007 W 32  | 0 | 174,00   |
| 2011 | Microsoft office 2007 Basic ITA OEM  | 0 | 168,00   |
| 2011 | Powerpoint 2010 32/64 IT   | 0 | 204,00   |
| 2012 | Office professional 2010   | 0 | 375,10   |
| 2013 | DVD (Giuffre' Editore): Dejure triennale, diritto e giustizia, cassazione penale, giurisprudenza ecc.    | 0 | 3.025,00 |
| 2014 | Programma Access   | 0 | 196,66   |
| 2015 | Upgrade ad Archiflow versione 8 - Upgrade licenza Archiflow a 20 utenti nominali - Modulo PEC Manager SE | 0 | 4.135,80 |
| 2015 | Webapp Manutenzioni  | 0 | 1.220,00 |
| 2015 | Procedura CadastralCloud - catasto consortile  | 0 | 7.137,00 |
| 2015 | Piattaforma WebGIS   | 0 | 7.930,00 |
| 2015 | Procedure relative alla rendicontazione ed incasso avvisi di pagamento 2014                              | 0 | 3.000,00 |
| 2016 | Procedure relative alla rendicontazione ed incasso avvisi di pagamento saldo 50% importo del 2015        | 0 | 3.843,00 |

|      |                                      |   |                   |
|------|--------------------------------------|---|-------------------|
| 2016 | Configurazione server Linux (Vertix) | 0 | 534,40            |
| 2016 | Illustrator CC ADOBE 1USR 1Y         |   | 439,20            |
|      | <b>Totale</b>                        |   | <b>249.514,61</b> |

**LIBRI**

| Anno di acquisto | Classificazione del bene mobile | Prezzo di acquisto Lire | Prezzo di acquisto € |
|------------------|---------------------------------|-------------------------|----------------------|
| 2011             | N.2 "contratti di fiume"        | 0                       | 116,00               |
| 2012             |                                 | 0                       | 50,25                |
|                  | <b>Totale</b>                   |                         | <b>166,25</b>        |

Il materiale sopra elencato (computers, stampanti, macchine fotocopiatrici, fax, modem, telefoni cellulari e programmi) sono in uso al personale del Consorzio ed utilizzati secondo le diverse mansioni e necessità.

**BENI MOBILI DIVERSI** (costituiti da mobilio vario – scrivanie, sedie, lampade, armadi, classificatori, appendiabiti ecc.) – Il materiale indicato costituisce l'intero arredamento presente a "Palazzo Sansi" prima del trasferimento degli uffici in Via Melloni (per evidenti motivi di spazio, tale materiale è stato trasferito in parte presso la sede distaccata di Foligno e presso il magazzino di Trevi (all'atto del trasferimento sono stati redatti appositi documenti interni).

| Anno di acquisto | Classificazione del bene mobile        | Prezzo di acquisto Lire | Prezzo di acquisto € |
|------------------|--|-------------------------|----------------------|
| 1960             | Mobilio vario                          | 294.012                 | 151,84               |
| 1962             | Mobilio vario                          | 204.408                 | 105,57               |
| 1964             | Mobilio vario                          | 228.000                 | 117,75               |
| 1966             | Mobilio vario                          | 79.660                  | 41,14                |
| 1967             | Mobilio vario                          | 100.778                 | 52,05                |
| 1968             | Mobilio vario                          | 52.000                  | 26,86                |
| 1969             | Mobilio vario                          | 386.823                 | 199,78               |
| 1970             | Mobilio vario                          | 1.830.342               | 945,29               |
| 1971             | Mobilio vario                          | 690.000                 | 356,36               |
| 1972             | Mobilio vario                          | 662.890                 | 342,35               |
| 1973             | Mobilio vario                          | 492.080                 | 254,14               |
| 1974             | Mobilio vario                          | 473.100                 | 244,34               |
| 1975             | Mobilio vario                          | 1.970.936               | 1.017,90             |
| 1976             | Mobilio vario                          | 2.501.659               | 1.292,00             |
| 1977             | Mobilio vario                          | 3.636.916               | 1.877,79             |
| 1978             | Mobilio vario                          | 1.631.104               | 842,39               |
| 1979             | Mobilio vario                          | 3.310.212               | 1.709,58             |
| 1980             | Mobilio vario                          | 976.752                 | 504,45               |
| 1981             | Mobilio vario                          | 1.316.635               | 679,99               |
| 1982             | Mobilio vario                          | 304.500                 | 157,26               |
| 1983             | Mobilio vario                          | 1.461.076               | 754,58               |
| 1984             | Mobilio vario                          | 4.841.654               | 2.500,51             |
| 1985             | Mobilio vario                          | 13.596.820              | 7.022,17             |
| 1986             | Mobilio vario                          | 1.401.560               | 723,85               |
| 1987             | Mobilio vario                          | 1.642.940               | 848,51               |
| 1989             | Mobilio vario                          | 6.572.281               | 3.394,30             |
| 1990             | Mobilio vario                          | 13.609.380              | 7.028,66             |
| 1991             | Mobilio vario                          | 43.734.851              | 22.587,17            |
| 1992             | Mobilio vario                          | 26.917.057              | 13.901,50            |
| 1993             | Mobilio vario                          | 17.178.743              | 8.872,08             |
| 1994             | Mobilio vario                          | 82.811.609              | 42.768,63            |
| 1995             | Mobilio vario                          | 15.628.730              | 8.071,57             |
| 1996             | Mobilio vario                          | 29.994.876              | 15.491,06            |
| 1997             | Mobilio vario                          | 26.031.590              | 13.444,19            |
| 1998             | Mobilio vario                          | 21.331.420              | 11.016,76            |
| 1999             | Mobilio vario                          | 5.760.280               | 2.974,94             |
| 2000             | Mobilio vario                          | 13.397.400              | 6.919,18             |
| 2001             | Mobilio vario                          | 5.804.596               | 2.997,82             |
| 2002             | Telefono e segreteria sede di Foligno  | 0                       | 92,00                |
| 2002             | Tavolo Geha proiettore Sede di Foligno | 0                       | 456,00               |

|      |   |   |          |
|------|---|---|----------|
| 2002 | Poltrona Kiwi D.L.626/94  | 0 | 158,62   |
| 2002 | Contenitore basso con ante  | 0 | 115,58   |
| 2002 | Armadio rack 19" 10 unità sede Foligno                            | 0 | 1.142,28 |
| 2002 | Armadio rack 19" 10 unità sede Spoleto                            | 0 | 1.366,40 |
| 2002 | Centralino sede di Foligno  | 0 | 1.292,17 |
| 2002 | Gruppo di continuità 550 VA (n.5)                                 | 0 | 712,74   |
| 2002 | Frigo Ignis   | 0 | 170,44   |
| 2003 | Piantana, cartello e distributore scontrini                       | 0 | 66,92    |
| 2003 | n. 15 Scrivanie + 2 allungo laterale                              | 0 | 5.750,40 |
| 2003 | n. 15 Cassettiere   | 0 | 1.902,00 |
| 2003 | n. 3 mobili con ante  | 0 | 1.689,60 |
| 2003 | Pareti e mensole divisorie, ripiani e ganci                       | 0 | 5.929,48 |
| 2003 | n.4 poltroncine e n. 2 seggiole                                   | 0 | 819,07   |
| 2003 | Porta pc/porta telefono/porta cd                                  | 0 | 781,07   |
| 2003 | Classificatore 4 cassette   | 0 | 318,72   |
| 2003 | Aspiratore karcher watt 1400                                      | 0 | 195,00   |
| 2003 | Frigorifero LG  | 0 | 185,01   |
| 2003 | Periferica usb e porta usb  | 0 | 258,00   |
| 2004 | Asta portaprisma e portaprisma singolo                            | 0 | 548,09   |
| 2004 |   | 0 | 342,30   |
| 2004 | Poltrona Kiwi D.L. 626/94   | 0 | 165,12   |
| 2005 | Sedia ST 1845 antracite   | 0 | 127,07   |
| 2005 | Scaffalatura metallica  | 0 | 332,90   |
| 2005 | Lampada portatile   | 0 | 269,10   |
| 2005 | Registratore  | 0 | 42,00    |
| 2005 | Poltrona Kiwi   | 0 | 180,38   |
| 2005 | Poltrona Kiwi   | 0 | 180,38   |
| 2005 | Cassettiera office system 2 cassette (n.2)                        | 0 | 204,53   |
| 2005 | Stufetta elettrica  | 0 | 66,00    |
| 2006 | Acquisto banco da officina  | 0 | 331,63   |
| 2006 | Scala telescopica dinamica  | 0 | 96,00    |
| 2006 | Aspirapolvere GNX 22 W.1200                                       | 0 | 150,00   |
| 2007 | Scrivania ad angolo (n.2)   | 0 | 960,00   |
| 2007 | Paretina frontale per scrivania (n.2)                             | 0 | 249,12   |
| 2007 | Mensola per paretina (n.4)  | 0 | 143,04   |
| 2007 | Cassettiera a tre cassette su ruote (n.2)                         | 0 | 242,40   |
| 2007 | Paretina frontale per scrivania                                   | 0 | 124,80   |
| 2007 | Poltroncina operativa Konfort (n.5)                               | 0 | 624,00   |
| 2007 | Scrivania presidenziale Electa, con allungo e cassettiera         | 0 | 2.970,28 |
| 2007 | Seggiola oscillante in pelle su ruote                             | 0 | 1.350,05 |
| 2008 | Armadi a pannelli laminato 2 ante e 4 ripiani (n.4)               | 0 | 1.232,40 |
| 2008 | Mobile alto a 2 ante  | 0 | 594,36   |
| 2008 | Mobile alto a due ante  | 0 | 297,18   |
| 2008 | Appendiabiti  | 0 | 15,00    |
| 2009 | Scaffalature varie per archivio                                   | 0 | 3.420,17 |
| 2009 | Armadio metallico da 1000   | 0 | 145,92   |
| 2010 | Sedia fissa 4 gambe impilabile, braccioli + coptri, cromata (n.6) | 0 | 1.410,78 |



|      |  |   |                   |
|------|--|---|-------------------|
| 2010 | Refilatrice neolt  | 0 | 550,80            |
| 2011 | Poltrona direzionale "Beatrice" - ufficio Foligno  |   | 96,16             |
| 2011 | Libreria bassa a due ripiani con ante e serratura - noce -   | 0 | 178,20            |
| 2012 | Poltrona ergonomica Mod. New Ecos con braccioli ed elevatura a gas su ruote                          | 0 | 131,90            |
| 2012 | Ventilatori da tavolo (n.2)  | 0 | 44,00             |
| 2012 | Ventilatore da terra   | 0 | 40,00             |
| 2012 | Armadio spogliatoio a due posti (n.13)   | 0 | 1.337,05          |
| 2013 | Scrivania da tavolo ufficio Presidente   | 0 | 205,00            |
| 2013 | Poltrona ergonomica Mod. NEW ECOS con braccioli ed elevazione a gas, su ruote                        | 0 | 131,90            |
| 2014 | Totem da cm200*70 con due targhe con tecnoscatto, targa con sette posti mobili e vetrofania sabbiata | 0 | 1.000,40          |
| 2014 | Cassaforte ufficio affari generali   | 0 | 2.013,00          |
| 2015 | Sedia Younico 3472 schienale alto nero con braccioli   | 0 | 380,00            |
| 2015 | Tavolo cromato, vetri bianco (n.2) con seggiole riunione bianco e nero (n.10)                        | 0 | 298,00            |
|      | <b>Totale</b>  |   | <b>228.859,22</b> |

**STRUMENTI DIVERSI**

| Anno di acquisto | Classificazione del bene mobile   | Prezzo di acquisto Lire | Prezzo di acquisto € |
|------------------|---|-------------------------|----------------------|
| 2008             | Livello ottico 28X; treppiede in alluminio, e stadia telescopica  | 0                       | 480,00               |
| 2008             | Idropulitrice GOLDEN JET ad acqua calda per pulizia automezzi   | 0                       | 2.646,00             |
| 2014             | Strumento di rilevazione GPS di bassa precisione Mod. Monterra prodotto da Garmin e scheda memoria microsd da 32gb, classe 10 | 0                       | 678,90               |
|                  | <b>Totale</b>   |                         | <b>3.804,90</b>      |

**RIEPILOGO**

| <b>Anno di acquisto</b> | <b>Classificazione del bene mobile</b>                  | <b>Prezzo di acquisto Lire</b> | <b>Prezzo di acquisto €</b> |
|-------------------------|---|--------------------------------|-----------------------------|
| Diversi                 | Autoveicoli ed automezzi                                | 0                              | 611.371,52                  |
| Diversi                 | Computers   | 0                              | 121.311,28                  |
| Diversi                 | Stampanti   | 0                              | 24.665,13                   |
| Diversi                 | Macchine fotocopiatrici - fotografiche - accessori auto | 0                              | 4.722,88                    |
| Diversi                 | Fax, modem e centralino telefonico                      | 0                              | 13.342,74                   |
| Diversi                 | Telefoni cellulari                                      | 0                              | 2.530,95                    |
| Diversi                 | Programmi vari  | 0                              | 249.514,61                  |
| Diversi                 | Beni mobili diversi                                     | 0                              | 228.859,22                  |
| Diversi                 | Strumenti diversi                                       | 0                              | 3.804,90                    |
| 2011                    | Libri   | 0                              | 166,25                      |
|                         | <b>Totale</b>   | <b>0</b>                       | <b>1.260.269,48</b>         |



**CONTO CONSUNTIVO PER L'ESERCIZIO 2016**

**ALLEGATO N.7**

***Nota integrativa al bilancio finale di liquidazione  
(chiuso al 20.02.2017)  
della S.E.D.I.T. S.r.l. con Sede in Spoleto  
Via Arco di Druso n.37 –  
Capitale Sociale € 20.800,00***

**Bilancio finale di liquidazione ex art. 2492 c.c. al 20/02/2017**

**TOTALE ATTIVITA'** 7.887,87

**ATTIVITA'**

|                           |          |
|---------------------------|----------|
| Cassa Contanti            | 183,82   |
| C/deposito liquidatori    | 6.156,08 |
| Crediti v/Erario IVA      | 1.542,00 |
| Crediti v/Erario Ritenute | 5,97     |
| Crediti v/Inail           |          |
| Crediti Diversi           |          |

**TOTALE ATTIVITA'** 7.887,87

**TOTALE PASSIVITA'** 7.887,87

**PASSIVITA'**

|   |              |          |
|---|--------------|----------|
| Capitale netto di liquidazione          |              | 7.887,87 |
| Capitale sociale                        | 20.800,00    |          |
| Riserva Legale                          | 4.160,00     |          |
| Riserve Statutarie                      | 2.979,81     |          |
| Perdita periodo precedente liquidazione | - 266.318,83 |          |
| Perdita al 20.02.2017                   | - 827,20     |          |
| Debiti tributari                        | 246.283,17   |          |
| Debiti v/Inail                          | 10,92        |          |
| Fondo spese chiusura                    | 800,00       |          |

**TOTALE PASSIVITA'** 7.887,87

**TOTALE COSTI** 827,20

**COSTI AL 20.02.2017**

|                                   |        |
|-----------------------------------|--------|
| Costi per servizi                 | 2,20   |
| Rimanenze iniziali                |        |
| Accantonamenti per Spese chiusura | 800,00 |
| Perdite su crediti                |        |
| Oneri diversi di gestione         | 25,00  |
| Interessi Passivi                 |        |
| Sopravvenienze Passive            |        |
| Imposte e Tasse                   |        |

**TOTALE COSTI** 827,20

**TOTALE RICAVI**

**RICAVI AL 20.02.2017**

Ricavi

Canoni Locazione

Contributo

Rimb. Spese

Sopravv. Attive

Arr.ti Attivi

**TOTALE RICAVI****PERDITA AL 20.02.2017****TOTALE A PAREGGIO**- 827,20-  
827,20

Il bilancio finale corrisponde alle scritture contabili regolarmente tenute e così si riassume

|                                |                 |                   |
|--------------------------------|-----------------|-------------------|
| Liquidità                      | 6.339,90        |                   |
| Crediti                        | 1.547,97        |                   |
| <b>Totale attività</b>         | <u>7.887,87</u> |                   |
| Capitale netto di liquidazione |                 | 7.887,87          |
| Capitale sociale               | 20.800,00       |                   |
| Riserve                        | 7.139,81        |                   |
| Perdita anni precedenti        | -266.318,83     |                   |
| Perdita al 20.02.2017          | -827,20         |                   |
| Fondo spese chiusura           |                 | 800,00            |
| Equitalia                      |                 | 7.087,87          |
| <b>Totale passività</b>        | <u>-</u>        | <u>239.206,22</u> |

**Piano di riparto**

Da quanto sopra riportato consegue che il capitale netto realizzato dalla liquidazione è pari a € 7.887,87. Ciò detto si propone che quanto residua di liquidità pari ad € 6.339,90 e di crediti pari ad € 1.547,97 venga così destinato:

- per spese future relative alla chiusura € 200,00
- per spese future relative agli adempimenti contabili 2017 € 600,00
- per copertura parziale del debito verso l'Erario, mediante un bonifico bancario pari al saldo del conto corrente di euro 5.539,90, la cessione del credito iva per euro 1.542,00 e la cessione del credito per ritenute pari ad euro 5,97, per l'importo complessivo residuale di euro 7.087,87
- e quindi che non venga assegnata ai soci in data odierna alcuna somma.

**Il Liquidatore**  
**Burini Paolo**

Il sottoscritto Burini Paolo, ai sensi dell'art. 31 comma 2-quinquies della Legge 340/2000, dichiara che il presente documento è conforme all'originale depositato presso la società.

# S.E.D.I.T. SRL S.R.L. IN LIQUIDAZIONE

Sede in SPOLETO – Via Arco di Druso 37

Capitale Sociale versato Euro 20.800,00

Registro Imprese di Perugia n. 239370

Partita IVA: 02322420544 - Codice Fiscale: 02322420544

## **Nota Integrativa al bilancio finale di liquidazione chiuso al 20/02/2017**

Il Bilancio della Società alla data del 20/02/2017 documenta le operazioni di chiusura della liquidazione ed è stato redatto in ottemperanze alle norme previste dal codice civile art.2423 e seguenti in quanto compatibili con lo stato di liquidazione della società.

Si precisa che lo Stato Patrimoniale e il Conto Economico, seguono gli schemi obbligatori previsti dagli artt. 2424 e 2425 cc, con le semplificazioni previste dall'articolo 2435 bis cc in materia di bilancio in forma abbreviata.

Detti schemi forniscono informazioni sufficienti a dare una rappresentazione veritiera e corretta della situazione patrimoniale e finanziaria della società, nonché del risultato economico realizzato per effetto delle operazioni di liquidazione.

I criteri di valutazione adottati sono stati determinati nel rispetto del principio della prudenza e nel rispetto delle vigenti disposizioni di Legge per quanto compatibili con lo stato di liquidazione della società.

Le attività esposte nello stato patrimoniale relativo all'esercizio cui si riferisce il presente bilancio riguardano:

- disponibilità liquide rappresentate da valori in cassa per € 183,82 e dalle somme disponibili presso il conto corrente per € 6.156,08;
- crediti tributari per IVA pari ad € 1.542,00 e per Rit. Fiscali per € 5,97;

Le passività esposte nello stato patrimoniale riguardano:

- Accantonamento per spese di chiusura € 800,00
- debiti tributari per € 246.283,17
- debiti verso Enti Previdenza per € 10,92

Le voci di costo evidenziate dal conto economico sono costituite prevalentemente dagli oneri professionali (spese amministrative) connesse alle pratiche svolte per la liquidazione e lo scioglimento della società.

Il risultato complessivo della liquidazione, relativo al periodo compreso tra il 01.01.2016 e il 20/02/2017 (data ultimazione operazioni di liquidazioni), è evidenziato nel prospetto che segue, nella forma di conto economico riepilogativo che spiega nel dettaglio l'evoluzione e la formazione del risultato della liquidazione.

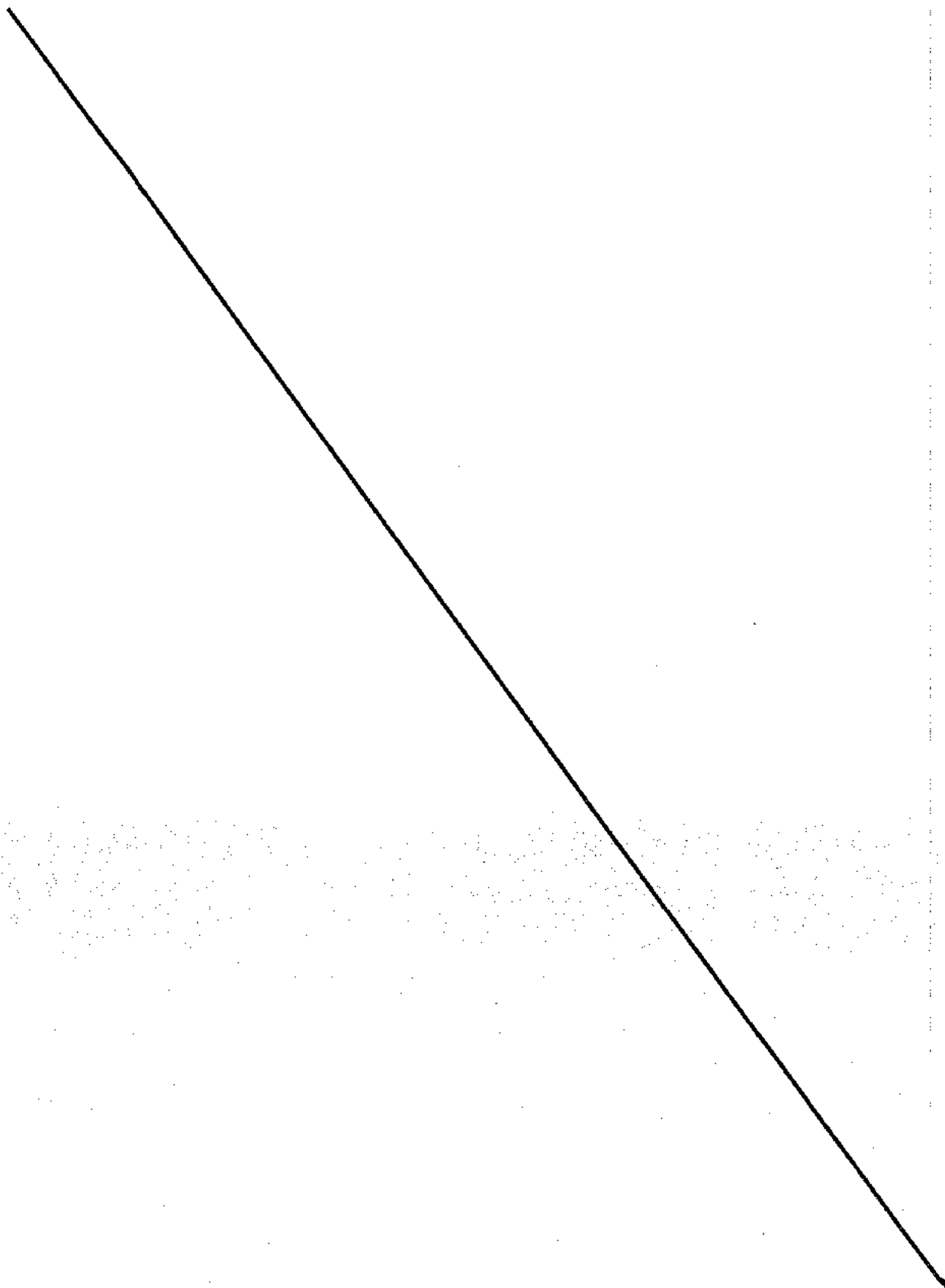



# Conto Economico

1° Periodo 2° Periodo  
01/01/2016 01/01/2017  
31/12/2016 20/02/2017

|                     |
|---------------------|
| Totale Liquidazione |
| e                   |

## Conto Economico

### A) Valore della produzione:

|   |   |   |   |
|---|---|---|---|
| 1) ricavi delle vendite e delle prestazioni   |   |   | 0 |
| 2), 3) variazioni delle rimanenze di prodotti in corso di lavorazione, semilavorati e finiti e dei lavori in corso su ordinazione |   |   |   |
| 2), 3) variazioni delle rimanenze di prodotti in corso di lavorazione, semilavorati e finiti e dei lavori in corso su ordinazione |   |   |   |
| 2) variazioni delle rimanenze di prodotti in corso di lavorazione, semilavorati e finiti  |   |   | 0 |
| 3) variazioni dei lavori in corso su ordinazione  |   |   |   |
| 4) incrementi di immobilizzazioni per lavori interni  |   |   |   |
| 5) altri ricavi e proventi  |   |   |   |
| contributi in conto esercizio   |   |   | 0 |
| altri   |   |   | 0 |
| Totale altri ricavi e proventi  | 0 | 0 | 0 |
| Totale valore della produzione  | 0 | 0 | 0 |

### B) Costi della produzione:

|   |     |     |     |
|---|-----|-----|-----|
| 6) per materie prime, sussidiarie, di consumo e di merci                                      |     |     | 0   |
| 7) per servizi  | 110 | 627 | 737 |
| 8) per godimento di beni di terzi   |     |     |     |
| 9) per il personale:  |     |     |     |
| a) salari e stipendi  |     |     | 0   |
| b) oneri sociali  |     |     | 0   |
| c), d), e) trattamento di fine rapporto, trattamento di quiescenza, altri costi del personale |     |     |     |
| c), d), e) trattamento di fine rapporto, trattamento di quiescenza, altri costi del personale |     |     |     |
| c) trattamento di fine rapporto   |     |     |     |
| d) trattamento di quiescenza e simili   |     |     |     |
| e) altri costi  |     |     |     |
| Totale costi per il personale   | 0   | 0   | 0   |

### 10) ammortamenti e svalutazioni:

|   |  |  |   |
|---|--|--|---|
| a), b), c) ammortamento delle immobilizzazioni immateriali e materiali, altre svalutazioni delle immobilizzazioni |  |  |   |
| a), b), c) ammortamento delle immobilizzazioni immateriali e materiali, altre svalutazioni delle immobilizzazioni |  |  |   |
| a) ammortamento delle immobilizzazioni immateriali  |  |  |   |
| b) ammortamento delle immobilizzazioni materiali  |  |  |   |
| c) altre svalutazioni delle immobilizzazioni  |  |  |   |
| d) svalutazioni dei crediti compresi nell'attivo circolante e delle disponibilità liquide                         |  |  | 0 |
| Totale ammortamenti e svalutazioni  |  |  | 0 |

### 11) variazioni delle rimanenze di materie prime, sussidiarie, di consumo e di merci

|                               |     |     |       |
|-------------------------------|-----|-----|-------|
| 12) accantonamenti per rischi |     |     | 0     |
| 13) altri accantonamenti      |     |     | 0     |
| 14) oneri diversi di gestione | 554 | 200 | 754   |
| Totale costi della produzione | 664 | 827 | 1.491 |

### Differenza tra valore e costi della produzione (A - B)

|      |      |        |
|------|------|--------|
| -654 | -827 | -1.491 |
|------|------|--------|

### C) Proventi e oneri finanziari:

|                                   |  |  |  |
|-----------------------------------|--|--|--|
| 15) proventi da partecipazioni    |  |  |  |
| da imprese controllate            |  |  |  |
| da imprese collegate              |  |  |  |
| altri                             |  |  |  |
| Totale proventi da partecipazioni |  |  |  |

### 15) altri proventi finanziari:

|  |   |  |  |
|--|---|--|--|
| a) da crediti iscritti nelle immobilizzazioni  |   |  |  |
| da imprese controllate   |   |  |  |
| da imprese collegate   |   |  |  |
| da imprese controllanti  |   |  |  |
| altri  |   |  |  |
| Totale proventi finanziari da crediti iscritti nelle immobilizzazioni  |   |  |  |
| b), c) da titoli iscritti nelle immobilizzazioni che non costituiscono partecipazioni e da titoli iscritti nell'attivo circolante che non costituiscono partecipazioni |   |  |  |
| b), c) da titoli iscritti nelle immobilizzazioni che non costituiscono partecipazioni e da titoli iscritti nell'attivo circolante che non costituiscono partecipazioni |   |  |  |
| b) da titoli iscritti nelle immobilizzazioni che non costituiscono partecipazioni  |   |  |  |
| c) da titoli iscritti nell'attivo circolante che non costituiscono partecipazioni  |   |  |  |
| d) proventi diversi dai precedenti   |   |  |  |
| da imprese controllate   |   |  |  |
| da imprese collegate   |   |  |  |
| da imprese controllanti  |   |  |  |
| altri  |   |  |  |
| Totale proventi diversi dai precedenti   | 2 |  |  |
| Totale altri proventi finanziari   |   |  |  |

|  |        |      |        |
|--|--------|------|--------|
| <b>17) interessi e altri oneri finanziari</b>  |        |      |        |
| a imprese controllate  |        |      |        |
| a imprese collegate  |        |      |        |
| a imprese controllanti   |        |      |        |
| altri  |        |      | 0      |
| <b>Totale interessi e altri oneri finanziari</b>   |        | 0    | 0      |
| <b>17-bis) utili e perdite su cambi</b>  |        |      |        |
| <b>Totale proventi e oneri finanziari (15 + 16 - 17 + - 17-bis)</b>                      | 2      | 0    | 2      |
| <b>D) Rettifiche di valore di attività finanziarie:</b>                                  |        |      |        |
| <b>18) rivalutazioni:</b>  |        |      |        |
| a) di partecipazioni   |        |      |        |
| b) di immobilizzazioni finanziarie che non costituiscono partecipazioni                  |        |      |        |
| c) di titoli iscritti all'attivo circolante che non costituiscono partecipazioni         |        |      |        |
| <b>Totale rivalutazioni</b>  |        |      |        |
| <b>19) svalutazioni:</b>   |        |      |        |
| a) di partecipazioni   |        |      |        |
| b) di immobilizzazioni finanziarie che non costituiscono partecipazioni                  |        |      |        |
| c) di titoli iscritti nell'attivo circolante che non costituiscono partecipazioni        |        |      |        |
| <b>Totale svalutazioni</b>   |        |      |        |
| <b>Totale delle rettifiche di valore di attività finanziarie (18 - 19)</b>               |        |      |        |
| <b>E) Proventi e oneri straordinari:</b>   |        |      |        |
| <b>20) proventi</b>  |        |      |        |
| plusvalenze da alienazioni i cui ricavi non sono iscrivibili al n 5                      |        |      |        |
| Altri  |        |      | 0      |
| <b>Totale proventi</b>   | 0      | 0    | 0      |
| <b>21) oneri</b>   |        |      |        |
| minusvalenze da alienazioni i cui effetti contabili non sono iscrivibili al n 14         | 1.900  |      |        |
| imposte relative ad esercizi precedenti  |        |      |        |
| Altri  |        |      | 0      |
| <b>Totale oneri</b>  | 1.900  | 0    | 1.900  |
| <b>Totale delle partite straordinarie (20 - 21)</b>                                      | -1.900 | 0    | -1.900 |
| <b>Risultato prima delle imposte (A - B + - C + - D + - E)</b>                           | -2.562 | -827 | -3.390 |
| <b>22) imposte sul reddito dell'esercizio, correnti, differite e anticipate</b>          |        |      |        |
| imposte correnti   |        |      | 0      |
| imposte differite  |        |      |        |
| imposte anticipate   |        |      |        |
| proventi (oneri) da adesione al regime di consolidato fiscale / trasparenza fiscale      |        |      |        |
| <b>Totale delle imposte sul reddito dell'esercizio, correnti, differite e anticipate</b> |        | 0    | 0      |
| <b>23) Utile (perdita) dell'esercizio</b>  | -2.562 | -827 | -3.390 |

Nel seguente prospetto si evidenzia in modo dettagliato la formazione del patrimonio netto di liquidazione:

#### PATRIMONIO NETTO INIZIALE

|  |                      |
|--|----------------------|
| Capitale sociale                         | 20.800               |
| Riserve                                  | 7.140                |
| Perdite esercizi Precedenti              | - 266.319            |
| <b>Totale Patrimonio netto iniziale</b>  | <b>- 238.379</b>     |
| - Utilizzi riserve assegnazione beni     |                      |
| + Utile primo periodo liquidazione       |                      |
| - Perdita al 20.02.2017                  | - 827                |
| <b>Perdita Complessiva liquidazione</b>  | <b>- 239.206</b>     |
| <b>TOTALE PATRIMONIO DI LIQUIDAZIONE</b> | <b>-€ 239.206,22</b> |

Sulla base del precedente prospetto risulta un patrimonio residuo negativo, che non consente procedere alla distribuzione ai soci di alcuna somma, in quanto non sufficiente a coprire le perdite degli anni precedenti la messa in liquidazione e quella relativa alla liquidazione terminata in data 20.02.2017.

Spoletto, 20.02.2017

Il liquidatore  
Burini Paolo

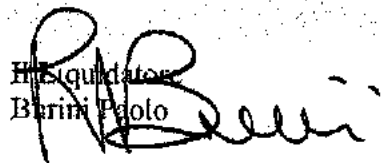

Il sottoscritto Burini Paolo, ai sensi dell'art. 31 comma 2-quinquies della Legge 340/2000, dichiara che il presente documento è conforme all'originale depositato presso la società.



Ricevuta COMUNICA

Ufficio Registro Imprese Di Perugia

Stampata il: 07/04/2017 19:37:48

**RICEVUTA DI ACCETTAZIONE DI COMUNICAZIONE UNICA**

Riferimenti normativi art. 9 L. 2 aprile 2007, n. 40; art. 5, 2 co. D.P.R. 7 settembre 2010, n. 160; art. 5, co. 1 e 2 D.M. 10 novembre 2011

Numero protocollo (1): RI/PRA/2017/12371

Data protocollo: 07/04/2017

Codice Pratica: 407R3918

Data ricezione comunicazione: 07/04/2017

**INFORMAZIONI ANAGRAFICHE DELL'IMPRESA**

Denominazione: S.E.D.I.T. S.R.L. - SOCIETA' ELABORAZIONE DATI INFORMATICI TERRITORIALI  
IN LIQ

Provincia sede: PERUGIA

Codice fiscale: 02322420544

Partita IVA: 02322420544

Numero REA: 209370

**OGGETTO DELLA COMUNICAZIONE**

Adempimento: CANCELLAZIONE DELL'IMPRESA DAL REGISTRO IMPRESE

Enti destinatari

Sottonumero protocollo(1)

Data inoltro

REGISTRO IMPRESE

RI/PRA/2017/12371/800

07/04/2017

AGENZIA ENTRATE

RI/PRA/2017/12371/100

07/04/2017

**ESTREMI DEL DICHIARANTE**

PROFESSIONISTA INCARICATO: BURINI PAOLO

Codice fiscale: BRNPLA71H291921P

Indirizzo email /PEC: PAOLO.BURINI@PEC.IT

Telefono: 0743220475

**DOMICILIO ELETTRONICO DELL'IMPRESA: PAOLO.BURINI@PEC.IT**

**ELENCO DELLE DISTINTE INFORMATICHE PRESENTI NELLA COMUNICAZIONE**

Nome file allegato

Ente destinatario

407R3918.CUL.PDF.P7M

REGISTRO IMPRESE

Estremi di firma digitale

Firma valida

Digitally signed by MARIO PERA  
Date: 2017.04.07 19:37:51 CEST  
Reason: Conservatore Registro Imprese  
Location: C.C.I.A.A. di PERUGIA

- (1) Da riportare sempre in eventuali successive comunicazioni agli Enti
- (2) L'iscrizione previdenziale avra' seguito solo dopo l'iscrizione al Registro Imprese
- (3) A norma degli articoli 5 comma 2 del DPR 160/2010 e 5, commi 1 e 2 del DM 10 novembre 2011



Camera di Commercio  
Perugia

registroimprese.it  
I dati ufficiali delle Camere di Commercio

N. PRA/12371/2017/CPGAUTO

PERUGIA, 07/04/2017

RICEVUTA DELL'AVVENUTA PRESENTAZIONE VIA TELEMATICA ALL'UFFICIO  
REGISTRO IMPRESE DI PERUGIA  
DEI SEGUENTI ATTI E DOMANDE:

RELATIVAMENTE ALL'IMPRESA:

S.E.D.I.T. S.R.L. - SOCIETA' ELABORAZIONE DATI INFORMATICI TERRITORIALI IN

FORMA GIURIDICA: SOCIETA' A RESPONSABILITA' LIMITATA  
CODICE FISCALE E NUMERO DI ISCRIZIONE: 02322420544  
DEL REGISTRO IMPRESE DI PERUGIA

SIGLA PROVINCIA E N. REA: PG-209370

ELENCO DEGLI ATTI PRESENTATI:

- 1) A14 CANCELLAZIONE DAL REGISTRO DELLE IMPRESE  
DT.ATTO: 07/04/2017
- 2) 730 BILANCIO FINALE DI LIQUIDAZIONE  
DT.ATTO: 20/02/2017

ELENCO DEI MODELLI PRESENTATI:

|           |  |
|-----------|--|
| C4        | COM. UNICA PRESENTATA AI FINI R.I. E AGENZIA DELLE ENTRATE |
| S3 RIQ 02 | BILANCIO FINALE DI LIQUIDAZIONE                            |
| S3 RIQ 06 | ISTANZA DI CANCELLAZIONE DAL REGISTRO DELLE IMPRESE        |
| S3 RIQ A  | SCIoglimento LIQUID. CANC. SOCIETA' CONSORZIO G.E.I.E.     |

DATA DOMANDA: 07/04/2017 DATA PROTOCOLLO: 07/04/2017

INDIRIZZO DI RIFERIMENTO: BRNPLA71H29I921P-BURINI PAOLO-PAOLO.BURIN

Escremi di firma digitale

Firma valida

Digitally signed by MARIO PERA  
Date: 2017.04.07 19:37:52 CEST  
Reason: Conservatore Registro Imprese  
Location: C.C.I.A.A. di PERUGIA



**ISCRIVITI al Registro**  
Nazionale per l'Alternanza  
**SCUOLA-LAVORO**

**APRI AI GIOVANI**  
**LA TUA IMPRESA**  
[scuolafavoro.registroimprese.it](http://scuolafavoro.registroimprese.it)





Camera di Commercio  
Perugia

registroimprese.it  
I dati ufficiali delle Camere di Commercio

N. PRA/12371/2017/CPGAUTO

PERUGIA, 07/04/2017

| VOCE PAG.             | MODALITA' PAG.   | IMPORTO   | DATA/ORA            |
|-----------------------|------------------|-----------|---------------------|
| DIRITTI DI SEGRETERIA | CASSA AUTOMATICA | **90,00** | 07/04/2017 19:37:31 |
| IMPOSTA DI BOLLO      | CASSA AUTOMATICA | **65,00** | 07/04/2017 19:37:31 |

RISULTANTI ESATTI PER:

|         |           |                  |
|---------|-----------|------------------|
| BOLLI   | **65,00** | CASSA AUTOMATICA |
| DIRITTI | **90,00** | CASSA AUTOMATICA |
| TOTALE  | EURO      | **155,00**       |

\*\*\* Pagamento effettuato in Euro \*\*\*

FIRMA DELL'ADDETTO  
PROTOCOLLAZIONE AUTOMATICA

UFFICIO PER VISIONE ATTI: REGISTRO IMPRESE C/O CAMERA DI COMMERCIO  
VIA CACCIATORI DELLE ALPI, 42 PERUGIA  
LA PRESENTE RICEVUTA VALE QUALE COMUNICAZIONE DI AVVIO DEL PROCEDIMENTO DI  
CUI SOPRA, AI SENSI DELL'ART. 8 L. 241/90.  
RESP. DEL PROCEDIMENTO: (DR. MARIO PERA)

Dal 1/6/2011 il diritto annuale dovuto per le prime iscrizioni sarà sempre  
prelevato dal conto telematico, salvo espressa dichiarazione contraria.

Data e ora di protocollo: 07/04/2017 19:37:31

Data e ora di stampa della presente ricevuta: 07/04/2017 19:37:32

|  |   |  |
|--|---|--|
|  | <b>ISCRIVITI al Registro<br/>Nazionale per l'Alternanza<br/>SCUOLA-LAVORO</b> | <b>APRI AI GIOVANI<br/>LA TUA IMPRESA</b><br>scuolalavoro.registroimprese.it |
|--|---|--|



**DICHIARAZIONE DI INIZIO ATTIVITA' VARIAZIONE DATI O CESSAZIONE ATTIVITA' AI FINI IVA**

**DATI RICEVUTI DALL'AGENZIA DELLE ENTRATE A SEGUITO DI TRASMISSIONE DI COMUNICAZIONE UNICA (art. 9 D.L. 7/2007 convertito con L. 2 aprile 2007 n. 40) AL REGISTRO IMPRESE DI PERUGIA**

Numero protocollo comunicazione: RI/PRA/2017/12371/100      Data protocollo comunicazione: 07/04/2017  
Codice pratica: MI7407R3918

**CERTIFICATO DI CESSAZIONE DEL NUMERO DI PARTITA IVA E/O CODICE FISCALE**

Tipo soggetto: SOCIETA' A RESPONSABILITA' LIMITATA  
Tipo dichiarazione: CESSAZIONE ATTIVITA'  
Data cessazione: 10/03/2017  
Data inizio attività: 03/08/1998

Codice fiscale: 02322420544      Partita IVA: 02322420544  
Denominazione: SEDIT SRL IN LIQUIDAZIONE  
Tipo attività: 749093 - ALTRE ATTIVITA' DI CONSULENZA TECNICA NCA  
Domicilio fiscale:  
Provincia: PG  
Comune: SPOLETO  
Indirizzo: VIA DELL'ARCO DI DRUSO 37

Codice fiscale LIQUIDATORE: BRNPLA71H29I921P  
Cognome e nome: BURINI PAOLO

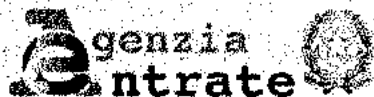

DOMANDA DI ATTRIBUZIONE DEL NUMERO DI CODICE FISCALE E  
 DICHIARAZIONE DI INIZIO ATTIVITÀ, VARIAZIONE DATI O  
 CESSAZIONE ATTIVITÀ AI FINI IVA

(SOGGETTI DIVERSI DALLE PERSONE FISICHE)

CODICE FISCALE

0 2 3 2 2 4 2 0 5 4 4

Pagina n. 0 1

QUADRO A

TIPO DI DICHIARAZIONE

|                                     |  | DATA INIZIO           |                                       |        |                    |
|-------------------------------------|--|-----------------------|---------------------------------------|--------|--------------------|
| 1                                   | INIZIO ATTIVITÀ CON ATTRIBUZIONE DEL NUMERO DI CODICE FISCALE E PARTITA IVA<br>ESTREMI REGISTRAZIONE DELL'ATTO COSTITUTIVO (v. istruzioni) | DATA DI REGISTRAZIONE | UFFICIO                               | NUMERO | SOTTO NUMERO SERIE |
| 2                                   | INIZIO ATTIVITÀ CON ATTRIBUZIONE DI PARTITA IVA (per soggetti già in possesso del numero di codice fiscale)                                | CODICE FISCALE        | DATA INIZIO                           |        |                    |
| 3                                   | VARIAZIONE DATI  | PARTITA IVA           | DATA VARIAZIONE                       |        |                    |
| <input checked="" type="checkbox"/> | CESSAZIONE ATTIVITÀ  | PARTITA IVA           | DATA CESSAZIONE                       |        |                    |
|                                     |  | P                     | 0 2 3 2 2 4 2 0 5 4 4 1 0 0 3 2 0 1 7 |        |                    |
| 5                                   | RICHIESTA DUPLICATO DEL CERTIFICATO DI CODICE FISCALE E PARTITA IVA  |                       |                                       |        |                    |

QUADRO B

SOGGETTO D'IMPOSTA

| DENOMINAZIONE O RAGIONE SOCIALE   |  |
|---|--|
| Dati identificativi   | NATURA GIURIDICA SIGLA (eventuale) NUMERO IDENTIFICAZIONE IVA STATO ESTERO (riservato a soggetto non residente)  |
| Sede legale, amministrativa o, in mancanza, Sede effettiva                                      | INDIRIZZO COMPLETO (VIA O PIAZZA, NUMERO CIVICO, SCALA, INTERNO, PALAZZINA, ECC.)<br>C.A.P. COMUNE O VERO STATO ESTERO (senza abbreviazione) PROVINCIA<br>SCRITTURE CONTABILI  |
| Domicilio fiscale se diverso dalla sede legale, amministrativa o effettiva                      | INDIRIZZO COMPLETO (VIA O PIAZZA, NUMERO CIVICO, SCALA, INTERNO, PALAZZINA, ECC.)<br>C.A.P. COMUNE (senza abbreviazione) PROVINCIA<br>SCRITTURE CONTABILI  |
| Attività esercitata e luogo di esercizio in caso di più attività indicare l'attività prevalente | CODICE ATTIVITÀ DESCRIZIONE ATTIVITÀ<br>VOLUME D'AFFARI PRESUNTO ACQUISTI INTRACOMUNITARI DI BENI DI CLASSE ALLEG. 60-BIS<br>INDIRIZZO COMPLETO (VIA O PIAZZA, NUMERO CIVICO, SCALA, INTERNO, PALAZZINA, ECC.)<br>C.A.P. COMUNE (senza abbreviazione) PROVINCIA<br>SCRITTURE CONTABILI |
| Attività di commercio elettronico   | INDIRIZZO DEL SITO WEB<br>INTERNET SERVICE PROVIDER<br>PROPRIO CESSAZIONE<br>C   |

QUADRO C

RAPPRESENTANTE

| COGNOME O VERO DENOMINAZIONE O RAGIONE SOCIALE |  | NOME  |                 | CODICE CARICA  |  | DATA INIZIO PROCEDIMENTO |  |
|--|--|-------|-----------------|----------------|--|--------------------------|--|
| COMUNE (o Stato estero) DI NASCITA             |  | PROV. | DATA DI NASCITA | CODICE FISCALE |  |                          |  |



**QUADRO D**

DA COMPILARE A CURA DEL SOGGETTO BENEFICIARIO (conferitaria, società risultante dalla fusione, ecc.)

**SEZIONE 1**  
OPERAZIONI STRAORDINARIE  
TRASFORMAZIONI  
SOSTANZIALI SOGGETTIVE

- 1a FUSIONE PROPRIA
- 1b FUSIONE PER INCORPORAZIONE
- 1c CONFERIMENTO, CESSIONE E DONAZIONE D'AZIENDA
- 1d SCISSIONE TOTALE
- 1e SUCCESIONE EREDITARIA
- 2a CONFERIMENTO, CESSIONE E DONAZIONE DI RAMO D'AZIENDA
- 2b SCISSIONE PARZIALE

**PL** Barrare la casella se il soggetto subentrante intende esercitare la facoltà di acquistare beni e servizi senza pagamento dell'imposta a norma dell'art. 2, comma 2, della L. n. 28/1997

Indicare la partita IVA (se ditta individuale) o il codice fiscale (se soggetto diverso) del soggetto estinto o trasformato: vedi istruzioni

|                              |                              |
|------------------------------|------------------------------|
| PARTITA IVA / CODICE FISCALE | PARTITA IVA / CODICE FISCALE |
| PARTITA IVA / CODICE FISCALE | PARTITA IVA / CODICE FISCALE |
| PARTITA IVA / CODICE FISCALE | PARTITA IVA / CODICE FISCALE |

**SEZIONE 2**  
CONFERIMENTO  
O CESSIONE D'AZIENDA  
CON MANTENIMENTO  
DEL CODICE FISCALE

DA COMPILARE A CURA DEL CONFERENTE O DEL CEDENTE

**3** Partita IVA o codice fiscale del conferitario o cessionario

**PL** Barrare la casella se è stato trasferito il beneficio di utilizzazione della facoltà di acquistare beni e servizi senza pagamento dell'imposta a norma dell'art. 2, comma 2, della L. n. 28/1997

**SEZIONE 3**  
ACQUISIZIONE DI AZIENDA  
IN AFFITTO  
CON TRASFERIMENTO  
DEL PLAFOND

COMUNICAZIONE AI FINI DELL'UTILIZZO DEL PLAFOND TRASFERITO (art. 8, quarto comma)

**4** Partita IVA o codice fiscale del locatore

**QUADRO E**

**SEZIONE 1**  
SOGETTI DEPOSITARI  
E LUOGHI DI  
CONSERVAZIONE DELLE  
SCRITTURE CONTABILI

| TIPO COMUNICAZIONE | CODICE FISCALE  |  |
|--------------------|---|--|
|                    | A   | C                                      |
|                    | INDIRIZZO COMPLETO (VIA O PIAZZA, NUMERO CIVICO, SCALA, INTERNO, PALAZZINA, ECC.) |  |
|                    | C.A.P.  | COMUNE (senza abbreviazione) PROVINCIA |
| TIPO COMUNICAZIONE | CODICE FISCALE  |  |
|                    | A   | C                                      |
|                    | INDIRIZZO COMPLETO (VIA O PIAZZA, NUMERO CIVICO, SCALA, INTERNO, PALAZZINA, ECC.) |  |
|                    | C.A.P.  | COMUNE (senza abbreviazione) PROVINCIA |

**SEZIONE 2**  
LUOGHI DI CONSERVAZIONE  
DELLE FATTURE ALL'ESTERO

| TIPO COMUNICAZIONE | INDIRIZZO COMPLETO (VIA O PIAZZA, NUMERO CIVICO) |              |
|--------------------|--|--------------|
|                    | A  | C            |
|                    | CITTA  | STATO ESTERO |
| TIPO COMUNICAZIONE | INDIRIZZO COMPLETO (VIA O PIAZZA, NUMERO CIVICO) |              |
|                    | A  | C            |
|                    | CITTA  | STATO ESTERO |

**QUADRO F**

EVENTUALI ALTRI  
RAPPRESENTANTI  
O SOCI

| TIPO COMUNICAZIONE | CODICE FISCALE |   | QUOTA % | R | TIPO COMUNICAZIONE | CODICE FISCALE |   | QUOTA % | R |
|--------------------|----------------|---|---------|---|--------------------|----------------|---|---------|---|
|                    | A              | C |         |   |                    | A              | C |         |   |
|                    | A              | C |         |   |                    | A              | C |         |   |
|                    | A              | C |         |   |                    | A              | C |         |   |
|                    | A              | C |         |   |                    | A              | C |         |   |
|                    | A              | C |         |   |                    | A              | C |         |   |



CODICE FISCALE

0 2 3 2 2 4 2 0 5 4 4

Pagina n. 0 4

**QUADRO H**

**PRESUNZIONE DI  
CESSIONE - RAPPORTO  
DI RAPPRESENTANZA  
ART. 1, COMMA 4,  
D.P.R. N. 441/1997**

PARTITA IVA O CODICE FISCALE DEL RAPPRESENTANTE

**QUADRO I**

**ALTRE INFORMAZIONI  
IN SEDE  
DI INIZIO ATTIVITÀ**

INDIRIZZO DI POSTA ELETTRONICA \_\_\_\_\_ TELEFONO prefisso \_\_\_\_\_ numero \_\_\_\_\_ FAX prefisso \_\_\_\_\_ numero \_\_\_\_\_

SITO WEB \_\_\_\_\_

Dati relativi all'immobile  
destinato all'esercizio  
dell'attività

TITOLIARITÀ DELL'IMMOBILE TIPO DI CATASTO \_\_\_\_\_ SEZIONE \_\_\_\_\_ FOGLIO \_\_\_\_\_ PARTICELLA \_\_\_\_\_ SUBALTERNO \_\_\_\_\_

ESTREMI REGISTRAZIONE CONTRATTO: DATA DI REGISTRAZIONE \_\_\_\_\_ UFFICIO \_\_\_\_\_ NUMERO \_\_\_\_\_ SOTTO NUMERO \_\_\_\_\_ SERIE \_\_\_\_\_

DI LOCAZIONE O DI COMODATO (v. istruzioni) \_\_\_\_\_

Dati relativi all'attività  
esercitata

OPERAZIONI INTRACOMUNITARIE  
VOLUME ACQUISTI PRESUNTO \_\_\_\_\_ VOLUME CESSIONI PRESUNTO \_\_\_\_\_

TIPOLOGIA DELLA CLIENTELA \_\_\_\_\_ LUOGO DI ESERCIZIO APERTO AL PUBBLICO \_\_\_\_\_ INVESTIMENTI INIZIALI \_\_\_\_\_

INVESTIMENTI EFFETTUATI DAI COSTRUTTORI \_\_\_\_\_

**ALLEGATI**

**QUADRI COMPILATI  
E FIRMA DELLA  
DICHIARAZIONE**

Il sottoscritto dichiara di aver compilato i seguenti quadri  A  B  C  D  E  F  G  H  I (barrare) Totale Pagine 0 4

DATA 07/04/2017

CODICE FISCALE B R N P L A 7 1 H 2 9 I 9 2 1 P

FIRMA DEL DICHIARANTE

**DELEGA**

Il sottoscritto \_\_\_\_\_ delega il Sig. \_\_\_\_\_

nato a \_\_\_\_\_ il \_\_\_\_\_ a presentare in sua vece il presente modello

DATA \_\_\_\_\_ FIRMA DEL DICHIARANTE \_\_\_\_\_

**IMPEGNO ALLA  
PRESENTAZIONE  
TELEMATICA**

Codice fiscale dell'intermediario B R N P L A 7 1 H 2 9 I 9 2 1 P N. iscrizione all'albo dei CAF \_\_\_\_\_

**RISERVATO  
ALL'INTERMEDIARIO**

Impegno a presentare per via telematica la dichiarazione predisposta dal contribuente

Impegno a presentare per via telematica la dichiarazione del contribuente predisposta dal soggetto che la trasmette

Data dell'impegno 0 7 0 4 2 0 1 7 giorno mese anno FIRMA DELL'INTERMEDIARIO \_\_\_\_\_

Comunicazione unica per la nascita d'impresa (art.9 D.L. 7/2007)

valida anche per  Agenzia Entrate

 INAIL

 INPS  
Istituto Nazionale Previdenza Sociale

Versione 3

Ufficio Registro Imprese destinatario

provincia dell'ufficio Registro Imprese

PG

Informazioni anagrafiche dell'impresa che invia la comunicazione

denominazione

S.E.D.I.T. S.R.L. - SOCIETA' ELABORAZIONE DATI INFORMATICI TERRITORIALI IN LIQ

Codice Fiscale

02322420544

Provincia sede

PG

Oggetto della comunicazione (ad esempio scopo della comunicazione)

| Tipologia:   |                                  | Ente Destinatario: |                                     |
|--|----------------------------------|--------------------|-------------------------------------|
| Nuova impresa con immediato inizio attività economica (Adempimento : per tutti gli enti) | <input checked="" type="radio"/> | Agenzia Entrate    | <input checked="" type="checkbox"/> |
| Costituzione nuova impresa senza immediato avvio attività economica                      | <input type="radio"/>            | INAIL              | <input type="checkbox"/>            |
| Inizio attività per impresa già iscritta al Registro Imprese                             | <input type="radio"/>            | INPS               | <input type="checkbox"/>            |
| Variazione   | <input type="radio"/>            | Registro Imprese   | <input type="checkbox"/>            |
| Cessazione   | <input type="radio"/>            | Albo Artigiani     | <input type="checkbox"/>            |
| Cancellazione dell'impresa dal Registro Imprese  | <input checked="" type="radio"/> | Ministero Lavoro   | <input type="checkbox"/>            |
|  |                                  | SUAP               | <input type="checkbox"/>            |

Codice pratica

407R3918

Identificativo del dichiarante (titolare, legale rappresentante, notaio, intermediario, delegato)

|                       |                           |              |                  |
|-----------------------|---------------------------|--------------|------------------|
| Cognome               | BURINI                    | Nome         | PAOLO            |
| Qualifica             | PROFESSIONISTA INCARICATO | Cod. fiscale | BRNPLA71H291921P |
| Indirizzo email o PEC | PAOLO.BURINI@PEC.IT       | Telefono     | 0743220475       |

Indirizzo elettronico (posta Elettronica Certificata) dell'impresa dove notificare le ricevute previste

|  |  |
|--|--|
| Indirizzo di Posta Elettronica Certificata dell'impresa                          | PAOLO.BURINI@PEC.IT                        |
| Richiedo di attivare un indirizzo Posta Elettronica Certificata per l'impresa(*) | Email per la notifica dell'attivazione PEC |

elenco dei documenti informatici allegati

| Nome file allegato | Ente destinatario |
|--------------------|-------------------|
| R3918.CUI.PDF.P7M  | Agenzia Entrate   |
| R3918.CUI.PDF.P7M  | Registro Imprese  |

Distinta Registro Imprese

DISTINTA

BOLLO VIRTUALE PG: aut. DIR. REG. UMBRIA n. 159194 del 22.11.2011

BRNPLA71H29I921P-BURINI PAOLO-PAOLO.BURINI@PEC.IT-0743220475

Pratica 407R3918 Utente BRNPLA71H29I921P TX2S58 PERUGIA

07/04/2017

Il sottoscritto BURINI PAOLO  
in qualita' di PROFESSIONISTA INCARICATO  
dell'impresa S.E.D.I.T. S.R.L. - SOCIETA' ELABORAZIONE DATI INFORMATICI TERRITORIALI  
IN LIQUIDAZIONE  
con sede in prov. PG N.R.E.A. Sede 209370 Codice Fiscale 02322420544  
sezione/i richiesta  
presenta per la posizione (sigla pv) PG N.R.E.A. 209370  
una domanda/denuncia di (S3) SCIOGLIMENTO, LIQUIDAZIONE, CANCELLAZIONE DAL REGISTRO  
IMPRESE  
riguardante (solo per pratiche di modifica)

A/ ESTREMI ISCRIZIONE DELLA DOMANDA \_\_\_\_\_ B/ ESTREMI DELL'ATTO \_\_\_\_\_

2/ BILANCIO FINALE DI LIQUIDAZIONE \_\_\_\_\_ 6A/ ISTANZA DI CANCELLAZIONE DAL RI \_\_\_\_\_

\_\_\_\_\_  
\_\_\_\_\_  
\_\_\_\_\_

comprendente anche i seguenti modelli in modalita' informatica:

n. 1 mod. RP n. mod. n. mod. n. mod. n. mod.

e deposita i seguenti atti:

A14 CANCELLAZIONE DAL REGISTRO DELLE IMPRESE \_\_\_\_\_

730 BILANCIO FINALE DI LIQUIDAZIONE \_\_\_\_\_

\_\_\_\_\_  
\_\_\_\_\_  
\_\_\_\_\_

LE EVENTUALI ULTERIORI SOTTOSCRIZIONI SONO APPOSTE AI FINI DELL'ISCRIZIONE

IL DICHIARANTE ELEGGE DOMICILIO SPECIALE, PER TUTTI GLI ATTI E LE COMUNICAZIONI  
INERENTI IL PROCEDIMENTO, PRESSO L'INDIRIZZO DI POSTA ELETTRONICA DEL SOGGETTO  
CHE PROVVEDE ALLA TRASMISSIONE TELEMATICA, A CUI VIENE CONFERITA LA FACOLTA'  
DI PRESENTARE, SU RICHIESTA DELL'UFFICIO, EVENTUALI RETTIFICHE DI ERRORI FORMALI  
INERENTI LA MODULISTICA

Distinta Registro Imprese

Visura a quadri della pratica con codice: 407R3918 (ver. STARWEB 3.5.8)

Denominazione: S.E.D.I.T. S.R.L. - SOCIETA' ELABORAZIONE DATI INFORMATICI TERRITORIALI  
IN LIQ

N. REA 0209370 N.PROT. Cod. Fiscale: 02322420544

\*\*\*\*\*

Mod.S3: Scioglimento, liquidazione, cancellazione dal R.I.

\*\*\*\*\*

A / ESTREMI ISCRIZIONE DELLA DOMANDA

Posizione PG N. REA 209370

-----  
B / ESTREMI DELL'ATTO

- ATTO N. 0001:

cod. forma Atto C

cod. Atto A14

data Atto 07/04/2017 n. repertorio  
allegato statuto/patto integrale NO

- ATTO N. 0002:

cod. forma Atto S

cod. Atto 730

data Atto 20/02/2017 n. repertorio  
allegato statuto/patto integrale NO

-----  
2 / BILANCIO FINALE DI LIQUIDAZIONE

bilancio finale di liquidazione al 20/02/2017

cod. tipo liquidazione LV

-----  
6A / ISTANZA DI CANCELLAZIONE DAL R.I.

(X) ex art 2495 cc., per approvazione, avvenuta in data 10/03/2017  
del bilancio finale di liquidazione (soc. di capitali)

cod. causale cancellazione CL

\*\*\*\*\*

Mod. RP: riepilogo elementi costituenti la pratica

\*\*\*\*\*

/RIEPILOGO ELEMENTI COSTITUENTI LA PRATICA

- ALLEGATO N. 0001:

nome file allegato

407R3918.U3T

codice tipo documento U3T

descrizione del tipo documento

FILE DATI FEDRA

pagina iniziale 1 pagina finale 1

data documento 07/04/2017

- ALLEGATO N. 0002:

nome file allegato

407R3918.PDF

codice tipo documento DIS

descrizione del tipo documento

# Distinta Registro Imprese

DISTINTA FEDRA

pagina iniziale 1            pagina finale 3

data documento 07/04/2017

numero di bolli            modo bollo VIRTUALE ASSOLTO IN ENTRATA

- ALLEGATO N. 0003:

nome file allegato

BILANCIO-FINALE-DI-LIQUIDAZIONE-20.02.2017-ARCHIVIO.PDF.P7M

codice tipo documento B00

descrizione del tipo documento

BILANCIO

pagina iniziale 1            pagina finale 2

codice atto A14

descrizione atto

CANCELLAZIONE DAL REGISTRO DELLE IMPRESE

data documento 07/04/2017

- ALLEGATO N. 0004:

nome file allegato

NOTA-INTEGRATIVA-BILANCIO-FINALE-LIQUIDAZIONE--20.02.2017.PDF.P7M

codice tipo documento NI

descrizione del tipo documento

NOTA INTEGRATIVA

pagina iniziale 1            pagina finale 5

codice atto A14

descrizione atto

CANCELLAZIONE DAL REGISTRO DELLE IMPRESE

data documento 07/04/2017

- ALLEGATO N. 0005:

nome file allegato

QUIETANZA.PDF.P7M

codice tipo documento Q00

descrizione del tipo documento

QUIETANZA

pagina iniziale 1            pagina finale 4

codice atto A14

descrizione atto

CANCELLAZIONE DAL REGISTRO DELLE IMPRESE

data documento 07/04/2017

---

## QUIETANZA LIBERATORIA

(resa, ai sensi del 2° comma dell'art. 2454 C.C., nei confronti del liquidatore)

Il sottoscritto Consorzio della Bonificazione Unibra (C.F. 02806890543), con sede in Spoleto (PG), Via Arco di Druso n. 37, in persona del Presidente e Legale Rappresentante pro-tempore Giuliano Nalli, nato a Cannara (PG), il 19.09.1961, e residente in Trevi (PG), Frazione Cannaiola, Via Cavanella n. 2/B

nella sua qualità di socio della società S.E.D.I.T. SRL – Società Elaborazione Dati Informatici Territoriali in Liquidazione con sede in Spoleto (PG) 06049, via dell'Arco di Druso n. 37, Codice Fiscale 02322420544,

Avvalendosi della facoltà prevista dall'art. 47 del D.P.R. 28 dicembre 2000, n. 445 e consapevole delle sanzioni penali, nel caso di dichiarazioni non veritiere, di formazione o uso di atti falsi, richiamate dall'art. 76 della stessa norma

### COMUNICA

che, essendosi esaurite le operazioni di liquidazione, ha preso visione del bilancio finale di liquidazione ed approva espressamente il piano di riparto ivi proposto e, con la firma in calce al presente atto,

### RILASCI

quietanza liberatoria, senza riserva alcuna, nei confronti del liquidatore.

In fede  
Spoleto, 10 marzo 2017

Firma della Bonificazione  
**IL PRESIDENTE**  
Giuliano Nalli



## QUIETANZA LIBERATORIA

(resa, ai sensi del 2° comma dell'art. 2454 C.C., nei confronti del liquidatore)

Il sottoscritto **BRUNONI DOMENICO, PRESIDENTE**  
**CIA REGIONALE UMBRIA**

nella sua qualità di socio della società **S.E.D.I.T. SRL** – Società Elaborazione Dati Informatici Territoriali in Liquidazione con sede in Spoleto (PG) 06049, via dell'Arco di Druso n. 37, Codice Fiscale 02322420544,

Avvalendosi della facoltà prevista dall'art. 47 del D.P.R. 28 dicembre 2000, n. 445 e consapevole delle sanzioni penali, nel caso di dichiarazioni non veritiere, di formazione o uso di atti falsi, richiamate dall'art. 76 della stessa norma

### COMUNICA

che, essendosi esaurite le operazioni di liquidazione, ha preso visione del bilancio finale di liquidazione ed approva espressamente il piano di riparto ivi proposto e, con la firma in calce al presente atto,

### RILASCI

quietanza liberatoria, senza riserva alcuna, nei confronti del liquidatore.

In fede  
Spoleto, 10.03.2017

Firma

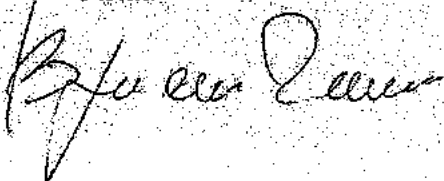

## QUIETANZA LIBERATORIA

(resa, ai sensi del 2° comma dell'art. 2454 C.C., nei confronti del liquidatore)

Il sottoscritto

Marco Caprai Presidente di CONFAGRICOLTURA UMBRIA -- già FEDERAZIONE REGIONALE AGRICOLTORI UMBRI

nella sua qualità di socio della società S.E.D.I.T. SRL -- Società Elaborazione Dati Informativi Territoriali in Liquidazione con sede in Spoleto (PG) 06049, via dell'Arco di Druso n. 37, Codice Fiscale 02322420544,

Avvalendosi della facoltà prevista dall'art. 47 del D.P.R. 28 dicembre 2000, n. 445 e consapevole delle sanzioni penali, nel caso di dichiarazioni non veritiere, di formazione o uso di atti falsi, richiamate dall'art. 76 della stessa norma

### COMUNICA

che, essendosi esaurite le operazioni di liquidazione, ha preso visione del bilancio finale di liquidazione ed approva espressamente il piano di riparto ivi proposto e, con la firma in calce al presente atto,

### RILASCI

quietanza liberatoria, senza riserva alcuna, nei confronti del liquidatore.

In fede

Spoleto, 10-03-2017

Firma:



CONFAGRICOLTURA  
UMBRIA

## QUIETANZA LIBERATORIA

*(resa, ai sensi del 2° comma dell'art. 2454 C.C., nei confronti del liquidatore)*

*Il sottoscritto*

*PANICHI LUCA, in qualità di rappresentante legale della Federazione Provinciale Coldiretti di Perugia, con sede in Perugia, Via Settevalli 131F, cf 80008810543, pi 02027000542*

---

*nella sua qualità di socio della società S.E.D.I.T. SRL – Società Elaborazione Dati Informatici Territoriali in Liquidazione con sede in Spoleto (PG) 06049, via dell'Arco di Druso n. 37, Codice Fiscale 02322420544,*

*Avvalendosi della facoltà prevista dall'art. 47 del D.P.R. 28 dicembre 2000, n. 445 e consapevole delle sanzioni penali, nel caso di dichiarazioni non veritiere, di formazione o uso di atti falsi, richiamate dall'art. 76 della stessa norma*

### COMUNICA

*che, essendosi esaurite le operazioni di liquidazione, ha preso visione del bilancio finale di liquidazione ed approva espressamente il piano di riparto ivi proposto e, con la firma in calce al presente atto,*

### RILASCI

*quietanza liberatoria, senza riserva alcuna, nei confronti del liquidatore.*

*In fede  
Spoleto, 10 marzo 2016*

*Federazione Provinciale Coldiretti di Perugia  
Il Presidente  
PANICHI Luca*

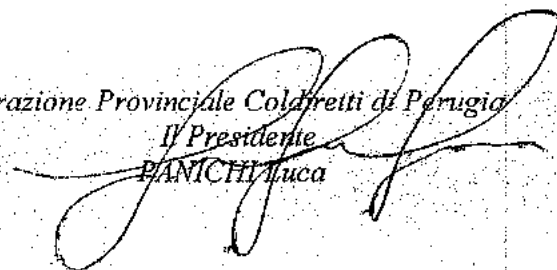



**Estratto conto corrente al 31/03/2017**

 DEL CONTO APERTURA DI CREDITO IN C/C  
 N. 050 18080-8 C/O SPORT SPOLETO SEDE  
 COMUNICAZIONE N. 1

**RIASSUNTO SCALARE**

|                        |          |                                      |                   |
|------------------------|----------|--------------------------------------|-------------------|
| 31/01/17               | 5.908,08 | 17                                   | 100.403,36        |
| 17/02/17               | 6.158,08 | 27                                   | 166.214,16        |
| 16/03/17               | 5.848,21 | 15                                   | 87.693,15         |
| 31/03/17               | 5.844,56 | 0                                    |                   |
| <b>TOTALI</b>          |          | <b>90</b>                            | <b>637.467,35</b> |
| SALDO LIQUIDO FINALE   | 5.844,56 | PRIMA DEL CONTEGGIO DELLE COMPETENZE |                   |
| SALDO CONTABILE FINALE | 5.844,56 | PRIMA DEL CONTEGGIO DELLE COMPETENZE |                   |

**ELEMENTI PER IL CONTEGGIO DELLE COMPETENZE**
**Interessi creditor maturati**

|                  |         |                     |                    |
|------------------|---------|---------------------|--------------------|
| 31/12/16         | 0,013%  | 537.487             | 0,19               |
|                  |         | <b>Totale lordo</b> | <b>0,19</b>        |
| Ritenuta fiscale | 26,000% | Imponibile 0,19     | <b>Totale</b> 0,06 |
|                  |         | <b>TOTALE NETTO</b> | <b>0,14</b>        |

**Spese liquidate**

|                       |                     |              |
|-----------------------|---------------------|--------------|
| 2                     | 0,00                | 0,00         |
| 6                     | 0,90                | 5,40         |
| spese per operazioni  |                     | 5,50         |
| spese di tenuta conto |                     | 18,15        |
|                       | <b>TOTALE SPESE</b> | <b>29,05</b> |

**RIEPILOGO COMPETENZE MATURATE**

|                           |                             |             |
|---------------------------|-----------------------------|-------------|
| Interessi netti a credito | 0,00                        | 0,14        |
| Interessi a debito        | 0,00                        | 0,00        |
|                           | <b>TOTALI</b>               | <b>0,00</b> |
|                           | <b>SBILANCIO COMPETENZE</b> | <b>0,14</b> |

**RIEPILOGO COMPETENZE LIQUIDATE**

|       |                             |              |
|-------|-----------------------------|--------------|
| Spese | 29,05                       | 0,00         |
|       | <b>TOTALI</b>               | <b>29,05</b> |
|       | <b>SBILANCIO COMPETENZE</b> | <b>29,05</b> |

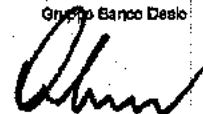



**Estratto conto corrente al 10/04/2017**

 DEL CONTO APERTURA DI CREDITO IN C/C  
 N.: 050 18080-8 C/O SPORT. SPOLETO SEDE  
 COMUNICAZIONE N. 2

**RIASSUNTO SCALARE**

| DATA                          | DEBITO       | CREDITO   | RESIDUO           |
|-------------------------------|--------------|-----------|-------------------|
| 31/01/17                      | 5.908,08     | 17        | 100.403,36        |
| 17/02/17                      | 8.168,08     | 27        | 166.214,16        |
| 16/03/17                      | 5.848,21     | 15        | 67.693,15         |
| 31/03/17                      | 5.790,51     | 7         | 40.533,57         |
| 07/04/17                      | 11,18        | 0         |                   |
| Postergate                    | 11,18        | 0         |                   |
| <b>TOTALI</b>                 |              | <b>87</b> | <b>578.000,82</b> |
| <b>SALDO LIQUIDO FINALE</b>   | <b>11,18</b> |           |                   |
| <b>SALDO CONTABILE FINALE</b> | <b>0,00</b>  |           |                   |

**ELEMENTI PER IL CONTEGGIO DELLE COMPETENZE**
**Interessi creditori**

| DATA                    | TASSO          | IMPOSTA                | TOTALE LORDO        | TOTALE NETTO |
|-------------------------|----------------|------------------------|---------------------|--------------|
| 31/12/16                | 0,013%         |                        | 578,001             | 0,20         |
|                         |                |                        | <b>Totale lordo</b> | <b>0,20</b>  |
| <b>Ritenuta fiscale</b> | <b>26,000%</b> | <b>Imponibile 0,20</b> | <b>Totale</b>       | <b>0,06</b>  |
|                         |                |                        | <b>TOTALE NETTO</b> | <b>0,16</b>  |

**Spese**

|  |   |      |                     |
|--|---|------|---------------------|
|  | 3 | 0,00 | 0,00                |
|  | 5 | 0,98 | 4,90                |
| spese per operazioni                         |   |      | 6,50                |
| spese di tenuta conto                        |   |      | 6,05                |
| imposta di bollo: estratto di conto corrente |   |      | 2,74                |
|  |   |      | <b>TOTALE SPESE</b> |
|  |   |      | <b>19,19</b>        |

**RIEPILOGO COMPETENZE**

|                             |              |             |
|-----------------------------|--------------|-------------|
| Interessi netti a credito   | 0,00         | 0,15        |
| Interessi a debito          | 0,00         | 0,00        |
| Spese                       | 19,19        | 0,00        |
| <b>TOTALI</b>               | <b>19,19</b> | <b>0,15</b> |
| <b>SBILANCIO COMPETENZE</b> | <b>19,04</b> |             |

 Banca Popolare di Spoleto S.p.A.  
 Gruppo Banco Data





**CONTO CONSUNTIVO PER L'ESERCIZIO 2016**

**ALLEGATO N.8**

***Relazione del Collegio dei Revisori dei Conti***



**CONSORZIO DELLA BONIFICAZIONE UMBRA  
SPOLETO**

**Collegio dei Revisori dei Conti**

**RELAZIONE DEL COLLEGIO DEI REVISORI DEI CONTI  
SUL RENDICONTO GENERALE DELL'ESERCIZIO FINANZIARIO 2016  
DEL CONSORZIO DELLA BONIFICAZIONE UMBRA**

Il Collegio dei Revisori dei Conti del Consorzio della Bonificazione Umbra, con sede in Spoleto, nominato, secondo le previsioni degli Art.17 della L.R. 23 dicembre 2004, n. 30, e 40 dello Statuto, nelle persone del Dott. Marcello Bocchini (membro effettivo con funzioni di Presidente), Dott. Marco Locci e Dott. Maurizio Paparelli (membri effettivi), nominati con Decreto del Presidente della Giunta Regionale n.65 dell'11.05.2015, ha esaminato il Rendiconto Generale del Consorzio Bonificazione Umbra per l'esercizio finanziario 2016.

L'art. 21 del "Regolamento di contabilità e dell'amministrazione del patrimonio" prevede entro il 31 marzo la presentazione da parte del Tesoriere del rendiconto di cassa dell'esercizio precedente, entro il 31 maggio la predisposizione da parte della Ragioneria del Consorzio del rendiconto generale della gestione finanziaria e patrimoniale dell'esercizio precedente ed entro il 30 giugno l'approvazione del rendiconto, corredato della relazione del Collegio dei Revisori dei Conti.

Il Collegio ha inteso verificare la corrispondenza del Rendiconto alle risultanze della gestione e la corretta evidenziazione del risultato della stessa, formulando osservazioni, considerazioni e proposte concorrenti ad una sana e ottimale gestione finanziaria ed al buon andamento dell'amministrazione consorziale, con implementazione dell'utilità pubblica e dei singoli soggetti consorziati.

Il Collegio ha effettuato l'esame del Rendiconto Generale dell'esercizio finanziario 2016 del Consorzio della Bonificazione Umbra, prendendo in considerazione dati e documentazione riferiti a campioni significativi, che ha esaminato, richiedendo elementi di valutazione e chiarimenti ed effettuando altresì alcuni ulteriori approfondimenti.

Il Rendiconto Generale per l'esercizio finanziario 2016 del Consorzio della Bonificazione Umbra è composto dai seguenti documenti:

- Conto finanziario relativo alla gestione del bilancio;
- Conto del patrimonio;
- Relazione illustrativa, comprendente le relazioni del Presidente e quella amministrativa curata dalle Aree operative Amministrativa e Tecnica,

ed è corredato dei seguenti allegati:

- quadro riepilogativo dei lavori in concessione;
- documentazione bancaria a supporto dei dati di Bilancio;
- quadri riepilogativi della ripartizione della contribuzione consortile fra i diversi Servizi;
- tabelle di ripartizione del costo del personale per aree e fasce funzionali di appartenenza;
- relazione illustrativa sui contenuti dello Stato patrimoniale;
- bilancio in forma abbreviata della S.E.D.I.T. S.r.l. in liquidazione, corredato della Nota integrativa.

È stata messa a disposizione del Collegio la seguente documentazione:

1. Rendiconto dell'esercizio finanziario 2015 approvato con Delibera del Consiglio di Amministrazione n. 35 del 27.06.2016 (Approvazione della Regione Umbria: D.G.R. n. 1051 del 19.09.2016);
2. Bilancio di Previsione dell'anno 2016 deliberato dal Consiglio di Amministrazione con provvedimento n. 87 del 30.11.2015 ed integrata con la n.12 del 14.03.2016 (Approvazione della Regione Umbria: D.G.R. n. 419 del 19.04.2016);
3. Atti deliberativi con i quali sono state disposte variazioni al Bilancio dell'esercizio 2016;
4. Elenco dei residui attivi e passivi accertati alla chiusura dell'esercizio 2016;
5. Libri, registri, reversali, mandati e relativa documentazione di supporto;
6. Rendiconto del Tesoriere consorziale alla chiusura dell'esercizio finanziario 2016.

Preliminarmente il Collegio ha accertato quanto segue:

- non sussistono deliberazioni aventi attinenza con il bilancio annullate, anche solo parzialmente, in sede di controllo;
- l'Ente non è dotato di una specifica contabilità economica;
- la contabilità finanziaria è tenuta in modo meccanizzato;
- le rilevazioni contabili risultano annotate su un partitario dei capitoli e su apposito giornale cronologico delle reversali d'incasso e dei mandati di pagamento;
- nel corso dell'esercizio l'Ente ha emesso n. 913 reversali e n. 1415 mandati;

- i mandati, in base a controllo a campione, risultano regolarmente emessi ed estinti;
- la contabilizzazione delle entrate e delle spese, in base a controllo a campione, risulta avvenuta con procedure conformi alle vigenti disposizioni di legge e regolamentari, con esclusione di quanto già in precedenza evidenziato in ordine all'iscrizione fra le partite di giro delle anticipazioni sui contributi;
- gli accertamenti e gli impegni risultano disposti nel rispetto del principio contabile della competenza;
- in relazione agli obblighi fiscali previsti dalla legge sono stati regolarmente predisposti ed inviati per via telematica le dichiarazioni Mod. 770 e Unico;
- in relazione agli obblighi previdenziali e assicurativi previsti dalla legge sono stati regolarmente ottemperati i rispettivi adempimenti;
- la contabilità patrimoniale, tenuta dal competente ufficio Ragioneria, chiude con il Conto del Patrimonio incluso nel Rendiconto Generale e con i registri degli inventari dei beni patrimoniali, distinti per i beni immobili e per i beni mobili, esclusi quelli di consumo;
- gli inventari dei beni sono aggiornati alla data del 31 dicembre 2016; la valutazione dei beni è determinata come segue:
  - beni immobili:
    - 1) Palazzo Leti Sansi: la valutazione è quella rideterminata sulla base della stima redatta in data 28 maggio 2007 dal Tecnico incaricato della gestione di Palazzo Sansi; il nuovo valore di € 10.000.000,00 tiene conto dei lavori di consolidamento, manutenzione e ristrutturazione dell'intero edificio, che era stato dichiarato inagibile in seguito agli eventi sismici del 1997;
    - 2) Sede distaccata in Comune di Foligno: la valutazione tiene conto del costo di costruzione e di quello del terreno ed è pari ad € 881.104,83;
    - 3) Torretta di Pontebari: la valutazione è stata determinata sulla base della relazione di stima redatta nel giugno 2013, in € 300.000,00;
    - 4) fabbricato denominato "ex fabbrica delle Mattonelle" in località Pontebari (lavori di ristrutturazione ultimati): la valutazione è stata determinata al prezzo di acquisto, ovvero di aggiudicazione all'asta espletata per l'alienazione di beni immobili appartenenti al patrimonio dello Stato, pari ad € 156.510,00;
    - 5) fabbricato denominato "Casale della Stella" in Fraz. Protte: la valutazione è stata determinata utilizzando la Rendita catastale maggiorata del 5% e moltiplicata per 100, pari ad € 89.476,71;
  - beni mobili: risultano valutati al costo di acquisto, comprensivo degli oneri accessori.

Gli acquisti di beni patrimoniali immobili e mobili, come pure le riparazioni e le manutenzioni ordinarie e straordinarie, sono completamente spesi nell'esercizio, non risultando in Bilancio l'accensione di fondi ammortamento;

- come verbalmente attestato dalla Responsabile della Ragioneria, non sussistono debiti fuori bilancio;

- la situazione dei residui attivi e passivi al 31 dicembre 2016 è stata regolarmente predisposta (artt. 15 e 20 Regolamento di contabilità);
- il Rendiconto è stato compilato secondo i principi fondamentali di contabilità pubblica e corrisponde alle risultanze della gestione; il controllo a campione di alcuni capitoli ha consentito di verificare il corretto svolgimento delle varie fasi della spesa (previsione, variazione, impegno, liquidazione, mandato, pagamento);
- questo Collegio ha svolto con piena indipendenza la propria funzione, avvalendosi ove opportuno o necessario della collaborazione dei Responsabili dei vari settori, prestata con disponibilità, correttezza e competenza.

Sulla scorta degli atti suindicati il Collegio dei Revisori dei Conti ha accertato quanto di seguito esposto.

L'esame del **Conto finanziario** evidenzia chiaramente:

- sono correttamente riportati i dati di chiusura dell'esercizio finanziario 2015, approvati dal Consiglio di Amministrazione con deliberazione n. 35 del 27 giugno 2016;
- la gestione delle entrate della competenza distinte in titoli, categorie e capitoli, con l'indicazione per ogni capitolo delle previsioni iniziali, delle variazioni apportate, delle previsioni finali, delle somme riscosse e di quelle da riscuotere, del totale degli accertamenti e del risultato differenziale tra la previsione definitiva e l'ammontare accertato;
- la gestione delle spese della competenza distinte in titoli, categorie, rubriche e capitoli, con l'indicazione, per ogni capitolo, delle previsioni iniziali, delle variazioni apportate, delle previsioni finali, delle somme pagate e di quelle rimaste da pagare, del totale degli impegni e del risultato differenziale tra la previsione definitiva e l'ammontare impegnato;
- la gestione dei residui attivi e passivi cumulativamente riportata, per ciascun capitolo, senza distinzione per esercizi di provenienza e con l'indicazione dei residui all'inizio dell'esercizio 2016, delle somme riscosse o pagate, delle somme rimaste da riscuotere o da pagare e, ove ricorre, il risultato differenziale tra il residuo iniziale e la somma riaccertata al termine dell'esercizio anzidetto.

Le **previsioni iniziali** delle entrate e delle spese **di competenza** ammontano ad € 11.668.783,55, ivi compresi € 848.583,00 [pari al 7,27 %] afferenti alle contabilità speciali.

Le **variazioni** apportate in corso di esercizio alle **previsioni dell'entrata e della spesa** sono state disposte, con provvedimenti regolarmente esecutivi, dal

Consiglio di Amministrazione e dal Presidente (queste ultime sono state regolarmente ratificate dal Consiglio di Amministrazione nella prima seduta utile), secondo le rispettive competenze (art. 9 Regolamento di contabilità).

Dette variazioni hanno fatto aumentare la previsione iniziale da € 11.668.783,55 (€ 10.820.200,55 al netto delle partite di giro pari ad € 848.583,00) ad € 13.325.501,66 (€ 12.107.316,70, al netto delle partite di giro pari ad € 1.218.184,96); con un incremento netto di € 1.656.718,11

Le **entrate di competenza accertate** alla chiusura dell'esercizio ammontano ad € 6.773.012,31 (€ 5.645.285,73 - al netto delle partite di giro pari ad € 1.127.726,58), **di cui riscossi** € 3.509.336,56 (partite di giro € 1.121.521,49), pari al 51,81%, ed € 3.263.675,75 (partite di giro € 6.205,09), pari al 48,19%, **rimasti da riscuotere**, con una differenza di € 4.895.771,24 rispetto alle previsioni iniziali (riduzione di € 5.174.914,82 al netto delle partite di giro che hanno registrato invece un incremento di € 279.143,58) ed una differenza di € 6.552.489,35 rispetto a quelle definitive (riduzione di € 6.462.030,97, al netto delle partite di giro che hanno registrato un decremento di € 90.458,38).

Le **spese di competenza impegnate** alla chiusura dell'esercizio ammontano ad € 6.949.434,48 (€ 5.821.707,90, al netto delle partite di giro pari ad € 1.127.726,58), **di cui pagati** € 4.481.382,61 (partite di giro € 515.969,27), pari al 64,49%, ed € 2.468.051,87 (partite di giro € 611.757,31), pari al 35,51%, **rimasti da pagare**, con una differenza di € 4.719.349,07 rispetto alle previsioni iniziali (diminuzione di € 4.998.492,65, al netto delle partite di giro che hanno registrato un incremento di € 279.143,58) ed una differenza di € 6.376.067,18 rispetto a quelle definitive (riduzione di € 6.285.608,80 al netto delle partite di giro che hanno registrato un decremento di € 90.458,38).

Per quanto attiene alla gestione delle **partite di giro**, il totale accertato in ciascun capitolo delle somme di competenza concorda con il totale degli impegni nel corrispondente capitolo della spesa.

L'ammontare delle **riscossioni** esposte in ciascun capitolo della parte entrata del conto in esame corrisponde al totale delle reversali estinte dal Tesoriere, come pure sussiste perfetta corrispondenza tra i **pagamenti** indicati nel conto stesso ed i mandati estinti.

Il conto consuntivo 2016, così come presentato dal Presidente del Consorzio, si riassume nei seguenti **dati riepilogativi** inerenti la **gestione della competenza**:

## GESTIONE DELLA COMPETENZA 2016

| PARTE ENTRATA  | Previsioni definitive | Accertamenti        |
|--|-----------------------|---------------------|
| Titolo I – Entrate proprie correnti  | 3.320.271,18          | 2.861.979,85        |
| Titolo II - Entrate per trasferimenti correnti                                   | 604.240,25            | 231.214,93          |
| Titolo III - Entrate derivanti da trasferimenti per investimenti                 | 6.520.916,55          | 2.552.090,95        |
| Titolo IV – Entrate per alienazione di beni patrimoniali e riscossione crediti   | 0,00                  | 0,00                |
| Titolo V - Entrate derivanti dall'assunzione di mutui, prestiti ed anticipazioni | 1.000.000,00          | 0,00                |
| Titolo VI - Entrate per partite di giro  | 1.218.184,96          | 1.127.726,58        |
| <b>Totale entrate di competenza</b>  | <b>12.663.612,94</b>  | <b>6.773.012,31</b> |
| Avanzo di Amministrazione  | 661.888,72            |                     |
| <b>Totale generale dell'entrata</b>  | <b>13.325.501,66</b>  |                     |

| PARTE SPESA   | Previsioni definitive | Impegni             |
|---|-----------------------|---------------------|
| Titolo I - Spese correnti   | 3.997.385,23          | 3.212.562,26        |
| Titolo II - Spese in conto capitale                                   | 7.090.916,55          | 2.590.130,72        |
| Titolo III - Spese per estinzione di mutui, prestiti ed anticipazioni | 1.019.014,92          | 19.014,92           |
| Titolo IV - Partite di giro   | 1.218.184,96          | 1.127.726,58        |
| <b>Totale spese di competenza</b>                                     | <b>13.325.501,66</b>  | <b>6.949.434,48</b> |

La gestione dei residui attivi e passivi presenta i seguenti dati riepilogativi:

## GESTIONE DEI RESIDUI 2016

|  |              |                     |
|--|--------------|---------------------|
| <b>Residui attivi esistenti al 1 Gennaio 2016</b>  |              | <b>8.402.582,33</b> |
| Riscossi   | 3.438.415,05 |                     |
| Rimasti da riscuotere                              | 4.872.807,98 | -8.311.223,03       |
| <b>Minori accertamenti netti</b>                   |              | <b>91.359,30</b>    |
| <b>Residui passivi esistenti al 1 Gennaio 2016</b> |              | <b>6.156.846,04</b> |
| Pagati   | 2.325.392,42 |                     |
| Rimasti da pagare                                  | 3.759.528,05 | -6.084.920,47       |
| <b>Economie</b>                                    |              | <b>71.925,57</b>    |

La gestione dell'anno 2016, sia della competenza che del conto residui, si è pertanto conclusa, considerando l'applicazione al Bilancio 2016 ed il conseguente utilizzo dell'Avanzo derivante dalle precedenti gestioni finanziarie per € 661.888,72, con un avanzo di amministrazione di € 443.973,79 così calcolato:

## GESTIONE FINANZIARIA 2016

| GESTIONE DELLA COMPETENZA   |               |               |
|---|---------------|---------------|
| Totale degli accertamenti di entrata:   |               |               |
| - riscossioni: € 3.509.336,56   |               |               |
| - residui attivi: € 3.263.675,75  | 6.773.012,31  | 6.773.012,31  |
| Totale degli impegni di spesa:  |               |               |
| - pagamenti: € 4.466.019,74   |               |               |
| - residui passivi: € 2.461.355,71   | -6.927.375,45 | -6.927.375,45 |
| Spese straordinarie finanziate mediante applicazione dell'Avanzo di Amministrazione | -22.059,03    | -22.059,03    |
| Totale impegni di spese della competenza  |               |               |
| Disavanzo della gestione di competenza  |               | -176.422,17   |

| GESTIONE DEI RESIDUI                           |            |            |
|--|------------|------------|
| Minori riaccertamenti netti dei residui attivi | -91.359,30 |            |
| Minori riaccertamenti di residui passivi       | 71.925,57  |            |
| Disavanzo della gestione dei residui           |            | -19.433,73 |

|   |  |             |
|---|--|-------------|
| Disavanzo della gestione 2016   |  | -195.855,90 |
| Spese straordinarie finanziate mediante applicazione dell'Avanzo di Amministrazione |  | -22.059,03  |
| Sub-totale  |  | -217.914,93 |
| Iscrizione quota parte Avanzo di Amministrazione precedenti esercizi                |  | 661.888,72  |
| Avanzo di Amministrazione 2016  |  | 443.973,79  |

Hanno concorso a determinare tale disavanzo i seguenti fattori:

|  |              |                     |
|--|--------------|---------------------|
| Economie di spese per:   |              |                     |
| – Organi del Consorzio   | 4.467,75     |                     |
| – Personale in servizio  | 76.554,97    |                     |
| – Acquisto di beni e servizi   | 604.219,09   |                     |
| – Altre economie   | 5.182.884,40 | 5.868.126,21        |
| Minori accertamenti sui residui passivi  | 71.925,57    |                     |
| Economie su stanziamenti di spesa finanziati con quota di Avanzo di Amministrazione 2014 | 507.940,97   |                     |
| Maggiori entrate   | 0,00         |                     |
| <b>Totale fattori positivi</b>   |              | <b>6.447.992,75</b> |
| Parzialmente annullati dai seguenti fattori negativi:                                    |              |                     |
| Maggiori spese per acquisto di beni e servizi  | 0,00         |                     |
| Maggiori spese diverse   | 0,00         |                     |
| Minori entrate diverse   | 6.552.489,35 |                     |
| Minori accertamenti sui residui attivi   | 91.359,30    |                     |
| <b>Totale fattori negativi</b>   |              | <b>6.643.848,65</b> |
| <b>Differenza negativa corrispondente al disavanzo di gestione dell'esercizio 2016</b>   |              | <b>195.855,90</b>   |

La situazione di Tesoreria alla chiusura dell'esercizio 2016 evidenzia un fondo di cassa negativo di € 1.140.868,66 risultante da:

|   |               |                      |
|---|---------------|----------------------|
| Fondo di cassa al 31/12/2015  |               | 1.281.845,24         |
| <b>Riscossioni effettuate nel 2016:</b>                             |               |                      |
| – in conto competenza   | 3.509.336,56  |                      |
| – in conto residui  | 3.438.415,05  |                      |
| <b>Totale riscossioni</b>   |               | <b>6.947.751,61</b>  |
| <b>Totale positivo</b>  |               | <b>5.665.906,37</b>  |
| <b>Pagamenti effettuati nel 2016:</b>                               |               |                      |
| – in conto competenza   | -4.481.382,61 |                      |
| – in conto residui  | -2.325.392,42 |                      |
| <b>Totale pagamenti</b>   |               | <b>-6.806.775,03</b> |
| <b>Fondo di cassa alla chiusura dell'esercizio finanziario 2016</b> |               | <b>-1.140.868,66</b> |

Il conto di Tesoreria, dal quale sono tratti i dati sopra riportati, concorda con le risultanze delle scritture contabili del Consorzio.



Il Conto Consuntivo chiude, in base alle risultanze di cui sopra, con un **Avanzo di Amministrazione** pari ad € 768.035,15 dimostrato dal seguente prospetto:

|  |               |                      |
|--|---------------|----------------------|
| <b>Fondo di cassa al 31.12.2016</b>            |               | <b>-1.140.868,66</b> |
| <b>Residui attivi al 31.12.2016:</b>           |               |                      |
| – dalla competenza 2016                        | 3.263.675,75  |                      |
| – dai residui 2015 e precedenti                | 4.872.807,98  | <b>8.136.483,73</b>  |
| <b>Residui passivi al 31.12.2016:</b>          |               |                      |
| – dalla competenza 2016                        | -2.468.051,87 |                      |
| – dai residui 2015 e precedenti                | -3.759.528,05 | <b>-6.227.579,92</b> |
| <b>Avanzo di Amministrazione al 31.12.2016</b> |               | <b>768.035,15</b>    |

La situazione amministrativa del Consorzio, inoltre, conferma l'avanzo come sopra evidenziato:

|   |               |                      |
|---|---------------|----------------------|
| <b>Variazioni positive:</b>   |               |                      |
| <b>Gestione della competenza del Bilancio 2016:</b>                               |               |                      |
| – maggiori entrate rispetto alla previsione:                                      | 0,00          |                      |
| – minori spese rispetto alla previsione   | 6.376.067,18  | <b>6.376.067,18</b>  |
| <b>Gestione dei residui 2015 e precedenti:</b>                                    |               |                      |
| – maggiori accertamenti nei residui attivi  | 0             |                      |
| – minori accertamenti nei residui passivi   | 71.925,57     | <b>71.925,57</b>     |
| <b>Totale variazioni positive</b>   |               | <b>6.447.992,75</b>  |
| <b>Variazioni negative:</b>   |               |                      |
| <b>Gestione della competenza del Bilancio 2016:</b>                               |               |                      |
| – minori entrate rispetto alla previsione   | -6.552.489,35 |                      |
| – maggiori spese rispetto alla previsione   | 0,00          | <b>-6.552.489,35</b> |
| <b>Gestione dei residui 2014 e precedenti:</b>                                    |               |                      |
| – minori accertamenti nei residui attivi  | -91.359,30    |                      |
| – maggiori accertamenti nei residui passivi                                       | 0             | <b>-91.359,30</b>    |
| <b>Totale variazioni negative</b>   |               | <b>-6.643.848,65</b> |
| Saldo negativo dell'esercizio 2016 (variazioni positive meno variazioni negative) |               | <b>-195.855,90</b>   |
| Avanzo di Amministrazione al 31.12.2015   |               | <b>963.891,05</b>    |
| <b>Avanzo di Amministrazione al 31.12.2016</b>                                    |               | <b>768.035,15</b>    |

Il Conto del Patrimonio riporta i dati di chiusura dell'esercizio, con l'esposizione di un saldo attivo di € 13.274.784,46, in presenza di una diminuzione del risultato economico pari ad € 150.138,61

| SINTESI DEL CONTO DEL PATRIMONIO                |                      |                    |                      |
|---|----------------------|--------------------|----------------------|
| Esercizio 2016                                  |                      |                    |                      |
| Risultanze al                                   | 31.12.2015           | Variazioni         | 31.12.2016           |
| <b>PARTE PRIMA: SITUAZIONE PATRIMONIALE</b>     |                      |                    |                      |
| <b>Titolo I - PATRIMONIO EFFETTIVO</b>          |                      |                    |                      |
| <b>Attivi</b>                                   |                      |                    |                      |
| Fabbricati                                      | 11.427.091,54        |                    | 11.427.091,54        |
| Partecipazioni                                  | 19.240,00            |                    | 19.240,00            |
| Beni d'uso                                      | 1.233.567,51         |                    | 1.260.289,48         |
| <i>Totale</i>                                   | <b>12.679.899,05</b> | <b>26.721,97</b>   | <b>12.706.621,02</b> |
| <b>Passivi-</b>                                 |                      |                    |                      |
| Mutuo   | -218.867,03          |                    | -199.871,71          |
| <i>Totale</i>                                   | <b>-218.867,03</b>   | <b>18.995,32</b>   | <b>-199.871,71</b>   |
| Attivo netto patrimoniale                       | <b>12.461.032,02</b> | <b>45.717,29</b>   | <b>12.506.749,31</b> |
| <b>Titolo II - COSE DI TERZI</b>                |                      |                    |                      |
| Cose di terzi                                   | 0,00                 | 0,00               | 0,00                 |
| Attivo netto patrimoniale                       | <b>12.461.032,02</b> | <b>45.717,29</b>   | <b>12.506.749,31</b> |
| <b>PARTE SECONDA: SITUAZIONE AMMINISTRATIVA</b> |                      |                    |                      |
| Rimanenza di cassa + residui attivi             | 7.120.737,09         |                    | 6.995.615,07         |
| Deficienza di cassa + residui passivi           | -6.156.846,04        |                    | -6.227.579,92        |
| Avanzo (disavanzo) di amministrazione           | 963.891,05           | -195.855,90        | 768.035,15           |
| Attività netta complessiva al 31.12.2016        | <b>13.424.923,07</b> | <b>-150.138,61</b> | <b>13.274.784,46</b> |

Nelle tabelle che seguono vengono riepilogate le entrate e le spese del Consorzio relative all'esercizio 2016:

| ENTRATA   |                      |                     |                       |                     |                           |            |                     |                     |
|---|----------------------|---------------------|-----------------------|---------------------|---------------------------|------------|---------------------|---------------------|
| TITOLI  | Previsione iniziale  | Variazioni          | Previsione definitiva | Accertamenti totali | Differenza:               |            | Accertamenti        |                     |
|   |                      |                     |                       |                     | accertamenti - previsioni |            | riscossi            | da riscuotere       |
|   |                      |                     |                       |                     | iniziali                  | definitive | (51,81%)            | (48,19%)            |
| avanzo  | 661.888,72           | -                   | 661.888,72            | -                   | 661.888,72                | -          | 661.888,72          | -                   |
| I <sup>^</sup> , II <sup>^</sup> , III <sup>^</sup> | 9.158.311,83         | 1.287.116,15        | 10.445.427,98         | 5.645.285,73        | -3.513.026,10             | -          | 4.800.142,25        | 2.387.815,07        |
| V <sup>^</sup>                                      | 1.000.000,00         | -                   | 1.000.000,00          | -                   | -1.000.000,00             | -          | 1.000.000,00        | -                   |
| VI <sup>^</sup>                                     | 848.583,00           | 369.601,96          | 1.218.184,96          | 1.127.726,58        | 279.143,58                | -          | 90.458,38           | 1.121.521,49        |
| <b>totale</b>                                       | <b>11.668.783,55</b> | <b>1.656.718,11</b> | <b>13.325.501,66</b>  | <b>6.773.012,31</b> | <b>-4.895.771,24</b>      | <b>-</b>   | <b>6.552.489,35</b> | <b>3.509.336,56</b> |
| nette P.G.  | 10.820.200,55        | 1.287.116,15        | 12.107.316,70         | 5.845.285,73        | -5.174.914,82             | -          | 6.462.030,97        | 2.387.815,07        |

| USCITA                           |                      |                     |                       |                     |                      |            |                      |                     |
|----------------------------------|----------------------|---------------------|-----------------------|---------------------|----------------------|------------|----------------------|---------------------|
| TITOLI                           | Previsione iniziale  | Variazioni          | Previsione definitiva | Impegni totali      | Differenza:          |            | Impegni              |                     |
|                                  |                      |                     |                       |                     | impegni - previsioni |            | pagati               | da pagare           |
|                                  |                      |                     |                       |                     | iniziali             | definitive | (64,49%)             | (35,51%)            |
| I <sup>^</sup> - II <sup>^</sup> | 9.801.756,57         | 1.286.545,21        | 11.088.301,78         | 5.802.692,98        | -3.999.063,59        | -          | 5.285.608,80         | 3.946.398,42        |
| III <sup>^</sup>                 | 1.018.443,98         | 570,94              | 1.019.014,92          | 19.014,92           | -999.429,06          | -          | 1.000.000,00         | 19.014,92           |
| IV <sup>^</sup>                  | 848.583,00           | 369.601,96          | 1.218.184,96          | 1.127.726,58        | 279.143,58           | -          | 90.458,38            | 515.969,27          |
| <b>totale</b>                    | <b>11.668.783,55</b> | <b>1.656.718,11</b> | <b>13.325.501,66</b>  | <b>6.949.434,48</b> | <b>-4.719.349,07</b> | <b>-</b>   | <b>-6.376.067,18</b> | <b>4.481.382,61</b> |
| nette P.G.                       | 10.820.200,55        | 1.287.116,15        | 12.107.316,70         | 5.821.707,90        | -4.998.492,65        | -          | -6.285.608,80        | 3.965.413,34        |

Nelle tabelle che seguono vengono riportate le principali entrate del Consorzio, indicandone per i periodi in riferimento la distribuzione percentuale e le variazioni intervenute:

| Descrizione           | Rendiconto          | Distrib.      | Rendiconto          | Distrib.      | Rendiconto          | Distrib.      | Preventivo          | Distrib.      |
|-----------------------|---------------------|---------------|---------------------|---------------|---------------------|---------------|---------------------|---------------|
| entrate               | 2014                | %             | 2015                | %             | 2016                | %             | 2017                | %             |
| Entrate contributive  | 2.267.451,89        | 32,25         | 2.518.816,33        | 47,31         | 2.448.538,63        | 45,01         | 2.485.950,17        | 32,72         |
| <b>Sommario</b>       | <b>2.267.451,89</b> | <b>32,25</b>  | <b>2.518.816,33</b> | <b>47,31</b>  | <b>2.448.538,63</b> | <b>45,01</b>  | <b>2.485.950,17</b> | <b>32,72</b>  |
| Entrate dallo Stato   | 0,00                | 0,00          | 0,00                | 0,00          | 0,00                | 0,00          | 0,00                | 0,00          |
| Entrate dalla Regione | 2.634.413,16        | 37,47         | 2.484.240,99        | 46,66         | 2.373.990,49        | 43,64         | 4.097.726,06        | 53,93         |
| Entrate dai Comuni    | 2.128.221,83        | 30,27         | 320.799,22          | 6,03          | 617.674,21          | 11,36         | 1.014.472,83        | 13,35         |
| <b>Sommario</b>       | <b>4.762.634,99</b> | <b>67,75</b>  | <b>2.805.040,21</b> | <b>52,69</b>  | <b>2.991.664,70</b> | <b>55,00</b>  | <b>5.112.198,89</b> | <b>67,28</b>  |
| <b>TOTALE</b>         | <b>7.030.086,88</b> | <b>100,00</b> | <b>5.323.856,54</b> | <b>100,00</b> | <b>5.440.203,33</b> | <b>100,00</b> | <b>7.598.149,06</b> | <b>100,00</b> |

| Descrizione           | Rendiconto          | Var.         | Rendiconto          | Var.         | Rendiconto          | Var.         | Preventivo          |
|-----------------------|---------------------|--------------|---------------------|--------------|---------------------|--------------|---------------------|
| entrate               | 2014                | %            | 2015                | %            | 2016                | %            | 2017                |
| Entrate contributive  | 2.267.451,89        | 11,09        | 2.518.816,33        | -2,79        | 2.448.538,63        | -1,53        | 2.485.950,17        |
| <b>Sommario</b>       | <b>2.267.451,89</b> | <b>11,09</b> | <b>2.518.816,33</b> | <b>-2,79</b> | <b>2.448.538,63</b> | <b>-1,53</b> | <b>2.485.950,17</b> |
| Entrate dallo Stato   | 0,00                | 0,00         | 0,00                | 0,00         | 0,00                | 0,00         | 0,00                |
| Entrate dalla Regione | 2.634.413,16        | -5,70        | 2.484.240,99        | -4,44        | 2.373.990,49        | 72,61        | 4.097.726,06        |
| Entrate dai Comuni    | 2.128.221,83        | -84,93       | 320.799,22          | 92,54        | 617.674,21          | 64,24        | 1.014.472,83        |
| <b>Sommario</b>       | <b>4.762.634,99</b> | <b>-6,99</b> | <b>2.805.040,21</b> | <b>6,65</b>  | <b>2.991.664,70</b> | <b>70,88</b> | <b>5.112.198,89</b> |
| <b>TOTALE</b>         | <b>7.030.086,88</b> | <b>-8,95</b> | <b>5.323.856,54</b> | <b>2,19</b>  | <b>5.440.203,33</b> | <b>39,67</b> | <b>7.598.149,06</b> |

Le principali entrate del Consorzio - indicate nelle tabelle sopra riportate distintamente per *entrate contributive* ed *entrate per trasferimenti da Enti pubblici* (Stato, Regione e Comuni) - considerate nel loro complesso sono ammontanti nell'anno 2016 ad € 5.440.203,33, registrando un decremento del

22,62% rispetto al 2014, un incremento del 2,19% rispetto al 2015 ed un incremento del 39,67% nella previsione 2017.

Le entrate contributive, che rappresentano nel 2015 il 47,31% delle entrate prese in considerazione dei titoli di bilancio di rispettiva iscrizione), passano al 45,01% nel 2016, con una diminuzione del 2,30% mentre i trasferimenti da Enti Pubblici (Stato, Regione, Comuni e Comunità Montane), che rappresentano nel 2015 il 52,69% delle stesse entrate in considerazione, diminuiscono nel successivo esercizio 2016 passando al 54,99%.

Quanto alle singole voci che compongono i trasferimenti dagli Enti pubblici, i valori delle stesse nei tre esercizi considerati mostrano:

- i trasferimenti dalla Regione non hanno un andamento regolare, come si evince dal prospetto: -5,70% dal 2014 al 2015; -4,44% dal 2015 al 2016, mentre viene riscontrato un aumento previsionale per l'anno 2017 (72,61%);
- i trasferimenti dai Comuni, rappresentano un peso percentuale sulla tipologia di entrata piuttosto variabile nel tempo (-84,93% dal 2014 al 2015; 92,54% dal 2015 al 2016 e 64,24 % nella previsione 2017), rispetto alle entrate contributive ed a quelle per trasferimento dalla Regione.

Per quanto riguarda la Soc. SEDIT SRL in liquidazione, si fa presente che al Collegio è stato sottoposto alla propria attenzione il Bilancio della Società alla data del 20.02.2017, data indicata come termine della liquidazione volontaria. Il suddetto documento evidenzia, come dichiarato dal Liquidatore, le operazioni di chiusura della liquidazione, redigendo il bilancio in ottemperanza alle norme previste dal codice civile art.2423 e seguenti, in quanto compatibili con lo stato di liquidazione della Società.

Le attività esposte nello STATO PATRIMONIALE relative all'esercizio a cui si riferisce il Bilancio riguardano:

| <b>ATTIVITA'</b>   |                 |
|--|-----------------|
| • disponibilità liquide (rappresentate da valori in cassa) | 183,82          |
| • disponibilità presso il c/c                              | 6.156,08        |
| • crediti per IVA  | 1.542,00        |
| • ritenute fiscali   | 5,97            |
| <b>Sommano</b>   | <b>7.887,87</b> |

| <b>PASSIVITA'</b>                      |                   |
|--|-------------------|
| • accantonamento per spese di chiusura | 800,00            |
| • debiti tributari                     | 246.283,17        |
| • debiti v/ Enti di Previdenza         | 10,92             |
| <b>Sommano</b>                         | <b>247.094,09</b> |

Le voci di costo evidenziate dal conto economico sono costituite prevalentemente dagli oneri professionali (spese amministrative) connesse alle pratiche svolte per la liquidazione e lo scioglimento della Società.

Il risultato complessivo della liquidazione, relativo al periodo compreso tra l'01.01.2016 ed il 20.02.2017 (data di ultimazione operazioni di liquidazione), è evidenziato nel prospetto che segue, come redatto dal Liquidatore, nella forma del conto economico riepilogativo che spiega nel dettaglio l'evoluzione e la formazione del risultato della liquidazione, che impropriamente prende come unico riferimento un bilancio ultrannuale con decorrenza dal 01/01/2016 al 20/02/2017.

| <b>CONTO ECONOMICO</b>   |  |  |                            |
|--|--|--|----------------------------|
|  | <b>1^ periodo</b><br>01.01.2016/31.12.2016 | <b>2^ periodo</b><br>01.01.2017/20.02.2017 | <b>Totale liquidazione</b> |
| <b>A) VALORE DELLA PRODUZIONE</b>  | 0,00                                       | 0,00                                       | 0,00                       |
| <b>B) COSTI DELLA PRODUZIONE</b>   |  |  |                            |
| 7 - per servizi  | 110,00                                     | 627,00                                     | 737,00                     |
| 14 - oneri di gestione   | 554,00                                     | 200,00                                     | 754,00                     |
| <b>Totali costi della produzione</b>   | <b>664,00</b>                              | <b>827,00</b>                              | <b>1.491,00</b>            |
| Differenza tra il valore e costi della produzione  | -664,00                                    | -827,00                                    | -1.491,00                  |
| <b>C) - PROVENTI ED ONERI FINANZIARI</b>   |  |  |                            |
| 16 - d) altri  | 2,00                                       |  |                            |
| <b>Totale proventi ed oneri finanziari</b>   | <b>2,00</b>                                | <b>0</b>                                   | <b>2,00</b>                |
| <b>D) - RETTIFICHE DI VALORE DI ATTIVITA' FINANZIARIE</b>                                  |  |  |                            |
| <b>E) - PROVENTO STRAORDINARI</b>  |  |  |                            |
| 21) oneri minusvalenze da alienazioni i cui effetti contabili non sono iscrivibili al n.14 | 1.900,00                                   |  |                            |
| <b>Totale oneri</b>  | <b>1.900,00</b>                            | <b>0</b>                                   | <b>1.900,00</b>            |
| <b>Totale delle partite straordinarie</b>  | <b>-1.900,00</b>                           | <b>0</b>                                   | <b>-1.900,00</b>           |
| <b>Risultato prima delle imposte</b>   | <b>-2.562,00</b>                           | <b>-827,00</b>                             | <b>-3.390,00</b>           |
| <b>UTILE O PERDITA DI ESERCIZIO</b>  | <b>-2.562,00</b>                           | <b>-827,00</b>                             | <b>-3.390,00</b>           |

Nel prospetto che segue, si evidenzia in modo dettagliato la formazione del patrimonio netto di liquidazione, come determinato dal Liquidatore:

| <b>PATRIMONIO NETTO INIZIALE</b>         |                    |
|--|--------------------|
| Capitale sociale                         | 20.800,00          |
| Riserve                                  | 7.140,00           |
| Perdite esercizi precedenti              | -266.319,00        |
| <b>Totale patrimonio netto iniziale</b>  | <b>-238.379,00</b> |
| utilizzi riserve assegnazione beni       | -827,00            |
| <b>Perdita complessiva liquidazione</b>  | <b>-239.206,00</b> |
| <b>TOTALE PATRIMONIO DI LIQUIDAZIONE</b> | <b>-239.206,00</b> |

Sulla base di quanto dichiarato dal Liquidatore nella relazione al bilancio finale di liquidazione e piano di riparto, il totale dell'attivo disponibile, pari ad € 7.887,87, è stato dal medesimo così ripartito:

- quanto ad € 800,00 per spese amministrative e oneri professionali di chiusura;
- quanto ad € 5.539,90 è stato eseguito un bonifico a favore di Equitalia Riscossioni SpA;
- quanto ad € 1.547,97 rappresenta un credito vantato nei confronti dell'Erario che è inesigibile in quanto risultano debiti erariali di importo superiore.

Inoltre, sulla base del precedente prospetto, il Liquidatore evidenzia un patrimonio residuo negativo, che non consente di procedere alla distribuzione ai soci di alcuna somma, in quanto non sufficiente a coprire le perdite degli anni precedenti la messa in liquidazione e quella relativa alla liquidazione terminata il 20.02.2017.

Si prende successivamente visione della documentazione di seguito elencata prodotta dal Liquidatore:

- Bilancio finale di liquidazione formato dal prospetto di Stato Patrimoniale, Conto Economico e piano di riparto al 20/02/2017 redatto su carta libera, corredato dalla Nota Integrativa al 20/02/2017, conto economico riclassificato con evidenziazione dei periodi 01/01/2016 – 31/12/2016 e 01/01/2017 – 20/02/2017, e determinazione del patrimonio netto di liquidazione, sottoscritto dal medesimo Liquidatore Burini dott. Paolo;
- Pratica Comunicazione Unica cancellazione dal Registro Imprese della CAMERA DI COMMERCIO INDUSTRIA ED ARTIGIANATO E AGRICOLTURA DI PERUGIA e cessazione P. IVA all'Agenzia delle

- Entrate, trasmessa telematicamente – pratica n.407R3918 del 07.04.2017, con cessazione attività al 10/03/2017;
- Quietanze liberatorie sottoscritte dai legali rappresentanti degli Enti e/o Associazioni di categoria, soci della Società;
  - Estratti conto della banca Popolare di Spoleto – C/C N.18080 alla data del 31/03/2017 e del 10/04/2017.

\* \* \* \* \*

Il controllo effettuato dal Collegio ha dato luogo alle seguenti considerazioni e proposte conclusive:

- **Ricognizione dei residui attivi e passivi:** tale ricognizione, che costituisce atto di gestione, è stata regolarmente effettuata dalla Ragioneria del Consorzio e sarà sottoposta all'esame ed approvazione del Consiglio di Amministrazione.

Si da atto che gli Organi del Consorzio nonché gli uffici competenti si sono impegnati per la definizione delle posizioni relative ai residui attivi iscritti a bilancio nei confronti del Ministero delle Politiche Agricole e Forestali per gli anni dal 1993 al 2000, residuando un importo ancora iscritto a tale titolo di € 10.240,61, per il quale gli uffici competenti sono in contatto con gli organi preposti per la definizione delle pratiche.

Il Collegio, inoltre, sollecita nuovamente gli Organi del Consorzio a porre attenzione ai residui attivi iscritti nei confronti dei Comuni al capitolo 665 (Mappe di allagabilità Valle umbra 3<sup>^</sup> lotto) per € 179.716,23 e al capitolo 667 per il residuo importo di € 29.740,26 (Sistemazione Topino – Caldognola a Nocera Scalo), in quanto rappresentano importi di rilevante entità annotati nella voce residui da lungo periodo.

Infine, il Collegio invita di nuovo gli Organi del Consorzio a monitorare e ad attivare tutte quelle misure necessarie a riscuote i crediti iscritti a residui attivi, soprattutto quelli che hanno un'anzianità superiore ai cinque anni.

- **Contributo di scolo a carico dei Gestori del Servizio Idrico Integrato** (art. 21 legge regionale 23 dicembre 2004, n. 30).

L'art. 21, commi secondo e terzo, della legge regionale n. 30/2004, concernente "Norme in materia di bonifica", pone a carico dei soggetti gestori del servizio idrico integrato, che utilizzano corsi d'acqua naturali o artificiali gestiti dai consorzi di bonifica, il contributo obbligatorio per lo scolo delle acque reflue urbane depurate previsto dall'art. 27 della legge n. 36/1994, "in

*proporzione al beneficio ottenuto, determinato secondo i criteri fissati nel piano di classifica, previa intesa tra gli AATO ed i consorzi di bonifica".*

Si rileva che a tutt'oggi risulta un contenzioso giudiziario aperto con il gestore Umbra Acque S.p.A., per il quale il Collegio invita gli Organi consortili a vigilare sul decorso.

- **Società SEDIT SRL in Liquidazione:** In merito alla conclusione della procedura di liquidazione, il Collegio evidenzia quanto segue:
  - **non risulta predisposto, approvato ed inviato, al Registro Imprese di Perugia, il bilancio relativo all'esercizio chiuso al 31/12/2016, comparato con quello al 31/12/2015, con relativa Nota Integrativa;**
  - **è stato predisposto un bilancio finale di liquidazione non riportante tutti i fatti di gestione dell'esercizio finanziario 2017 (es. non è stato evidenziato in conto economico il costo della tassa di CC.GG. per la vidimazione dei libri sociali, come anche il diritto annuale di iscrizione alla CCIAA per l'anno 2017);**
  - **non c'è coincidenza tra quanto dichiarato nel piano di riparto relativamente al bonifico spettante alla Equitalia Riscossioni SpA rispetto al bonifico effettivamente effettuato in data 07/04/2017, come si evince dall'estratto conto allegato;**
  - **nel piano di riparto si evidenzia che risultano ancora debiti tributari nei confronti di Equitalia Riscossioni SpA, pari ad € 239.560,87 (246.283,17 – 5.174,33 – 1.547,97), per i quali il Consorzio potrebbe essere chiamato a corrispondere la propria quota di competenza. Pertanto, si invita il Consiglio di Amministrazione a valutare un eventuale accantonamento di somme pari € 221.594,00 ad un fondo a tal scopo costituito a copertura di eventuali richieste da parte dell'Ente creditore.**

\* \* \* \* \*

Il Collegio ha verificato a campione la corrispondenza del Rendiconto alle risultanze della gestione e la corretta evidenziazione del risultato della stessa, tenendo anche conto di osservazioni, considerazioni e proposte per il miglioramento del conseguimento dell'utilità pubblica e dei singoli soggetti consorziati formulate in occasione del controllo concomitante della gestione.

Tutto ciò premesso, si attesta la corrispondenza del Rendiconto generale del Consorzio della Bonificazione Umbra per l'esercizio finanziario 2016 alle risultanze della gestione e si esprime parere favorevole all'approvazione dello stesso da parte del Consiglio di Amministrazione.



Spoletto, 06 giugno 2017

IL PRESIDENTE  
(Dott. Marcello Rocchini)

IL MEMBRO EFFETTIVO  
(Dott. Maurizio Paparelli)

IL MEMBRO EFFETTIVO  
(Dott. Marco Locci)